

民裕府九 上海錢莊票圖史

傅為群◎著



CHEQUE NO. G 4198

The Tong Yuan Bank
SHANGHAI

Pay against
this cheque for
Dollars

上海書店出版社



世纪集团

封面题字：陈燮君

民裕九府 上海钱莊票圖史



ISBN 7-80622-655-9



9 787806 226551 >

定价：55.00元

民 裕 府 九

史 圖 票 莊 錢 海 上

傅为群◎著



CHEQUE NO. G 4198

The Tung Yuen Bank
SHANGHAI

Pay against
this cheque to
Dollars



上海书店出版社

Handwritten notes and signatures in Chinese characters, including names like '胡順' and '伍仲嘉', and various stamps and seals.

图书在版编目 (CIP) 数据

九府裕民: 上海钱庄票图史 / 傅为群编著. —上海:
上海书店出版社, 2002.7
ISBN 7-80622-655-9

I. 九… II. 傅… III. ①钱庄—经济史—上海市
—明清时代—图集②钱庄—银行券—上海市—明清时代
—图集 IV. F832.751-64

中国版本图书馆 CIP 数据核字(2002)第 018619 号

九府裕民—上海钱庄票图史

- | | |
|------|---|
| 编 著 | <input type="checkbox"/> 傅为群 |
| 责任编辑 | <input type="checkbox"/> 完颜绍元 |
| 技术编辑 | <input type="checkbox"/> 张伟群 |
| 装帧设计 | <input type="checkbox"/> 东 升 |
| 出版发行 | <input type="checkbox"/> 世纪出版集团
上海书店出版社 |
| 地 址 | <input type="checkbox"/> 200001 上海市福建中路 193 号
易文网 www.ewen.cc |
| 经 销 | <input type="checkbox"/> 新华书店上海发行所 |
| 印 刷 | <input type="checkbox"/> 上海精英彩色印务有限公司印刷 |
| 版 次 | <input type="checkbox"/> 2002 年 7 月第一版 |
| 印 次 | <input type="checkbox"/> 2002 年 7 月第一次印刷 |
| 开 本 | <input type="checkbox"/> 889 × 1194 1/24 |
| 印 张 | <input type="checkbox"/> 6.5 |
| 印 数 | <input type="checkbox"/> 1-3000 |
| 书 号 | <input type="checkbox"/> ISBN 7-80622-655-9/G·132 |
| 定 价 | <input type="checkbox"/> 55.00 |

目录

MULU

■ 序一	汪庆正	3
■ 序二	夏泓宁	4
■ 前言	上海钱庄与钱庄票	5
■ 一	上海钱业文献、实物萃录	13
■ 二	信票、汇票、庄票——钱庄“墨书”的钞票	34
■ 三	铜元票——小钱庄的“洋印新版”纸币	49
■ 四	代价券——钱庄发行的临时辅币	85
■ 五	划条、支票、本票——钱庄的票据	104
■ 六	钱业·公估局·宝银	137
■ 七	有钱庄、商号墨印的银元	141
■ 附录	上海钱庄名录 (1776—1949年)	145
■ 后记		153



傅为群，华东师范大学历史系毕业，上海市历史博物馆副研究馆员。长期从事历史教学和博物馆研究陈列工作。1997年策划推出由上海市历史博物馆、中国金币总公司和北京中国钱币博物馆等单位主办的《上海历史货币汇展》。著有《方圆中的雅趣——怎样集币》、《图说中国钱币》。参与编著出版的书籍：《钱币学纲要》、《百年证券典藏》、《20世纪初中国印象》、《老上海货币》、《图说中国近代社会的变迁》等。现为《中国历代货币大系》编委、上海市钱币学会理事。

序

《九府裕民——上海钱庄票图史》的出版是作者多年潜心研究和征集钱庄文物的成果。

在银行出现之前，钱庄是我国最重要的金融机构之一。随着1843年上海开埠，上海逐渐发展成为全国的金融中心。上海钱庄在全国处于举足轻重的地位，上海钱庄签发或承兑的银票享有很高信誉，称为“上海寸头”，深受中外商客欢迎。在整个19世纪到20世纪初，上海钱庄通过资金融通，对国内外贸易、工商业发展以至对整个社会经济、生活等诸方面起过非常积极的作用。1927年之后，随着本国银行业的崛起，钱庄渐居次位，但上海钱庄对民族工商业的关系，特别是与广大农村的联系仍然密切。1933年国民政府实行废两改元，使由钱庄长期控制的上海“洋厘”市场逐渐消灭，上海钱庄由盛转衰。到四五十年代，上海钱庄逐渐走向衰亡。

有关上海钱庄的研究，以往比较囿于文字资料的编写，作为钱庄活动的重要媒介——票据，则鲜有披露，对各式庄票、实物的系统搜集研究更是阙如。《九府裕民——上海钱庄票图史》的出版可以说填补了这方面的空白。作者通过一百五十余件文物，用生动直观的形式向读者展示了上海钱庄发生、发展、消亡的历史。该书将钱庄票——这一钱庄最重要的物证作为主体，以丰富的历史照片、碑刻、文献以及钱庄实物作为历史背景，使人们对钱庄的兴衰更具历史的纵深感。

作者对上海钱庄票的研究是下了一番工夫的，本书通过对各种钱庄票据的分类和定性，从而对上海大小钱庄的规模、等级有比较全面的介绍，自然也对上海钱庄的历史演变理出了一条明晰的发展脉络。

由于历史原因，上海钱庄实物留存甚少，作者通过不懈努力，经数年调查征集，使实物资料达到现在的规模，确为前所未有的。我们相信，只要不断努力，此项工作今后仍可深入，并更趋完善。

用实物来印证历史，是对历史文化的修复，也为后人留下一份宝贵的资料，这也是文博工作者的重要工作内容之一。

当历史跨入新的世纪，在以经济建设为中心的今天，《九府裕民——上海钱庄票图史》的出版，作为上海金融货币史研究的一部分，很有现实意义。故乐为序。

何德正
2001年12月1日



傅为群先生新著《九府裕民——上海钱庄票图史》，即将出版问世，对从1942年起就在上海钱庄中当学徒的我来说，看到一幅幅图文并茂的画面，感到格外亲切和珍贵。

上海钱庄起源于何年？是学术讨论中很感兴趣的课题。我曾查阅过一些资料，上海在1843年开埠前的一百多年中，由于商品经济逐步发展，随之带来各种货币之间的借、贷和交换，就伴随着出现初期的钱兑业。对上海钱庄的发生、发展，较普遍的有两种说法：一说认为上海早期的钱庄，是由绍兴人开设的煤炭店兼营货币存放而形成。曾任钱业公会会长多年的秦润卿先生曾著文称，钱庄“实始于旅沪绍兴人开设之煤炭肆，兼营小规模之存放业务，积之稍久，各方称便，业务日见发达，相继开设者日众，渐次形成钱庄之一专业。以区域言，则南市实为钱庄之摇篮”。另一说认为与沙船业和豆类业务有关，冯柳堂先生《钱庄由来之推测》（1943）一文称：“以余所见，上海之有钱庄业，必与沙船业及豆类业有密切之关系。……上海自有沙船业，而后有豆类业……盖豆类业之发展出，北货业随之而开张，裁项之进出浩大，金融之调度频繁，钱庄业顺其自然，得有创业成功之机会。”上述两种说法，有一个共同点，即出现钱庄的前提是商业及货币交换日益发展。钱庄的开设，又起到了促进商品流通，推动物资交流的积极作用。

《九府裕民——上海钱庄票图史》一书，刊印大量实物及文献资料，为学术界提供珍贵的第一手素材，不少幅图片引起我更多的重视与对往事的回忆。如“明崇祯王嘉锡号银票”，是留存于今极为宝贵的早期钱庄票证实物，据《徐光启集》记载，崇祯年间，上海名宦徐光启在京任官，于家乡、京城两地调度银两，也多会用票。这张由上海历史博物馆珍藏的空白银票，是推定上海何时出现钱庄的重要依据。

这部著作的其它多幅图票，会很自然地勾起老上海人的一些回忆，如那幅座落于河南北路塘沽路口钱业会馆的老照片；它建于1819年，富有江南民间特色，雕刻精美，是一座很有内涵的历史建筑，但可惜在拓宽马路时已被拆除。另一幅位于宁波路的钱业公会照片，原建筑现仍完整保存，解放前我曾在这座钱业公会中的钱庄票据交换场工作过，是上海钱庄发展史中不可多得的历史建筑物。

上海的钱庄，从发生、发展至销亡，经历了几百年的历程，它对开埠前、后的上海经济，起了很好的促进作用。一部上海钱庄史，内涵浩瀚，涉及面广，时间跨度长。《九府裕民——上海钱庄票图史》的出版，将为研究上海钱庄史话的专家、学者，提供一份不可多得的翔实的历史资料。对“老上海”来说，则是茶余饭后、笑谈掌故的好题材。

2001年国庆节于上海

上海钱庄与钱庄票

一、钱铺·钱桩·钱庄——钱庄溯源与变迁

钱庄是中国旧式金融机构，历史悠久。在近代银行兴起之前，钱庄在社会经济中曾发挥过不小的作用。钱庄起源于钱铺，钱铺又称“钱肆”，最早见于明正德年间成书的陆燾《庚巳编》卷第二《洞箫记》，文中讲的是苏州人徐鞏遇仙女的故事。徐鞏经营的“解库中失金首饰，美人指令于城西黄牛坊钱肆中寻之，盗者以易钱者下去矣。”^[1]后徐鞏果然在钱肆中找到失窃的饰物。明嘉靖年间问世的《金瓶梅》一书，其中提到“钱铺”。该书第九十三回，冯金宝对陈敬济说：“昨日听见陈三儿说你在这一里开钱铺。”

钱铺的出现起源于货币兑换。货币兑换早在春秋战国时期就已出现。到明中后期，随着商品贸易的迅速发展，钱币种类更加繁杂，有制钱、私钱、白银，此三者之间比价差异大，变动多，兑换业更为发达，因此“钱铺”这类专营银钱兑换的金融组织即应运而生。钱铺又称“钱桌”、“钱摊”、“兑店”、“兑换银店”。明嘉靖八年（1529），私贩铜钱猖獗，朝廷下令禁止贩卖铜钱，导致经营货币兑换业务的钱桌、钱铺等“私相结约，各闭钱市，以致物价翔踊。”^[2]可见当时货币兑换业的发达，竟有力量与封建王朝对抗，迫使政府放松禁令。明万历五年（1577）庞尚鹏奏准设立钱铺，是为钱铺法定之始。^[3]明代江南地区是商品经济发达地区，前面说到苏州在明朝正德时已有钱铺称“钱肆”。至明万历年间，在它的黄金水道——吴淞江（苏州河）下游今上海松江县一带“广开设店”^[4]。崇祯年间，松江名士陈继儒曾向知府建议，改私设兑店为“择殷实忠厚有身家之人，保结登名，设立兑钱官铺户”^[5]。这些金融机构成为很赚钱的行业。清康熙时，原太仓州的嘉定县（今属上海市），地方政府还勒石对当地“兑换银店”进行行业规范，如要求店主“明设铺面”，“连名五保”等^[6]。早期钱铺除货币兑换外，类似信用汇划等现象至迟在明后期也已经存在。据《云间据目抄》记载，嘉靖时华亭商人马某在北京经商赚得银钱后，即经人接洽在徐阶官肆中换得“会票者券者持归”，付与松江徐氏家人兑现银钱。稍后崇祯年间，上海名宦徐光启在京任官，于家乡、京城两地调度银两，也多用“会票”^[7]。上海市历史博物馆藏有一张“明崇祯王锡嘉号”空白银票。此票系薄皮纸木刻蓝色水印，票面作牌形，框高22.9厘米，宽24厘米。此票已烂残，但字迹尚可辨认：“号今到纸现付计银×两×钱，（两）面言定约至×月兑还不致（以）后无凭立此合同各存一纸为（照）崇祯×年×月×日王锡嘉票”。此票原为双联，现仅一联，但左边骑缝处有直书“合同信票”字样。所谓“合同信票”（又称“会票”），实际上相当存款的收据。但应当是可以转手流通的。兑付时两纸相合（骑缝处），同时兑付。“信票”，所谓信者，信之于人，信用也；信之于物，信物也；信之与章，印信也；信之于票，信票也。是

言必信、行必果的遵守守信的书面保证。后来有的钞票取名信用券，表示奉行立票总须信的原则。这是至今国内发现最早的信票实物。票面计银，则称“银票”，若计钱，则称“钱票”。它是近代钞票的雏形。此票由上海郭若愚先生捐赠。他是一本碑帖的封面里页上揭下的。这是一张未经填写使用过的银票，后来不知为什么原因被作为废纸用来装裱碑帖，衬在封面的铺缎里页。从装裱碑帖的式样看，有江苏地区，尤其是上海地区的特色。因此，这枚崇祯银票当时是在上海地区流行的^[9]。

从钱铺发展到钱庄，其间有称“钱桩”的。据胡觉民《苏州钱庄史料杂缀》记载：苏州的钱庄最初称“钱桩”。用制钱时期以千文为一贯，钱铺一般将三百或五百贯砌成一堆，名为“钱堆”。桩的堆砌形式为马鞍式和方桩等几种，马鞍式桩上锐下广，顶上第一层为一贯，第二层二贯，第三层三贯，以后逐层递加，如底层是二十四贯，则一桩是三百贯，两桩相连，便可为马鞍型；方桩则是一层十贯，五十层的一桩便为五百贯。把银锭向钱铺兑钱，只要看到顶层和底层的贯数，就可知道一桩的贯数。无用更加点算了。因此，钱铺子就被称为“钱桩店”。有关钱庄铺面形式，在清光绪年间上海发行的《点石斋画报》中多处可看到。一般在柜台里靠墙钉有放钱的壁架，铜钱成堆砌成马鞍型。可见这已成为一种行业习惯。清咸丰年间，政府为推行钞票即有规定，钱兑店在柜上堆放铜钱，以备持钞票者随时兑换。“钱桩”后来改为“钱庄”的原因是，当时钱桩店的牌号，都简单地仅冠店主姓氏，为“×记钱桩”，后同姓的钱桩渐多，彼此之间对外很难区别，并且认为“桩”字的意义不能说明其业务性质。因而才改用后来的不易雷同的牌号，并把“桩”改为“庄”字，字书上说“五达为康，六达为庄”，“庄”字具有信用交易、四通八达之意，比“桩”字贴切。另有一种解释，认为“庄”字有“做东”、“做庄”之意，光绪年间葛元煦著《沪游杂记》，其中《钱庄赋》有“作输赢也，即庄也，开庄者庄也，即东家也”之语，可见当时开钱庄利润很高，但风险也很大，如同赌博。钱庄至少在明末已经出现，现藏北京中国历史博物馆的明代绘画《南都繁会图卷》中有“钱庄”店招，店招上绘有银元宝及铜钱各一枚，表明主要从事银钱兑换。官方文献中最早出现“钱庄”一词是在乾隆十年（1745）正月福建巡抚周学健奏称：“但铺户奸良不一，应飭各州县查明该处钱庄若干，钱铺若干，造册^[10]”。

中国钱庄以长江中下游为基地，江浙一带为中心，上海是龙头。有关上海钱庄的起源，据近代上海钱业领袖秦润卿先生回忆，他听老一辈传说，约在乾隆初年，其时有浙江绍兴煤炭商人在南市老城厢开设炭栈，时以栈中余款兑换银钱，并放款于邻近店铺及北洋船帮，获利甚巨。后来，他把副业当成正业，专营兑换放款业务，成为钱庄业的鼻祖^[11]。其实，在此之前除上海地区的松江、嘉定已出现兑店、钱铺外，南市已有钱摊、钱铺存在^[12]。“上海南市向为豆麦业群聚地带。因豆类生意兴旺。交易上之需求。必需有一种居间调剂之金融机关。于是有钱庄起而代之。另外，我国币制向极紊乱，习用银两成色各地不一，价格又复早晚不同，非有专业为说算，授受之间实非易事。欲图便利此种兑算起见，似乎不得不有钱庄^[13]”。如前所述，从钱铺到钱庄，其发展演变主要是经济发展的推动。上海地处南北航运中心，自清康熙二十四年（1685）开放禁，到雍乾之际，上海南市十六浦一带已是帆樯如林，贸易兴盛。随着商业的繁荣，钱庄这一在今天看来属于旧式的金融业终于在百业中脱颖而出，成为“百业之首”。原存上海内园嘉庆二年《钱业承办祭业各庄名单碑》记载1776 - 1796年的上海钱庄已有106家，名列前茅的有石源隆、冯信庄、

恒顺裕、三泰源、章恒源等。其时清廷对于金融机构的管理，仅限于北京一隅。故上海钱庄的设立，并不须向衙门申请注册，只须将资金额及营业范围开明，东家、掌柜署印，央同业中人作保，经钱业公所会议同意即可开业。1843年上海开埠后，商业日盛，外资银行纷纷建立，外国的洋行商家都可与之往来，而中国的商人却很少能向外国银行通融银钱。于是钱庄趁机密切与本国商人关系，并扩充营业范围，除了开发庄票还经营存款、汇款、贴现。而兑换业务此时反而是附属的营业。更重要的是：此时的钱庄在中外贸易中扮演了极为重要的角色——即以中间人信用保障的身份出现，因为内地商人和洋商之间的交易都需要买办作中间人，而中间人大多不过只是通晓外语而已，手头并没有多少资金，外商对这些没有经济保障的中间人也不敢相信，而钱庄作为金融机构有资金的保障，钱庄承担信用保障的方式是发行庄票，把庄票提供给可以信任的中间人，中间人向洋商办货时用庄票支付，洋行等庄票到期后，再向钱庄取款，而购货者的钱没有汇到钱庄时，钱庄先为之垫付。这样，中间人对钱庄负责，而钱庄对洋商负责，使中外贸易得以顺利进行。

1853年，江、浙、皖一带受太平天国起义冲击，一些官僚富豪逃往上海租界避难，“作为世外桃源。商人集则商市兴，绅富集则金融融，而领袖商业之金融机关，乃次节开设矣。此为北市钱市发达之最初原因也”^[13]。而与此同时南市因受小刀会起义影响，商业逐渐凋零，钱庄亦倒闭不少。这样，南市许多钱庄逐渐迁移到北市，主要集中在“后马路”即靠近外滩英租界的天津路、宁波路、北京路一带。以后在这一带钱庄、银行等金融机构麇集，时人称之为“东方华尔街”。据1937年调查该地区5条马路集中了全市60%以上的钱庄（银号）。如下：

九江路：银号：中源、仁德、顺兴、双盛；

北京路：银号：元丰、惠泰、永增合；钱庄：福泰、银炉、联牲、萃泰、生源、泰亨源、同牲、志庆、鼎泰；宁波路：钱庄：五丰、永兴、永丰、安康、安裕、存德、同泰、同庆、承裕、和丰、恒祥、恒襄、恒贵、恒兴、益大、益康、寅泰、敦徐、福康、福源、慎源、廣裕、滋丰、衡九、衡通、鸿丰、宝大裕；银号：中实、永立、永徐、永丰、同和裕、信义、恒兴、恩庆永、泰和兴、汇昌、裕新、裕丰、永徐、永丰、同和裕、信义、恒兴、恩庆永、泰和兴、汇昌、裕新、裕丰、荣春、肇源、德盛棧；

天津路：钱庄：大德、大贵、元盛、生和、同安、同春、均泰、怡大、信裕、益昌、振泰、顺康、惠丰、瑞和、聚康、荣康、德和、滋康、庆大、庆成、鼎盛、鸿祥、宝丰、上海公估局；银号：元泰、天源、弘达、利通、和丰、保记、信源溢、泰丰、益亨、敦昌、华丰、源达、福安、福康、肇华、谦生、宝生；

河南路：钱庄：仁和、同徐、志裕、志诚、信孚、信康、恒隆、益丰、义生、鸿胜、宝和；银号：大昌成、源裕。

上海小刀会起义属太平天国运动的一部分，最后被中外反动势力镇压。这一历史背景，在仅存的一张光绪二十五年上海南市“春恒茂钱票”中留下踪影。钱票上方有外国洋枪队列队射击及肩负长矛逃跑的农民形象。钱票面值为“壹仟文整”，背面为“新增重修上海县城厢租界地理全图”，十分罕见。清光绪三十三年（1907），上海共有汇划庄（大钱庄）113家，其中南市36家，北市77家。光绪年间是上海钱庄发展的鼎盛时期，请看下表

的数字：

上海钱庄数目历年统计简表

年 别		钱 庄 数 目		
旧 历	公 元	南 市	北 市	共 计
乾隆四十一年	1776年	30		30
嘉庆元年	1796年	76		76
光绪二年	1876年	42	63	105
光绪三十三年	1907年	36	77	113
宣统三年	1911年	14	34	48
民国元年	1912年	9	15	24
民国十六年	1927年	11	24	35
民国二十一年	1932年			72
民国二十四年	1935年	3	51	54
民国三十二年	1943年			193
民国三十四年	1945年			229
民国三十八年	1949年			79

从表中可看出，受辛亥革命打击，民国元年的上海钱庄数锐减，仅剩24家，后略有回升。至于日伪时期1943至1945年，上海钱庄空前“发达”，殊非常态。另外钱庄数字的统计较前放宽，凡“会员钱庄”均计算在内，而会员钱庄中包括一些资本额较小的钱庄。

在钱庄变迁中，曾经数次危机，如贴票风潮、橡皮风潮及辛亥革命。民国以来，钱业营业比较稳健，中间虽受五四风潮及信交风潮之影响，略有数家倒闭，整体均有回升。1932年，中日淞沪战争之后，钱庄为维护自身稳定市面起乃有“上海钱业联合准备库”之设立。根据规定各庄所缴准备财产种类计分下列各种：1、立时可以变价之货物栈单，2、房地产之估价单，3、现金币或现金条，4、现元宝或现洋。并规定准备总额三千万元。这是钱庄的一大进步。该年南北两市汇划庄多至72家，这是继光绪年以来钱庄的又一次鼎盛期。按72家共计资本总额为九八规银1529万两，其中绍帮（绍兴籍）经理庄务者35家，共有资本银730万两；宁帮（宁波籍）经理庄务者17家，共有资本银392万

两。其余苏帮（苏州籍）经理8家，共有资本银158万两；洞庭山帮经理7家，共有资本银145万两；镇江帮经理者3家，共有资本银62万两。通州帮经理一家，计资本银30万两，湖北帮经理者一家，计资本银12万两。^①从以上统计看：绍宁两帮在当时上海钱业中，从家数看，占全体会员总数的72%，从资本看，占全体会员资本总额的73.4%。由于银行业的兴起，钱庄地位渐次被银行所取代。1933年，国民政府实行废两改元后，钱庄在银两银元兑换业务上的好处所剩无几，加上金融垄断资本挤压，钱庄更形困难。1945年，抗日战争胜利后，钱业又重新燃起发展的希望。1947年10月16日由上海、南京两地钱业发起在南京介寿堂举行“中华民国钱商业同业公会联合会”成立大会。但不久，随着内战的爆发，希望破灭，由于国民党军事上的失败导致经济崩溃，钱庄更是每况愈下，仅能苟延残喘。上海解放后，于1952年底将尚在营业的28家钱庄并入了公私合营银行。

二、“入园”与“未入园”——钱庄的等级

上海钱庄行业的总公所在老城隍庙的东园，又称“内园”，原属邑庙豫园的一部分。早在二百多年前由钱业购下作为“公所”，地址在今豫园路168—170号。据《上海县续志》记载：“钱业肇始于乾隆年间（1736—1795），而园实构于康熙四十八年（1709），因钱业历任修葺之费，故即设公所于此。租界辟后，北市钱业兴，凡关于南北市公共事件恒于此会议，遂以此为总公所。”分公所则南北市各有一所，南市设在施家弄，北市设于文监师路（今塘沽路）。当时钱庄业务上南北略有不同：北市以丝茶交易为主；南市以花米交易为主。故当时银拆南北市各开。民国二年（1913）以后，北市钱庄势力超越南市各庄，银拆始于斯时统一。民国八年（1919）又成立了钱业公会，地址在上海英租界宁波路隆庆里。至民国十二年（1923）新建大厦落成。

上海钱庄按其业务性质和信用能力，可分为汇划庄和一般钱庄两大类。汇划庄称大同行，即大钱庄，共组汇划总会作为共同清算机关。加入汇划总会的名汇划庄，因加入钱业公会，其前身为“内园”，故又称“入园钱庄”；一般钱庄没有资格入园，称“未入园”，或称小同行，其中又分元、亨、利、贞四个等级。现按钱庄等级及营业范围分述如下^②。

（一）汇划庄 汇划庄所营业务，为存款、放款、汇兑、贴现等。客户进出的数目甚大，每庄营业额最高达一千余万两，最小的亦三四百万两。这是钱业中的领袖，所出的票据，俱可在汇划总会内轧算。汇划庄中有本帮、绍兴帮、宁波帮、苏州帮（洞庭山帮）、镇江帮五派。

（二）元字庄 元字庄即所谓挑打钱庄。戴嵩庐《生意经》说：“按数十年前，通行者惟制钱，需要颇繁，而又笨重，商家用款，即有此种钱庄，笏司装担，挑担分送，遂以‘挑担钱庄’名。今所谓‘挑打钱庄’者，实‘挑担钱庄’之误。”这种钱庄，较汇划庄略小，所营业务种类相仿，只数目较小，有牌面较好的，亦加入钱业公会。则所出票据，亦可直接至汇划庄总会轧算。否则，只好转托汇划庄去代办了。

（三）亨字庄 即所谓“关门挑打”庄。戴嵩庐《生意经》说：“按汇划庄与挑打，对于每日银洋进出，互相收解，每至傍晚，解银则用元宝，解洋则用银币，必须于每日清楚，不能存欠过夜。惟此项钱庄，因范围较狭，无力收

解现款，则于每日往来收解，大都转托汇划庄或上等挑打庄代为收理。而自己则关门吃饭，故每至傍晚，汇划庄与挑打庄，银洋往来忙碌异常，独此种钱庄，早已关门睡觉矣，‘关门挑打’，其此之谓歟？”这种钱庄，较挑打庄更小，存放款项及汇兑，贴现虽仍有进出交易，但顾客更少，营业范围甚为狭小。

(四) 利字庄 这种钱庄，并不经营存放款项，只以兑换银洋、银角、铜元为主要营业，惟以整数进出为限，专为零星兑换的贞字庄即向利字庄整数的买卖，如他业之专为批发生意的店家一样。故又名“拆兑钱庄”。

(五) 贞字庄 这种钱庄各马路均有，专营零星的银洋兑换，范围最小，虹口一带，有兼营外国货币兑换的庄家，并有兼买烟纸的，故又名“烟纸钱庄”或“现兑钱庄”。庄数甚多，有烟兑业公会之组织，设事务所于三马路。

旧上海又有钱兑业。钱兑业是介于钱业与烟兑业之间的组织，专以兑换各国货币及经营公债证券现金为惟一营业。“此业者多系精明下练之辈，且须熟谙外语，俾与外人交易，又以便与金融界接近关系，故该业类皆分布于四川路一带，即俗呼为‘老其昌’（‘其昌’为上海早期洋行，‘老其昌’即与外人做生意的人），总计大小不下20余家”^[6]。1936年，“未入园”钱庄组织了“钱兑业公会”，地址在武昌路同仁里，同年9月迁至北京路清远里50号办公。旧时元、亨、利、贞等庄一律加入会员，由公会废除原有等级，另按各会员资本额及业务范围，编为福、禄、寿三种，计全市福字庄21家，禄字庄4家，寿字庄32家。在这57家小同行钱庄中包括银号（如三泰银号）或银公司（如集成银公司、泰和兴银公司）等。抗战期间，这些小钱庄大都从事金钞及证券炒卖，业务空前“发达”。抗战胜利后，延至1947年底，钱兑业行号及公会被国民政府金融管理局全部取缔。

三、从“墨书的钞票”到“洋印新版”——上海钱庄票

钱庄票即钱庄所发行的有价票据，大约有以下几种：

(一) 正票 发行兑换券性质的庄票是钱庄首要业务。钱庄按寄存户存钱（银）填发存款收据，不记名，认票不认人，可流通市面。上海的庄票多为直式，票面仅直书文字三行。中间一行记载金额，右旁庄票号及印章，左旁记日期及盖有庄号印章。上海南市曾有一家“元大字钱庄开出庄票，甚至不盖印章，庄名仍用笔书写”^[7]。说明过去钱庄只重信用，不重手续，这是庄票粗简的主要原因。庄票分为即期、远期。即期者系见票即付，远期者则须至票面载定之时日方能付款。远期票开始有五、十日、二十日之分，后钱业规定“远期至多以十日为限，不得再迟”。现存上海豫园的道光二十一年（1841）上海县“送还遗失庄票酬银数目之规定”告示碑，这是上海最早有关庄票的官方文件。碑文规定“遗失票银千两，有人拾取送还，酬银十两，视银票多少增减”；又说到当年“钱庄生意或买卖豆、麦、花布，皆凭银票往来，或到期转换，或收划锡钱”。可见庄票用途很广。庄票一般商人又称“银票”。五口通商后，当时钱庄在中外贸易中取得举足轻重的地位，而

庄票也为中外贸易双方所认可，庄票发行数量也越来越多了。1919年时有人估计上海钱庄庄票的发行达到17亿两左右。如以当年上海钱庄在全国占二分之一份额，那么这一年全国的庄票发行额将达到34亿两^[8]。因庄票均为银票，且面额较大一般未有不兑现者。据称“即当1911年橡皮风潮之时，凡属于公会之钱庄，虽已停业清理者，而所发出之庄票，莫不完全付清，固未尝有丝毫之拖欠也”^[9]。由于钱庄管理上的严格，兑付勾销后的废票很难从钱庄流出，这是目前遗留下来的庄票极其罕见的根本原因。

(二) 汇票 汇票即钱庄对于委托汇款者所发行的支付汇款书，亦即收款人收取汇款的凭证。汇票有即期、注期及板期三种。即期汇票钱庄见票即付现款，无可延诿；注期汇票即于票面注明见票后迟若干日付款。照钱业公会营业规程，注期之后不得止付；板期汇票则载明付款日期于票面，到期付款，期前不得通融。上海钱庄的汇票大部分是三联的，一联为上根由出票人自存查对；第二联为正式汇票，交汇款人寄出；第三联为下根，由出票人直接寄外地付款庄，以便查对付款。上海钱庄多有坐根，即将整本汇票的坐根加盖骑缝章后先行整本寄出，以图方便。上海钱庄汇票也因当年收回销毁彻底，故流传极罕。近年来，只见光绪年河北博陵至上海顺号丝宝钱，并转沪北汇划钱庄承兑汇票数张，这些承兑的钱庄都为汇划钱庄，有“厚德庄”、“成泰庄”、“萃和源记庄”、“申公大庄”、“延康庄”等，地址都在“北市”或称“卖场（租界）”。

(三) 铜元兑换券 民国以后，上海的一些钱庄自印并发行了部分铜元票，票面书“兑换券”三字。这种小票主要在“花界”盛行，除了开销车力外，也可以购买香烟等杂物。当时还闹过一个笑话，有位朱先生误将铜元20枚，当作20元的银行钞票，在北火车站强要买头等的去南京车票，卖票处不许，以致口角动武，后闹到警署，原来他误认铜元20枚之铜字为银字。当时有记者在报上调侃道，建议钱庄将“铜”字印得大些以免误人。这类铜元票现所发现不超过百种。图案具有浓厚的时代特征和地方色彩。票幅式样如银行纸币，彩色石印，所见品种极少重复。上海历史博物馆藏有一张“德顺成庄”的“铜元念枚”钱票，正面主图为“财神”，背图“双狮”。发行时间为1916年即民国五年，这是目前发现此类铜元票中年份最早的。兑换券使用范围一般仅限市区，至30年代初被当局禁止流通。之后回笼彻底，现流传下来甚少。兑换券与银行钞票无异，性质同庄票，但也有区别：1. 兑换券之支付无一定期限，庄票则有五日期、十日期；2. 兑换券收回后仍可发出，庄票则付款后即销毁；3. 兑换券认票付款，不认执票人。庄票虽亦认票不认人付款，但必须有收款人盖章于背面或票背，以明来历；4. 兑换券不能挂失，庄票有时亦得挂失；5. 兑换券一般为横式，用五彩石印，图案有财神、仙女、屋宇、塔亭、火车、工厂等，面值较小，多见当铜元20枚。而庄票以银（两、元）票居多，票幅直式，用毛笔填写，较粗简。

(四) 代价券 1939年，正值抗日战争时期，上海市面铜元辅币奇缺，商店找零困难，在此背景下，上海商家纷纷自行印制代价券，以救燃眉。上海钱庄印发的代价券以1分、2分、5分小额为主。据卫聚贤《最近上海行使的辅币代价券》书记载：“在民国十八年时（按：其实更早）因铜元缺乏，钱庄等有发行二十枚等铜元票，后被收回不用，兹次（指1939年）使用代价券时，该钱庄将旧日用过的铜元票，加盖印章，作一分、二分、五分之用。”今所见这种老票再用的代价券有“源丰恒”、“永盛昌裕记”、“瑞和烟号”（加入烟业公会，属小钱庄）等

数家。上海钱庄代价券从1939年始至第二年即废除，钱庄代价券与兑换券性质相同，但代价券更具有临时性，印制粗简，流通范围小并作为辅币性质等特点。

(五) 支票 支票亦称联票，由客户填发，与银行发行的支票相似。上海钱庄支票一般为二联，第一联是存根，第二联即支票。加入上海票据交换所的支票上都有“交换行庄”的编号。钱庄支票，有即期与远期两种。照票据法规定不能开付远期，但习惯上则沿用五日或十日日期。立票人并可于票面记载掉换庄票字样，持票人可于到期前持向钱庄预换庄票，并流行市面。所见支票以抗战后为多，与银行支票已没有多大区别。如支票年份集中在1949年前后的，则有“国币”和“人民币”等货币名称。

(六) 本票 本票即庄票，可以流通，相当于现款。本票与支票最大的区别是：本票是钱庄开出的，而支票是由客户填写的。本票又称“保付支票”，领款人不受存户存款限制，责任由钱庄负之，故受者比较安心无虑。

注释：

- [1] 明陆象《庚己编》卷二《洞箫记》，中华书局1987年版。据叶世昌《钱舖到钱庄的产生》（载《学术月刊》1990年第五期）一文考证，钱舖即钱肆，其出现以《庚己编》最早。
- [2] 《明世宗实录》卷一九一。
- [3] 《明神宗实录》卷六六。
- [4] 明范谦《云间据目抄》卷二。
- [5] 《陈菊公先生全集》卷五六《答方高修文尊修郡志》。
- [6] 上海历史博物馆藏《嘉定县金银钱规则残碑》拓片。
- [7] 《徐光启集》卷一《聚书》。
- [8] 郭若愚《上海地区发现的余韵钱票》：见《上海金融》增刊《钱币研究专辑》1983年第一期。
- [9] 《清高宗实录》卷二二二。
- [10] 《上海钱庄史料》，上海人民出版社1980年版，第7页。
- [11] 据嘉庆二年八月《上海县为钱业研雪堂房产示碑》记“据钱铺魏廷灼、吴沛忠、孙衡如词称：上邑钱庄始创建西园之后，东园失理倾侧，……”见《上海碑刻资料选辑》，上海人民出版社1980年版，第258页。
- [12] 《上海金融中心之钱庄》见1933年《钱业月刊》第十二卷第二号。
- [13] 姚公鹤《上海闲话》，上海古籍出版社1985年印影本，第116页。
- [14] 秦润卿《五十年来上海钱业之回顾》见《钱业月报》第十八卷第四号，1947年10月15日出版。
- [15] 《最新上海金融论》第三章，1935年出版。
- [16] 《银行月报》第八卷第三号，第335页。
- [17] 《上海钱庄史料》，上海人民出版社1980年版，第543、557页。
- [18] 《上海钱庄史料》，上海人民出版社1980年版，第543、557页。
- [19] 朱彬元《货币银行学》，黎明书局1930年版，第277页。

上海钱业文献、实物萃录

上海钱庄历史悠久，而“钱业公所”作为钱业行会组织的出现，距今至少也有二百余年的确凿历史。20世纪50年代末，上海曾开展全市文物普查工作，对上海钱业遗存的石刻资料作了拓片。半个世纪过去了，其中有些石碑已毁或下落不明，想不到所存碑拓有一部分已成绝唱！一份光绪年间开设钱庄的“合同议墨”，反映出上海钱庄出现了“契约股份制”这种新的合伙组织形式。除清代上海钱业公所“内园”外，原上海南北钱业公所建筑均毁，惟有旧影尚存。而旧时钱庄内的陈设，如钱柜、帐桌、票据、印鉴等实物，确是当年钱庄营业的真实记录。



内园

原为上海租界内的一部分。早在二百余年前即由钱氏所建，以后，增建在今上海城隍庙。

钱庄承办祭土各庄名单碑

原件 10 × 30 厘米

上海市历史博物馆藏

此碑原在园内，系乾隆年间上海钱业祭祀神恩各承办钱庄名单，嘉庆二年八月勒石。碑后为外国侵略者刻画破坏 [有外文刻痕]，文字漫漶不清。此碑为上海地区目前所见最早的钱庄碑文。

历年承办祭土各庄开列于右

四十一年起

石源隆 周 三泰源 正和庄

长元庄 凌太源 复鼎新 冯信庄

许兴茂 郑永手

协裕庄 顾恒裕 朱恒新

广和庄 朱合盛 方 泰

五十一年起

李 王永茂 阳庄信 世

盛庄恒 庄隆茂庄 二口庄 顺

源恒茂庄 永泰庄

永森庄 恒泰庄

大和庄 益庄 正丰庄

朱合丰 祥和庄

泰和庄 祥 庄大有

叶懋和 信和庄

源利庄 祥

新隆庄 泰

庄 和庄

丰庄

新元庄

日新庄 怡春庄

信顺源 鼎丰庄 协 庄

文懋庄 庆 庄 庄

信昌庄 和庄 大生庄 升

泰庄 庄

嘉庆二年八月、日勒石

上海县规定拾取庄号往来银票者即行送还听凭照议酬谢毋许多论少告示碑

钦加州府江苏松江府上海县正堂加十级纪录十次曾 为环求諭示勒石事：据监生徐渭仁、职员黄必振、戚裕、叶永胎、监生陈鉴、李煦稟称：生等居住钱庄生意，或买卖豆麦花布，皆凭银票往来，或到期转换，或收划银钱。庄伙偶有遗失，当即知会禀报，写贴招纸，恭格酬谢。往往为人拾取取出好事之徒，强为顶认，致成讼端。今议：遗失票银千两，有人拾取送还，酬谢银十两，视票银多少增减。环求諭示勒石等情到县，据此。合行示諭。为此仰闻邑军民人等知悉：嗣后如有拾取庄号往来银票，即行送还，听凭照议酬谢，毋许多论少，致起讼端。倘敢故违，许即禀县，以凭究提拾票之人，从严惩治，决不宽贷。各宜凛遵毋违！特示遵。

道光貳拾壹年閏叁月廿二日示

欽加州府江苏松江府上海縣正堂加十級紀錄十次曾

為

諭示

環求諭示勒石事據監生徐渭仁職員黃必振戚裕
葉永胎監生陳鑑李煦稟稱生等在治錢庄生意或
買賣豆麥花布皆憑銀票往來或到期轉換或收劃
銀錢庄形偶有遺失當即會稟報寫貼招紙懸格
酬謝往往為人拾取取出好事之徒強為頂認致成
訟端今議遺失票銀千兩有人拾取送還願酬謝銀十
兩視票銀多少增減環求諭示勒石等情到縣據此
合行示諭為示仰聞邑軍民人等知悉嗣後如
有拾取庄號往來銀票即行送還聽憑照議酬謝毋
許多論少致起訟端倘敢違行即稟
縣以憑究提拾票之人從嚴懲治決不寬貸
道光貳拾壹年閏叁月廿二日示

道光貳拾壹年閏叁月廿二日示

示碑

原件100×90厘米（根据碑拓片复制）

上海历史博物馆藏

道光二十一年（1841）上海县府规定“遗失票银千两，有人拾取送还，酬谢十两，视票银多少增减”这是上海地区最早对庄票规定的官方文件。

重修内园记（一九二二年） 况周颐

昔荀卿子始言合群，盖言乎士即商亦然。管子谓处土必于间燕，处商必就市井，注谓处土间燕，则谋议审，夫商何尝无谋议。自商学商战之说兴，其关系恒且及矣。上海滨江带海，为东南奥区，史公所云馆殿，海通已还，百业鳞萃乎是，钱业实枢钥喉襟之，大合群而处之间燕之区，而附庸之产敬之地，则情谊淡，信义立，先民之所图始，其盛事也。县治北城隍庙祀元符制秦公，讳裕伯。明季以来，公之灵尝御灾捍患，祀之礼也。庙有东西两园，西园即潘恭定豫园，中更芜废，而玉玲珑三峰仅存者。东园一名内园，广袤不逮西园，而幽邃过之，乾隆间钱业同人醵资购置，为南北市总公所，以时会集，寓乐群之雅，事涉周恤，辄就谋议。庙故轮奂罄伤，道光壬寅，咸丰癸丑，两经兵燹，旋修复旧观。庚申辛酉间，发寇披猖，外兵助制，屯两园逾四载，多所毁伤，东园修复，仍钱业匠之，合平昔岁修，糜费如千，我在县志，班班可考。辛亥国变，复援案呈请有司给证管业，计占地貳亩壹分八厘六毫，按年纳税，盖自乾隆至今垂两百年，该园阅世沧桑，而隶属钱业如故。比年建议重修，因循其所旧有，而崇丽增饰之，经始庚申八月，迄工辛酉九月，鸠僦所需，乃至两万有奇，凡庭榭台榭水石卉木，匪直以为观美，结构之与邱壑，精神之与襟抱，其所贯彻运量，要有大过乎人者。园有门北石，仍以内园额之，有堂三楹，秦公像设在焉。钱业岁时享祀，不敢记忘附属之旧也。斯堂之作，丹楹刻拂，洵以有加，则慎重其事也。慨乎商政失修，而制靡定，上海一隅，百业萧寂，惟钱业尚能振厉，南北两市，操赢制输，如有扶持，而斯园实为集思广益出谋划策，以信义替神麻，园之上，一石，一草一木，皆有坚固发荣之慨，以为谓地灵人杰，其殆庶几。因于重修落成，亦为之序。若夫斯园建筑之精，游览之胜，天工人巧，城市山林，昔之入有述焉，兹不赘。



重修内园记
原件 228 × 95 厘米
上海市历史博物馆藏拓

内园后记（一九四七年） 何虞

商贾会萃，上海夙唯城闉是趋，互市而还，稍稍及於郊甸。其后所谓租借地者，日拓而北，皇途起崇楼，朝樾芜而夕成落，南北市之名，用是立。钱业者，闾阎挹注，泉益所出也，百业之据杖也。肇自南，随市井衍于北，南北钱业，各有专司，祭祀燕享于斯，予钱之厘定，彼我盈虚之供亿，与夫称贷而益者，亦期会于斯。各植产孽，洵息，所以任邮徙旅之疾疫急难，靡不至。内园则有南北两市，融瓷而置，号总公所。平日罕事交贸，每岁首，南北诸庄执事，胥斋止，一岁之剂剂薪乡，于时取准不举，议治皆遵钱，莫敢违。有大徭役，会合二市讨而决之，烟城地而众思集，事南市钱庄，相率道租界求全，至是南市已无钱庄者矣，而公所由南市诸庄差领如故。日军既降，租界亦废，一切政令，统之市政府，南北市之名不复存。南市公所董事者，今日市一矣，我独奈何分为？乃尽举南市产业，而汇诸北，北亦迎南哲之神主，附于免，自有清乾隆以来，上海始有钱庄，至於二百餘年，通微而且合算，未尝以地域回沓者，内园以之也。余尝思其制，绪承彬彬，久已定于一，而南北诸庄执事，犹以形隔为憾，必欲使二者沆瀣而后安，何其周也。嗚呼，分合之道，自古难言，钱业诸公，能协比其衷，而整齐利道之，宜其与之物，而丽于无艾也。会秦君祖泽属书其事，余夙习于钱家言，矧见末银行者，三十餘年。银行蜕于钱庄，名虽殊其道无二，亦分而合者也，足以发其意，不敢以不文辞。至于园之沿革，暨台榭水石之胜，临桂况蕙风先生周顾，纪之纂详，爰彙较分合为后记。

内园后记
原书 130 × 53 厘米
上海市历史博物馆藏拓



重建沪南钱业公所落成记略 沪市南北钱业如林，而发达之机，实以南市为初忱。中西互市以来，时局日新，商业日富，奇货瑰宝，溢郭填堦。而握其枢者，实赖资本家斥母财以享息，俾群商得资其挹注，予以居积而乘时。顾商战之繁，业欲其分，志欲其合。盖分则竞争生，而商智愈广，合则交道深，而商情自固。公所之设，所以浚商智联商情也。沪南之有钱业公所，肇基于光绪癸未前董冯君连汀奉，君以老成练达之材，久客沪上，侦知大东门之外十五保十六团地方，有施氏遗业息待售也，乃集同志购得之。为屋以间计者十有六，为地以分计者六，厥剂既成，输税如额。越六年己丑，同人思为议事之所，且取集思广益之义，名其堂曰「集益之堂」，可谓得商善之要领。历年既久，宗枵倾欬，堊丹无色，继事者靡之。且以旧规狭隘，未足壮观瞻，而昭示来许。爰僉孙君秋洲，刘君杏林主其议，拟以历岁积储之公项，拓其基而更勤之，不足则取资于同人。众谋既洽，涓吉鳩工。四围缘以垣，南向为门，门凡五楹，中设甬道及仪门，□□巴桥之属皆皆走。最后为听事，以祀正乙玄坛神。左右翼以厢，右奉故董之栗主，以光其先烈。左设客座，饰疏粉壁，时如□□如。凡春秋之报赛，宾朋之雅集，咸于是乎在。是役也，经始于己巳之春，落成丙午之夏，阅岁二，积月十有四。甃石土木，皆有会统。雕白金六千两，兼其事者，孙、刘二君外，则有谢君小云、赵君松坪、《林君莲芬》而伤材监工，始终弗懈，则谢君之力尤多焉。工既竣，丐余为文以记之。余陝西人斯密氏，原富，谓苏格兰之破产，实为英人富强之原因。今沪浚为商界中心，泉货为易中至宝，诸君子热心爱国，则富有大业，日进无疆，以与外人相争衡，国家所以转弱为富强者，要惟于诸君子是赖焉。因为操其大略，并同业捐银之姓氏，各刻于后以记。

光緒三十年有二年丙午八月 日 鎮海謝輔燠 敬撰 余姚謝文生敬书

- 元大亨助洋壹佰員 立余助洋壹佰員 鼎昌助洋壹佰員 聚生助洋壹佰員 順元助洋壹佰員 井元興助洋壹佰員 安泰助洋壹佰員 立生助洋柒拾員 承泰助洋柒拾員 瑞興助洋柒拾員 纯泰助洋伍拾員 安康助洋壹佰員 厚泰助洋壹佰員 嘉惠助洋壹佰員 正泰助洋壹佰員 源成助洋壹佰員 恒泰助洋壹佰員 乾元助洋壹佰員 慎和助洋柒拾員 和丰助洋壹佰員 鴻余助洋柒拾員 瀛手助柒拾員 安裕助洋壹佰員 元源助洋壹佰員 大丰助洋壹佰員 元益助洋壹佰員 和祥助洋壹佰員 普元助洋壹佰員 鼎興助洋壹佰員 敦泰助洋柒拾員 德大助洋柒拾員 同吉助洋柒拾員 义昌助洋伍拾員



重建南市钱业公所碑记
原件 145 x 70 厘米
上海市历史博物馆藏



①公元2000年7月28日 南京市栖霞家弄133号，原“沪南钱业公所”旧址摄影中拍摄。

②拆毁中的清末南市钱业公所所见昔日之梁架。

③沪南钱业公所界碑，后被水泥封没，依稀可辨“钱业集益堂界”字样。《重修沪南钱业公所碑》记“同人因聚为议事之所 且取集思广益之义，各其堂曰‘集益之堂’”。

錢業公所



光緒丙午年

同吉莊敬助

上海錢業公所祭桌

原件 125 × 50 × 40 厘米

上海市歷史博物館藏

清光緒丙午年即光緒二十二年（1896），上海「同吉莊敬助」給錢業公所的祭桌。同吉莊設在南市，1936年歇業。此祭桌是敬贈給滬南錢業公所用的。



试柜
 高1米 宽0.8米
 上海银行博物馆藏



试柜
 高0.8米 宽1.2米
 上海银行博物馆藏



试柜
 高0.8米 宽1.1米
 上海银行博物馆藏



沪北钱业会馆落成于光绪十五年(1889)，占地十六亩，有前后两殿和两重戏台。在捐建和仪门上题联《三阳演义》、《五件》、《白蛇传》等人物形象。地址在今上海河南北路漕运路转角口东。

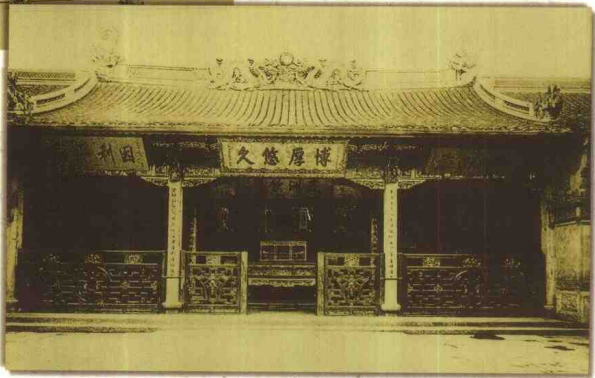

沪北钱业会馆内的“财神殿”，匾额上的“博厚悠文”并非虚言。每年正月初五接财神之习惯，为钱业首创，上下相承已历二百多年了。各庄供奉这位神祇，俨然若有其事，企盼福源滚滚。此外每年以参拜财神与否，也是显示伙友之间凝聚力或信任。

上海县为沪北钱业会馆落成不得作践告水碑
钦加运同衔补用直隶州特授松江府上海县正堂
加十级纪录十次黄，钦加知府衔补用直隶州
办理上海英美租界会审事务即补分府蔡，为
给示諭禁事：据沪北钱业会馆董事职员屠成
杰、罗秉衡、陈淦及北市各钱庄等禀称：
在治二十五保头铁马路西首，购地起造沪
北钱业会馆一所，业已竣工。兹于八月内
消吉落成，祀神演戏。诚恐观看人多，拥
挤喧扰，甚或作践地方，毁坏窗壁铁栏。
以及江湖卖艺之流，牌骰赌博之美，或在
门前空地聚众喧哗，碍路磁事。环求给示
中禁，并请责成地保随时弹压驱逐等情，据
此。除批示外，合行给示諭禁。为此示仰
诸色人等一体知悉：该钱业会馆，现因工
竣祀神，尔等进出观看，不得任意作践。
倘有江湖卖艺人等碍路磁事，以及摆摊赌
博，该地保随时分别驱逐查拿，毋稍玩苟，
致干并处。遵凛毋违！切切特示。
光緒十九年八月念四日示遵

上海市钱业会馆壁记 冯丹

上海当华商南北要会，廛市骈画，货别隄分。侨商客估，四至而集，庞著繁财者，率趋重于是。就时赴机，归于富厚，羨靡所貯，靡所弥均之失也，各豫不虞，而钱肆之效乃著。钱肆者，诸商为钱通合会，钱市称贷，而征其息，其制比于唐之飞钱，其例盖始于汉人所谓子钱家者。导源清初，至光绪间，而流益大。委输拒注，实秉壹切货殖之枢。扬雄氏有言，一氓之市，必立之市，钱业之所以立市平者，要非苟而已也。先是乾隆间，钱商就上海城隍庙内园，立钱市总公所。互市以还，业稍稍北迁，初与南对峙，继扶南而上之，栉比鳞次，无虑数百百家。发征期会，不能无所取准，于是复造北市会馆统焉。楹栊焕赫，首爰神灵，昭其敬也，西为听事，群萃州处，整齐利导之议出焉，致其慎也，其后先董祠祀著旧巨子之有成劳于斯业者，以报功也；后养荷院，徒旅疾疾。猝无所归，医于斯，药于斯，以惠众也。他若职司所居，庖湆所在，簿籍器物之所度陶，房宦寮庠，皆合毕完。馆之外，营构列屋，用给赁户，岁赋其赁所人，凡同业之倦休者，与其孤嫠之穷无告者，得沾被焉。缭垣为巷，署曰怀安，资出有经，而缓垂借以不置，何其善念之绵邈屈至欵！而商政失修，市师贾师之职，旷绝无闻，阊间之地，缺尤无纪，白钱业诸君子，独息息务尚同，群谋众力，以集斯举，大而在征征贱，展成奠贖之则；小而相通相助，讲信修睦之乃膏糶是。以要其成，既均既安，自涣咸附。迄于今日，修葺有常，启闭有时，张皇周浚，亘三十餘年，而轮奐之美犹昔。高明悠久，有基弗拔，然则斯业之日新而光大，其气象可睹也。秦君相泽，属余为记，遂揭其概于石。馆占地十六亩强，始经光绪十五年己丑，迄功十七年辛卯，自券地至落成，都费银十二万版有奇。已事者，余姚陈澹；董役者，上虞屠成杰，余姚王尧阶，谢纶辉，慈溪罗秉衡，袁燮，鄞李汉绶，例得附书。越二十四年乙丑，慈溪冯丹记。

慈溪钱罕书 吴县周梅谷刻

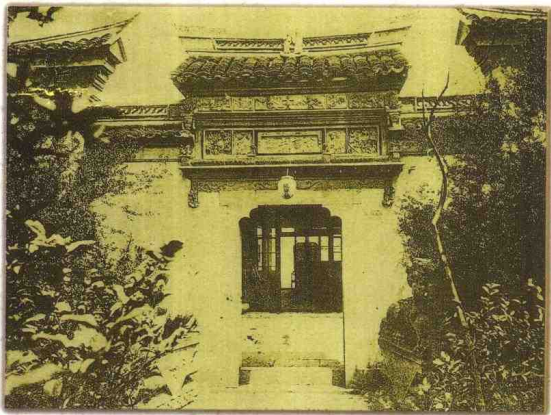

议事厅先董略

沪北钱业会馆为有先董祠，专祀有功钱业之先董，并饰报功 馨香百世，每年农历元月初后 各作排宴 与董会馆 举行公祭，仪式隆重。

钱业功绩尤著先董姓名如下。

陆芳洲先生，为昭帮钱业开创者。

赵朴斋先生，为宁帮钱业开创者。

顾小松先生，为绍帮钱业开创者。 潘云峰先生，守正不阿，为同业所信仰，凡有争执，得潘一言立解。 朱子英先生 老成持重 同业费为表率。

冯嘉夫先生 善替钱业 与各业往来，以信用为能，那派钱金之授受 均无凭证，冯君首倡印章制度，以便购销 同业称快。

陈莘郊先生，太会馆乃公所创置，为曾任中国通商银行经理。

袁敦甫先生，同业兼代客户收取英商渣打银行汉口汇票，迨票款收到 客户报谢之后 该英商银行恐涉漏泄庄，责令退还票款 当时上海会审公廨主权旁落，一以陈莘郊事之意图力以遏 初申致 袁君代呈据文保释 迨款解由 上近千英商票法法 交袁并利。

谢纶辉先生，为业数十年 中造砥柱 不亢不卑 组织王源先生后 为中国通商银行第二任经理。

孙庆洲先生，领导南市，深负时望。

胡仲翔先生，诚恳和雅，为户解银行，大清银行，中国银行之首席副理 构造钱业两业 承允后下，夙具苦心，对钱业业情 体恤备至，辞荣之日，二业全体挽留，自动请程扶携 留下不属受戴如此。

朱五楼先生，卒突团体变更，公理维护市金融乏力，即陈果夫先生之外甥。

重铸钱业先董祠记 何康

管子有言，士农工商，国之石民，不可使杂处，盖欲人世其业，无所旁骛，非因职殊，遂加轩轻。刘邦以马上得天下，既薄士夫，尤鄙商旅，衣彩乘车，在所必禁。嗟嗟石民，半受摧割。史公于儒林货殖，一史并传，殆有灼见。至於今世，海市蜃楼，货来賸迁，动关国本，斗知速能，交贸是竟，商必有学，庶其无参。端木子贡，亿则屨中，非乘学殖，乌克臻此。孔子虽讥其不受命，要不能无嗟异也。上海市钱业会馆，夙有先董祠，志厥成劳，奉祀灵魄，俎豆莘莘，允昭垂委。惟是明堂奥室，肃旷是惜。民国十二年，就其荒芜，设修能学社，一时香馆，既任执教，科目不与众侔，期在得所根治，首列国文，保吾粹也，次及算算，利致用也，三者毕修，百科刃解，遂巡教，犹程焕然，成学彬彬，副望市廛，旋以抵忤条教，见议部吏，改为钱业中小学，犹存序序之遗意。二十四年冬，忽从石民，嗜曝出出全字荡然，越二载，同人以神灵感所得当，请不宜久辍，雕瓷鸠匠，绸缪与复，相度方位，制其地宜，檇榭榭榭，法之远西，殊免高峙，讲堂丽焉，前有层楼，列室十许，循分年级，部署教舍，营构落成，兵氛俄作，幸荷天佑，未同劫焚。日军既降，东南底定，增葺工就，略施山藻，匪云轮奐，庶符爽垲，迎享送神，稍申丹悃，朝讽夕诵，不负青衿。昔吾钱业萃于南市，租借地立，始衍而北，统之市府，钱业机构，早已一致，况南市诸庄，亦均于室兴之际，相率北迁，若复产业各执，何以昭整齐利道乎。於是南市董事者，右契左券，持以来汇，我北市诸庄，亦恭迎南哲神主，附祀于堂，瞻域垂涎，济溷司之心，土商合途，发光辉于昭代。衰盛之功，吾已知勉，寿昌所暨，意在斯乎。民国三十六年一月慈溪秦祖泽遗孀子何康制文。

重
建
錢
業
先
董
祠
記

民國十二年一月慈溪秦祖澤遺孀子何康制文

重铸钱业先董祠记

原件 120 × 52 厘米

上海历史博物馆藏

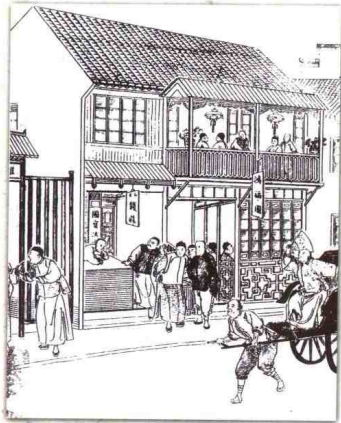

清末上海钱庄

清光绪廿上海出版的《点石斋画报》其中绘有晚清上海的账房 店为画尺柜台后，还有“大富法派”匾子。

清末清源钱庄

清光绪上海《点石斋画报》中的钱庄。图中说明如下

南京人颇有银子之目，以其专售仿物人欺欺侮所致，乃以旧钱庄中亦有此弊，清源钱店不甚大东伙俱有朝履干股，为该业中之飞鸿耳。一日有人持信一封交相钱庄，封面标明二十，两权才得二十两耳，店主因家之，疑物价与其折面所标数目核算付信，疑其人人对门深睡，主斥恣其傲慢不尽真，对之架伪应，情倍甚，乃邀伙入酒肆邀与熟商，其人随伙他往何融安符，且曰清平以定之，知何心可也耻替，该店不敢平，此人携早与人揭以说论，嗣反出洋数收以承息单，可即之小利足查者可以知所痛矣，人心虽不古，其知天道好还句。

食小夫大

新主人新招子之口其年甫

强似人能此所成乃在取宜

中西有善善道既在又取宜

野味有野味十成而可待也

此折第一日身除何何又

候除身除何何二日而六六子

五而六六子而六六子而六六子

而而而而而而而而而而而而

而而而而而而而而而而而而

而而而而而而而而而而而而

而而而而而而而而而而而而

而而而而而而而而而而而而

而而而而而而而而而而而而

而而而而而而而而而而而而

而而而而而而而而而而而而

而而而而而而而而而而而而

而而而而而而而而而而而而

而而而而而而而而而而而而

而而而而而而而而而而而而

而而而而而而而而而而而而

而而而而而而而而而而而而

而而而而而而而而而而而而

而而而而而而而而而而而而

而而而而而而而而而而而而

而而而而而而而而而而而而

而而而而而而而而而而而而

而而而而而而而而而而而而

而而而而而而而而而而而而

而而而而而而而而而而而而

而而而而而而而而而而而而

而而而而而而而而而而而而

而而而而而而而而而而而而

而而而而而而而而而而而而

而而而而而而而而而而而而

而而而而而而而而而而而而

而而而而而而而而而而而而

而而而而而而而而而而而而

而而而而而而而而而而而而

而而而而而而而而而而而而

而而而而而而而而而而而而

而而而而而而而而而而而而

而而而而而而而而而而而而

而而而而而而而而而而而而

而而而而而而而而而而而而

而而而而而而而而而而而而

而而而而而而而而而而而而

而而而而而而而而而而而而

而而而而而而而而而而而而

而而而而而而而而而而而而

而而而而而而而而而而而而

而而而而而而而而而而而而

而而而而而而而而而而而而

而而而而而而而而而而而而

而而而而而而而而而而而而

而而而而而而而而而而而而

而而而而而而而而而而而而

而而而而而而而而而而而而

而而而而而而而而而而而而





《老舍文集》
《老舍文集》（老舍著）1979年，北京人民文学出版社。

清和祥在
《老舍文集》（老舍著）1979年，北京人民文学出版社。
或“老舍式”，法拍上拍者，改称上拍”字样。



钱庄合同封面

原件 28 × 83 厘米

上海市档案馆藏

清光绪年间合伙钱庄的契约，称“合同议票”，上书“合同议票”二竖“字”样，按规定，合伙人各执一纸，钱庄留一纸。



延源钱庄合同议票

原件 28 × 83 厘米

上海市档案馆藏

光绪二十五年（1899）袁源钱庄合同议票，由程源记（子美）、程源记（子仁）、程源记（墨士）、程福记（了文）、林福记等五家在上海北市出资开办延源钱庄，合同规定投资及出方人（分派红利），光绪二十一年（1906）袁源钱庄六纸拆作废，并写明股本钱已如数付还，延源钱庄后改为福源钱庄，合同议票中署名“福源钱庄”者，后为福源钱庄经理，袁源钱庄浙江嘉兴人，以“德源、裕丰”号已属苏州程家提并为延源，自1920—1935年执掌上海钱业公会达15年之久，任该会会长总董，主席等职，功绩上海钱业之兴衰，被尊称为上海钱业领袖。

协大钱庄合同议票

原件 28 × 83 厘米

上海市档案馆藏

光绪十九年（1893年）协大钱庄合同议票，由程源记（子美）、程源记（子仁）、程源记（墨士）、程福记（了文）、林福记等各出钱在上海北市开设协大钱庄，合同中写明各家人股资金及各执纸数，合同议票一纸六纸，除出者本河各执一纸外，另存并一纸，1898年钱庄停歇，歇业前在合同议票上写明，由袁包置押解，合同议票六纸当而余钱以作废纸，协大钱庄为苏州程家所开，是福源钱庄前身，程家原籍安徽，迁居苏州很久，以帮与业起家，太平天国革命时，程家携资10万贯到上海经营商业，为程家在上海创钱庄的开端。

信票、汇票、庄票 ——钱庄“墨书”的钞票

我国古代长期使用金属货币，一位商人将大笔资金从甲地转移到乙地，既笨重又不安全。随着商品经济的发展，这种矛盾更加突出。于是一种轻便的商品媒介——纸币应运而生。从唐代“飞钱”到宋代的“交子”、“便换”，中国成为世界上最早发明纸币的国家。其后，元、明有“宝钞”，到清代出现了“户部官票”，于是人们习惯上又将纸币称为“钞票”。

钱庄发行的货币属于民间私票。明清商业上“大数用银，小数用钱”。“钱票”一般面额较小，所谓“认票不认人”，是准纸币。信票与汇票，面值往往以银两计，又称“银票”，银票因面值较大，用户取现时钱庄为防冒领，规定“面生讨保”。上海的汇划庄因信用好，所发汇票又称“上海头寸”，并可以转让买卖，很受各地商客欢迎。

庄票与中国传统钱票相比，是更为先进的一种信用工具。一般由大钱庄发行。钱票的发行者一般资金较少，流通范围限于当地。因此，进入民国以后，特别在经济中心上海，大钱庄已基本不发行钱票。庄票作为中外贸易的金融中介，在近代上海经济发展中曾起过非常重要的作用。



合同

原件 23 × 14 厘米

上海市历史博物馆藏（阮景希捐赠）

“物象”作“上善”等字样（疑），此票又称“合同信票”，相当于收条，也可流通。这是目前国内发现的最早银票。



春恒茂钱庄票
原件10×248厘米。
余福棠提供

清光绪二十五年(1899)春恒茂钱庄票，原值为“九五典钱壹仟文整”。该钱庄遗址在南市万寿宫口，即半泾园故址。钱票背面为“新增委修上海县城租界地理全图”。黄浦江西租界及七半老城厢、昔日跑马场，均清晰可见。



承裕钱庄庄票

这是上海汇划钱庄之一承裕钱庄（成立于1894年，至1927年因股东更动，加“恒记”两字）开出的庄票，票面金额上面有一大圆圈，是已经付讫票铜铸发的符号，原件藏《上海钱庄史料》。



恒隆钱庄庄票

民国十九年（1930）恒隆钱庄庄票。面值银元伍千两，“汇划”和“双力”指此款只能同业当日汇划，及取票水双力之意。票划票期过当日下午二时后照例不能收受，只能第二天兑现，因而票面上有“两点钟后，朝日两办”字样。恒隆钱庄1919年在上海市开设，到1930年歇业，原件藏《中国钱币论文集》第三辑。

國幣

憑票祈付

莊票第 221206 號

賬號 337

金山莊掛號

號

或來人

企新錢莊

照付

中華民國 年 月 日

第貳拾柒號

企新錢莊票

莊票第 221206 號

日期到	期日出支
額 款	
註 情	途 用

企新錢莊莊章

總行 195 4 15 號

三座樓

上海 企新錢莊存票，通商 1949 年 2 月 1 日 地址 北京路長壽里 12 號，電大 4 份中儲 60

元 伍 陸 肆 拾 肆 號 請 認 明 官 印 印 號 為 準

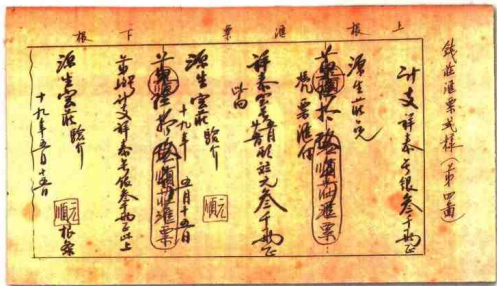

匯票式样

原件 74 × 14 厘米

上海历史博物馆藏

元惠钱庄汇票式样，原载《上海通志稿》。

憑票 匯付

公大錢莊

陸慶裕記寶行兌規銀壹仟兩正期之杏月初拾日

何申江茂場交

順 柳 山 寶 棧 憑付
胡 兩 亭 兌 支 生

杏月初拾日 西來樓

第肆號

今匯陸慶裕記寶行兌規銀壹仟兩正期之杏月初拾日
連利在切勿有虧少此致即呈

兩亭兌支人 姜乃威
杏月拾日 弟 蕭士具

匯票
原件 18 × 24 厘米
稱量悉提供
由上海順發絲絨付種庚裕記匯
寫九八規銀1000兩的匯票 由
“公大”號往兌現。公大號地址
在河南路宁波路仁里。廣
北在瓦剎街。該匯票據自博愛
廣紀號。附碼為光緒五年
(1879)。

汇票
原件 18 × 24 厘米
郭世杰提供

九八编号 1000 萬 匯票。"先申公大宜庄收取"。公人字号 在兴仁里。即今河南路宁波路。属北市汇划庄。时间"己卯"即光绪五年(1879)。

馮 票 匪付

隆慶裕記 規銀壹仟兩正期 若月全書向

申江 馮場交

憑申公大

實收取

順 獅 出 寶 棧 內 之 實 收 取

也 付 己 卯

杏月拾壹

票據

第 壹 號

今 馮 付 隆 慶 裕 記 規 銀 壹 仟 兩 正 期 之 杏 月 全 書 向

申 公 如 理 存 仰 以 單 交 為 妥 切 勿 誤 此 啟 是

西 昌 公 人 也 啟 為 感 弟 郭 世 杰 字 其

己卯

十

匯票 匯付

此票係延慶店
本取別家物付

廣益寶行 准規銀 五兩正期 之 月 日

向申江交場交

順 順 順 順 順 順 順 順 順 順

胡 兩直了 先生 照付



博陵黃 郭慶

今匯廣益寶行 規銀五兩正期 之 月 日 今書之期 務請

リ 对也 我知 不可 誤 爲 此 誠 是

兩亭心 足 方 人 敬 啟

己 丑 年 卯 常 三 日 根

票 匯 付

因春忠寶行地址銀壹仟兩正期之清和月朔日

何申江茂楊茂

順坤必寶棧內之

胡雨亭心光至

福泰利行

楊月合春 傳陵寶 電據

今匯因案外... 於定至手... 期之法... 月... 期... 務... 堂... 對... 順... 坤... 必... 寶... 棧... 內... 之... 胡... 雨... 亭... 心... 光... 至

丙是... 步... 上... 萬... 年... 子... 弟... 節... 當... 主... 壬... 戌

工票
銀件 24 × 18 厘米
許世杰藏
匯在匯票。金額九八規銀 1000 兩。
“宛春和源記”收。該行地址在江
北地庫橋南楊泰記并“宛泰瑞”是
南京東路河東中街。何同標，“福
泰利行”。匯票住址是南北匯別生。查
“民和里”，該處時間為“庚辰”即
光緒六年（1880）。



匯票
原件 26 x 14 厘米
上海市历史博物馆藏
通聚和記匯票

民國十七年(1928)由上海錢莊轉銀行承兌的商業匯票。“益順盛”商號通過山東“沙河·海鶴張家 通聚和記”莊，將“九八折元價壹仟兩匯至上海(上海)由“和豐棧本號附付”、“和聚棧”與“通聚和記”與莊莊“所以稱‘本號’，匯票取現去商號的開戶錢莊或銀行。所以票上加蓋‘兌安象者記庄收，別人始得作度’家，后又加蓋‘先上海山左銀行口口口掛号取銀，倘別人始得作度’字



樣。山左銀行即“青島山左銀行申辦專站”(見票頭右方)，票左上角有醒目的墨書“世興”兩字，即世興錢莊。該莊1869年開設于上海市，至1926年歇業，所以，該票兌現期已轉讓數家金融機構，票正中間有“先保不付”字樣，這是錢莊慣例，因此票背有“交際公”字樣，這是一張五日期票，即定呈上角和聚棧本號后，“見票”又點“厚片”后五日才能取現，因此，票背有“十月十三日惟未到”字樣，“惟”即“票根”，票根與匯票正票必須對照無縫無誤后方可匯付。

汇票
 原件25.9 × 21.4厘米
 上海银行博物馆藏
 1940年暹罗庄汇票
 盖有“先美康申庄收”印，面额肆千元，由安美芜湖汇至“申宁波路保仁里内协利宝号收兑”。



汇票
 原件25.9 × 21.4厘米
 上海银行博物馆藏
 1940年永康庄汇票
 盖有“先永康申庄收”印，面额捌千元，由安美芜湖汇至“申美租界宁波路保仁里内协利宝号收兑”。





新花

此票係上海周定邦先生所製

江西路四二一號二樓
二號發明日期

匯票

憑票匯付

元庫莊

匯至上海校苑路無利交付繳回原票倘

有遺失作為廢紙無任

福新第二麵粉廠

二十五年六月廿二日

福新第二麵粉廠

立票

付託

立票

此票係上海周定邦先生所製，係屬工本票，由該庄「申信」、「周定邦」。



到处可见的银钱兑换招牌。

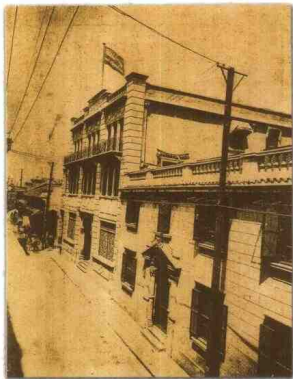

上海钱业公会会堂

钱业公会的前身，为钱业会商社，清光绪之季，业中诸庄执事遇有重要事务即就宁波路兴仁里承裕庄东郭余屋作开会集议之所，名称钱业会商社，民国八年（1919）正式成立钱公会，图为民国十二年（1923）落成的新厦，公会初为会长及董事制，1927年改为委员制，新政协后，依徽商中间业公会庆，改组为钱业同业公会，采取理事制，1973年成立的“上海钱业联合筹备库”亦设在此，并设“钱业票据交换场”，全市钱行票据都在此交换。



钱庄，另铸品种主要是银元、银两、银钱、中央及各省钞票，这种小钱与寸票兼小在四川路桥到宁波路一带，原兑换货币与私利的钱庄行，确也方便了一般市民。



兑换货币兼卖铁烟的烟只亭——上海的小钱庄。
当时上海市民戏称它为“马路银行”。



铜元庄售卖兑换行情牌。

原件 10 × 22 厘米

上海市历史博物馆藏

民国初年，全国各地流通的毫银元，有清光绪龙洋外国的鹰洋及印有袁世凯和孙中山头像（俗称“大头”“小头”）的银元，每枚银元重 $\frac{1}{2}$ 钱2分，值而有1角、2角小洋。每一银元可见12角小洋，或300枚铜元。每一铜元值10文制钱，但制钱的兑换率每天有上涨，各不相同。每天由银钱业公会定出标准，予以公布，因此主业兑换的小钱庄，统称“钱兑庄”、“兑钱店”。每天须将“牌价”公布，在“小洋、铜元、每角”下可刷毛笔书写行情，且有中英文对照，兼做香烟广告。

铜元票

——小钱庄的“洋印新版”纸币

1920年，上海报纸报导上海小钱庄发行了各种当铜元念枚的票子，并称其为“准纸币”。这类铜元票用新法印刷，与传统的毛笔书写的直式钱庄票不同，色彩艳丽、图案精美，票幅为横式，样子如同外国银行发行的纸币。从现存实物看，铜元票中最早年份是1916年即民国五年，是由德顺成庄发行的。上海的小钱庄有些很小，大多兼卖香烟，金融业务以货币兑换为主，所以又称“钱兑庄”、“烟兑庄”。发行铜元券的这些钱庄大多集中在上海英租界一带，如福州路、广西路、汉口路、南京路、云南路、浙江路等一些娱乐场所周围。钱庄利用当时市面铜元缺乏，于是就委托上海一些弄堂印刷厂印制钞票，然后批发给附近一些单位或妓院使用。流通范围一般仅限市区。到30年代初被政府禁用。后经钱庄收回，因此流传至今极少。



集城銀公司兌換證

原件直徑 2.2 厘米

1925年上海集城銀公司(小錢莊,地址福州路332號)兌換證,‘夫馬金二百文’即哈馬車夫的小費,一般稱‘橋飯板’,簡稱為‘一百文’對錢或‘念收’銅板,該市質黃銅。

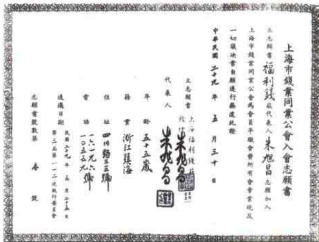

上海市錢業同業公會入會志願書

原件 28 × 22 厘米

上海市檔案館藏

1940年福利錢莊加入上海市錢業同業公會入會志願書,志願書號

數為‘第1號’。



元丰泰庄铜元票
 原件138 × 86 厘米
 券号後旧藏

元丰泰庄地址为汉口路即三
 马路高第208号至209号，面
 值为铜元20枚，背图为火
 车。右下角英文签名，中国
 仿票式样，藏背后有洋大笔
 “美卿伦”英文签名，钱庄票
 背英文签名亦受此风影响，
 以示庄章，该票1917年发
 行。





德順成序號元票

紙料 78 x 135 厘米

上海市历史博物馆藏

德順成庄地址在 广东路云

南路转角，经理为朱立山。

面值銅元 20 枚 買賣分別

有財神及双獅圖案，1916

年發行，是至今发现此票

銅元票中最早年份。





光康庄铜元券

尺寸 133 × 82 毫米

王德祺制

光康庄地址为广东路广西路转角411号，后改为“广东路□□念二号”。该票面值为铜元20枚。背为火车图案，民国七年（1918）发行。





同興錢莊銅元票
原件 138 × 8 毫米

存云亭提供
同興錢莊地址為上海福州路344號云南路口，經理朱文榮。該票面值銅元20枚，背圖為紅玉星及罐裝「嘉爾好施香烟」廣告，背圖為牌坊及「龍門牌香烟」字樣廣告。





上海公泰钱庄银元票。
 原件16×10.8厘米
 上海市史博物馆藏
 公泰钱庄地址为：西路
 178号。该票面额铜元20
 枚，面值为双数，由字及
 贰财神。民国七年（1918）
 发行。1931年后该庄搬至
 虹口熊华德路天潼路425
 号。主管 信用往来、员
 程。经理 冯正康。





陈福源任铜元票

原件101 × 155 厘米

主标提供

陈福源庄地址为浙江路新
清和利街第734号，该票面
值为铜元20枚，面背分别
为亭榭和火车。民国八年
(1918)发行。





永昌盛兌換券

原件 9.3 × 14.5 厘米
陈季文提供

永昌盛地址为上海大马路
益汤弄 48—70 号。该票
面额铜元 20 枚，面背分别
为李丁和工字大篆。民国
八年（1919）印行，后收
回不用。1939 年时由上海
市面铸而缺乏，田霖再用
时加盖“暂作五分”字样，
作为代价券发行。





同和泰兌券

原件10×17.5 厘米

真像依旧版

同和泰地址为三马路第186、187号，即广西路与二马路口，百货分别为双翼地球及火车图案，民国十年（1921）发行。





永生祥庄銅元票

條件 16 × 91 毫米

張杰提供

永生祥地址為福州路
295 號，該票面額為銅
元 20 枚，兩背分別為
“竹林七賢”和“天女散
花”圖案，民國十年
(1921) 發行。





和康莊元票
 票片 10 × 9.5 厘米
 紙質平織
 和康莊地址為福州路
 233 號，主營烟片。經理
 許慶生。該票面額為銀
 元 20 枚。圖案分別為火
 車及鑲寶石圖案，民國
 十一年（1922）發行。





協康錢莊銅元票。
 原件 16 × 8.8 厘米
 張志堅供

協康錢莊地址為廣西路
 585 號及 586 號，經理李
 榮章。該票面僅鈔兌 20
 枚，而為銅神圓，1922 年
 發行。





協康錢莊銅元票
 長約 16 × 88 厘米
 蘇本友提供

協康錢莊地址為廣西路 505 號至 506 號。總經理李寶璣。該票面值銅元 20 枚。面為餅和圖，轉加蓋「上海鈔康銀行，七角五分紙幣」宋青箔。廣西路汕頭海務局。字樣紫色圖案。并加蓋民國十七年 (1928) 五月初六日發字樣。此時協康錢莊成為一家「掛號店」。





平源祥号铜元票
原件174×9厘米
张杰提供

该票真值为当拾铜元20枚，
面背分别为豫园九曲桥之
湖心亭、富庶人家、海晏及
火车图案，背特刑写明该票
兑换处为“法租界德格路
成丰坊弄口136号”，民
国十三年（1924）发行。





永记乾泰昌兑换券

原件 15 × 82 毫米

王炜提供

永记乾泰昌地址为法界

北京家桥53、55、57号。

该票面值为铜元20枚。

面背分别为单版及晒谷

图案。民国十三年

(1924) 发行。





公興莊銅元票
 原件69 × 114 毫米
 上海市历史博物馆藏
 公興莊地址为上海云南
 路四十五号口459号。该票
 面值为铜元20枚。图案
 为塔亭风景。黄印者“破
 烂不兑”字样。发行时间
 为民国早期。





美大兌換券
原件9.2 × 15.8 厘米
陈本支提供

美大庄地址在上海江西路油路口。重值为铜元20枚，图案为奔马，背面右下角有发券者英文签名。发行时间为民国早期。





同生瑞庄铜元票
 原件 17 × 94 厘米
 纸未支提供

同生瑞庄地址为上海法界北横家桥 30 号。面值
 为铜元 20 枚。票背分别
 为亭阁湖光水色风景图
 案。票左下角有英文考
 查，右边有一圆形墨印。
 此种墨印也常见于董在钱
 庄经营的银元上（见附
 录）。民国十三年（1924）
 发行。





福记行铜元票
原件17×9.2厘米
陈本文提供

福记行地址为上海云南路四马路口，经营冯家乡，面值铜元20枚，图为塔桥图案。民国十四年（1925）发行。





协记荣太和庄铜元票

原件17×9.4厘米

*上海市历史博物馆藏

荣太和庄地址为上海法租界东新桥街167号。经理陈兰亭。该票属值制元20枚，因时为战争风潮，民国十四年（1926）发行。





同盛号拾枚兑换券
 原件 14 x 9 厘米
 藏于徐蔚庭
 同盛号地址为浙江路
 144号。该票面值为铜元
 20枚。面额分别为铜元
 及杭州六和塔，发行时
 间当为民国初年。





大成錢莊銅元票
 紙張86 × 151 厘米
 林志平藏

大成錢莊在地址在上海四馬路會樂里口。中馬路即福州路。會樂里是日上海著名“紅燈區”，經理汪藏舟。票面值銅元20枚。真圖為街景建築，民國十四年（1925）發行。





荣大钱庄铜元票
票件13×8.5厘米
林志早藏

荣大钱庄地址为四马路会
东里中央西菜社左，四马
路会乐里是旧上海租界兼
中地，会乐里现已被拆除。
该票面值为铜元20枚，票
面图案为镇豫考三星与一
小波，其中镇星与小波展
开书卷上写着“上海荣大
钱庄”字样，民国十五年
(1926)发行。





同和泰兌換券
 原件94×15.5厘米
 陈永支提供

同和泰地址为三马路第
 186号及187号即广西路与
 三马路口。该券面值为铜
 币20枚，面背分别为五子
 嬉戏及火车图案。





云龙祥兑换券
 原件152×92毫米
 林高平藏
 云龙祥地址为上海法界东家桥南141号，面值为铜币20枚，票为五子嬉游图案，118261发行。





同和泰钱庄铜元票
 原样155×84厘米
 上海市历史博物馆藏
 同和泰钱庄地址为三马
 路第185号及187号即广
 点站与三马路口。该票
 面值为铜币20枚，图案
 为五子嬉戏图案。民国十
 五年（1926）印发。



得利钱庄铜元票
原样15×9厘米
林志平藏

得利钱庄地处上海五马路群玉坊。该票面值为铜元20枚。票有此副神越公元物、聚宝盆等图案，背为“得利图”该庄设在钱袋夹中地，画面为一“摩登”女郎钓鱼，可谓票中一物，属真罕见。民国十五年（1926）发行。





开泰兑换券

原件168×98 厘米

林志平藏

开泰银行为上海广东路
广西路转角。经理守澄。
该票面额为银元20枚，面
额分别为广厦及塔象，发
行时间，正面写“民国十
五年”，背写“1925”，民
国十五年应为1926年，显
然原张“错版”。





源生元记钱庄铜元票
 原样14.5×8.4厘米
 云华提供
 源生元记钱庄地址为广西
 路209号半，该票面值为铜
 元20枚，画为火车图案，民
 国十六年（1922）发行。





方丰泰号铜元票
原件154×88厘米

张杰摄

方丰泰号地址为广西路446号-449号，该票面值铜元20枚，面背分别为双狮地球、乾坤、塔亭和福祿寿三星，民国十八年（1929）发行。





同泰丰庄小洋兑换券

原件 14 × 8 厘米

张杰提供

同泰丰庄地址为广西路
 德路口。此票系用向
 日铜元票上加盖重新使用。
 仅此一例。面值“壹角或
 分”。凭票给分换洋壹
 角。民国二十八年（1939）
 6月发行。





正记同泰兴庄小洋钱兑换券

规格 14 × 8 厘米

上海历史博物馆藏

正记同泰兴庄地址为广东路云贵路口，原票面值为铜元 20 枚。民国二十八年（1939）经过加盖“暂作贰分”及“凭票给分钱冲抵角”字样，同泰兴在上只加盖“正记”，说明当时的股东变更，货币分别为铜字及铜票，1939 年经加盖作代的券使用，该注属铜庄庄印小钱庄。



民国时代街景，远处是沪北钱业会馆。

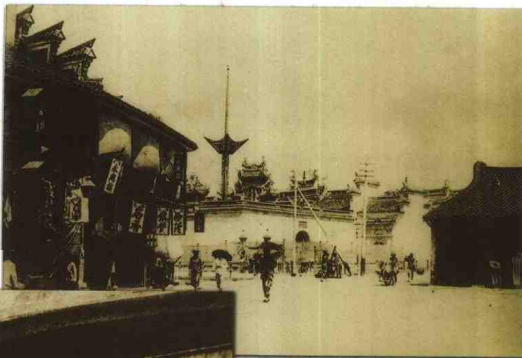

20世纪40年代四川中路，汉口路转弯的钱庄。永元钱庄，永昌烟庄（小钱庄），旁边有一家大姜善生的馒头店，该店生煎有口皆碑，后成为沪上著名小吃。直到80年代该店才迁移它处。

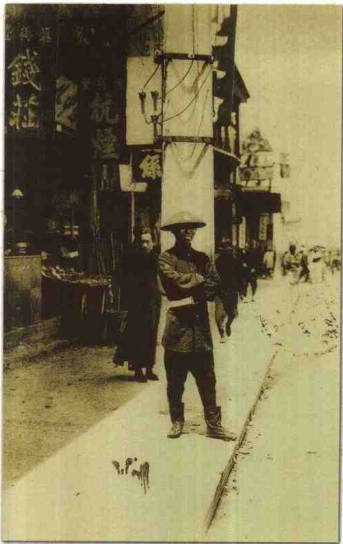

20世纪40年代“利吉银号”亦即钱兑庄，明亮的窗口，宽绰的柜台，受银行影响，有的也采用西式装潢。

“五洲丰钱庄”兼卖“抗票”，中立者为安南留稿。

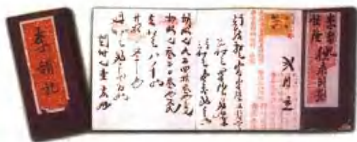

钱庄存折（坊泰源记庄、德泰源记庄、恒泰源记庄）



代价券 ——钱庄发行的临时辅币

1939年，正值抗日战争时期，上海市场突然发生铜辅币短缺，一些商号店铺为解决找零困难，纷纷自印各种小额代价券在经营活动中使用。当时上海《申报》揭露：有奸商将铜元偷送出国，“供给某方的兵工材料，不独扰乱金融，破坏币政，其叛国行为，影响抗战尤大”。上海钱庄发行的代价券，一般为一分、二分、五分，印制较粗简，由各家单独发行，但也有几家钱庄联合发行的，甚至有烟兑业行业发行的。发行代价券的钱庄一般为中小钱庄，一方面解决了市面找零困难，但另一方面利用发行代价券赚取微利。对此一些大钱庄颇有微词，认为有损形象，也就不足为奇了。1939年9月29日，由财政部指令中央银行发行局发行一分、五分辅币券流通沪市。分币辅券发行后，上海各种代价券均限期一律收回。



德和錢莊代價券貳分
原寸4.0×3.5厘米
上海市歷史博物館藏



德和錢莊代價券壹分
原寸4.0×3.5厘米
張奕璽印

德和錢莊地址：上海多路路馬路德和口外光復
院對江，身背說：「本行在收存各地名有光鈔
票，各國金銀洋幣，買賣公債股票，經理各
種匯兌業務，承蒙光顧，無任歡迎。」



上海大德煙號代價券貳分
原寸11×7厘米
上海市歷史博物館藏
該券地址：英租界四馬路渣打路
口，民國二十八年（1939）印發。



大丰钱庄代价值券壹分
原件 7.4 × 4.5 厘米
上海市历史博物馆藏
该庄地址 上海英租路250号，兑钱亦可
去英租界四川北路桥边大丰钱庄，该券
面印中英文对照。



慎餘钱庄值时价值券壹分
原件 5 × 7.3 厘米
上海市历史博物馆藏
该券兑换如下
慎餘钱庄 二马路649号 大舞台后门对过。
乾泰钱庄 二马路444号 证券交易所对过。
顺餘钱庄 北京路河南路庆康里口。

允业代价值券贰分
原件 8.2 × 5.2 厘米
上海市历史博物馆藏
烟分是上海烟店店的联
合组织，设事务所于三马
路，券后书“联合烟号通
用”字样。

具体烟号为：
成都路 协和成烟号。
新南路 顺泰新烟号。
南京路 鸿成烟号。
戈里路 乾梅新烟号。
同孚路 乾泰原烟号。

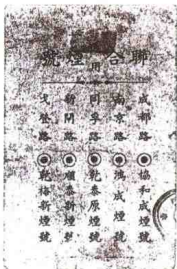



萬泉中央萬泉銀行代幣票分
 原件 55 × 9 厘米
 上海市历史博物馆藏
 各庄地址为：
 萬泉鎮庄 蓬萊路 124 号；
 宋康鎮庄 吳淞路 1127 号；
 茂康鎮庄 江西路 382 号。
 券上说明“有鑒各國金銀票洋”。

鴻泰錢莊代幣壹分
 原件 74 × 5 厘米
 張杰提供
 該庄地址为 喇佛納路
 95 号。
 券上可明 漢光路 6 万
 泰商号，黃市站豐源堂
 药号，黃河路乾泰丰醫
 國，黃勤路鴻泰藥
 号。



勤源字號臨時時代券壹分
 原件 84 × 58 厘米
 張杰提供
 該庄地址：一馬路石路
 口，券上加蓋勤源錢庄
 紫色印章。





購貨代價券壹分
原件55×10厘米

張杰提供

兌換處為：羅力百貨公司，地址 法租界康德尼明路40號；
同茂祥錢莊，地址 法租界舊新橋146號；
同康祥銀號，地址 法租界廣協街89號。



天成錢莊代價券伍分，壹分

原件55×85厘米

張杰提供

該莊地址為：英租界四馬路云南路源祥里口第10號。



同順興錢莊代價券壹分

原件55×78厘米

張杰提供

該莊地址：西自東火街口26號。



同泰新祥记顺兑号临时代币壹分
 厚件 7 × 5.5 厘米
 上海市历史博物馆藏
 地址为 法租界太平桥菜市路口 9 号。
 店主魏志尧。



大康银号临时代币壹分
 厚件 5 × 9.8 厘米

张杰提供

该号地址 总行 河南路 525 号，分行 亚西里路 339 号。
 张君声明如下：'益民市上壹分铜辅币极感缺乏，以致难以周流，为便利应付起见，特印此券充作壹分代币，得取本号货物。一张壹分铜辅币用完后即行收回销毁，并特约大康银号总分行随时无限限制兑换。谨此声明，请希各界谅解为通融使用。'



同泰新祥记顺兑号临时代币壹分，仿分
 厚件 4.8 × 8.4 厘米

张杰提供

备注地址为上海法租界新世界隔壁。





大同丰钱庄代价券贰分

原件 66 × 44 厘米

张光提供

该庄地址为上海法租界中法路。



大同丰钱庄代价券贰分

原件 43 × 66 厘米

上海市历史博物馆藏

该券地址为上海法租界中法路。



仁昌钱庄代价券贰分

原件 71 × 45 厘米

上海市历史博物馆藏

该庄地址为歌体尼路330号。

该券是利用口商标作背景紫色图案制成。



Delicious
product,
the best
materials.
Snow
recipe
able to
served.



上海同康銀號臨時代價壹分

原件 5.2 × 8 厘米

上海市历史博物馆藏

同康銀號地址为盖家路 229 号。南方的银号与北方不同，规模较小，上海区域银号实力较弱，主要从事货币兑换。

该号代兑处有

源泰昌 盖家路 205 号

同丰泰 直隶路 229 号

茂丰庄 北京路 987 号

同泰永 北京路 967 号

新源汗 马家路 1 号

盛大昌 爱多亚路 1166 号



上海同康銀號臨時代價貳分

原件 5 × 7.8 厘米

张杰提供



万泰兴记庄卖货代價券貳分

原件 5.1 × 7.3 厘米

张杰提供

该庄地址为四川北路 541 号，券面背中英文对照。





森茂錢莊代價券貳分
 厚料 83 × 6 厘米
 張杰提供



森茂錢莊代價券壹分
 厚料 83 × 6 厘米
 張杰提供



森茂錢莊又稱「林茂兩號所」
 該莊地址 北四川北路 46 號。
 發行「高力」專營各五金銀錢幣，日
 本手票亦金銀錢，各地匯票，華興紙
 幣，銀行錢莊一切業務。



森茂錢莊代價券貳分
 厚料 83 × 6 厘米
 張杰提供



天泰錢莊代價券伍分
原件 5.7 × 8 厘米
張杰提供
天泰錢莊地址為 三
馬路廣西路花園口。



天泰錢莊代價券貳分
原件 5.7 × 8 厘米
張杰提供



天泰錢莊代價券壹分
原件 5.7 × 8 厘米
張杰提供



天泰錢莊代價券壹分
原件 5.7 × 8 厘米
上海市歷史博物館藏



振泰錢兌莊時價代價券貳分
 長83×57 厘米
 上海中國史博物館藏



振泰錢兌莊時價代價券壹分
 長83×57 厘米
 上海中國史博物館藏





振泰钱庄临时时代券壹分
振泰钱庄地址：天津路北河南路口566号。
背面为中英文对照。



永泰烟号代价券贰分
原号86×6厘米
上海市历史博物馆藏
该号地址：西摩路静安寺路248号。
兑换处：
萃泰烟号 爱文义路十渡路。
立宗裕记当 爱文义路戈登路口。
立宗裕记当 铁马路佘德路中。
盈记烟号 铁马路佘德路中。



萬和銀號臨時代價券壹分

原件 1 × 8.6 厘米

上海市歷史博物館藏

該券地址 吳淞寶源江路小花園對面 216 號。

該券加入銀業公會。

該券為利用舊的銅元票 紙片加蓋后使用。



萬和銀號臨時代價券貳分

原件 5.1 × 8.1 厘米

上海市歷史博物館藏



萬和代價券壹分

原件 4.5 × 8.5 厘米

上海市歷史博物館藏

該券利用舊的銅元票加蓋字號價值使用。



仁泰銀號代幣壹分
 原件/6×4.5 厘米
 存云季壹供
 仁泰銀號地址為上海法
 界大馬路79號，1939年發
 行。





江西路钱庄街。“钱庄多千米店”并非虚言，1942年拍摄。



上海钱业内因为该业最早之公会，俗称商会。

由《钱业月刊》社址即附设其内。
至为内图大()外景及新自管理委员会合影。
自右至左：姚善平 王仰芬 姚家德 徐汉卿 范正午 姚
远声 曹瑞麟 黄楚等 以日新 陆书臣 朱旭昌 万镜明。
照片编于1947年。



40年代教裕钱庄，地址在北京路清远里口。

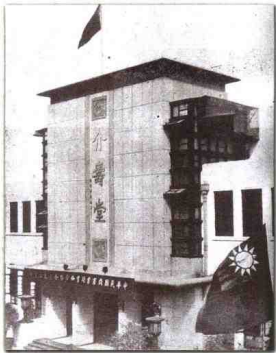

1947年10月16日上海，南京两地钱业庆祝，在南京“介善堂”举行“中华民国钱业商业公会联合会”成立大会，图为大会会场。



上海代表秦寅卿在大会开幕时致词



上海出席代表合影



錢莊銅牌（滙豐、四國、渣打）
上海銀行博物館藏



錢莊銀章（福康、渣打、上海銀行金生金
章鑄造）
上海銀行博物館藏



錢莊皮件品——皮夾
上海銀行博物館藏

會成立大會全體攝影 三十三年十月十六日南京長江攝影



1947年10月16日南京「中華民國鐵路業同業公會成立大會」全體攝影。

第一排自左至右：第1、5、19、20位代表分身分：王如芬（均奉鎮分）、梁平之（大會秘書長）、沈日新（青浦鎮分）、秦深輝（福鎮鎮分）、第一排自左至右第2位梁朱加興（福鎮鎮分）、第二排自左至右：第3、4、8、16、17位代表分分是：沈石生（寶中鎮分）、徐文耀（福鎮鎮分）、陸書臣（順康鎮分）、鄒廷輝（秋毫鎮分）、于作廉（廣興鎮分）、第二排自左至右第6位是夏齊芳（金鎮鎮分）。

第一排自右至左第3位是吳秉德（同濟鎮分）。

中華民國錢業同業公會聯合會





划条、支票、本票 ——钱庄的票据

划条是旧上海钱业和银钱业间互相划拨款项的凭单。只凭转帐，不能取现。因此票上盖有“此条专备同业收票划帐之用不得转让兑现”的图章。

支票是由客户填写的，本票性质同庄票，由钱庄发出。到20世纪40年代，上海钱庄支票与银行支票已没有什么两样。支票一般50张或100张一本，分即期和远期两种。凡支票抬头打有二条斜线紫色图章者不能兑现，由钱庄派员到汉口路上海钱业公会票据交换所划帐。支票上的货币名称有银元、银两、法币、中储券、金元券、人民币等，从中也可看出近现代中国货币演变的轨迹。

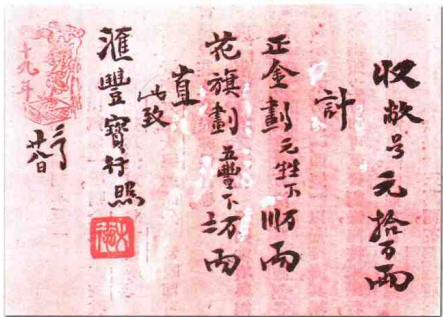

钱庄与“外滩银行”进行清算所用划条

钱庄每天与使用现银收付（钱业术语称为“划头”）的“外滩银行”（主要指外商银行）进行清算，必须开出如上式的划条（亦称横帐），分送当日有进出的各银行。

原图载《上海钱庄史料》。



 九年
 大德元拾貳萬壹千伍百壹
 此單計數不准互相抵用
 如運信明之家各莊當日
 倒滙不得持公單破此
 數倘有遺失等作為廢紙
 元姓銀公單
 隔日及加除不憑

九年
 大德元拾貳萬壹千伍百壹
 此單準為同業計數
 准互相抵用
 道失等情作為廢紙
 五姓元拾貳萬壹千伍百壹
 元姓寶莊照解
 滬錢業總劃條
 北錢業滙劃條

公單
 及元姓錢庄出給大德錢庄的銀兩公單，紙外何等互收票據 不論
 銀兩幣元，萬五百壹拾的打公單，
 原圖藏《上海錢庄史料》。

匯划總會券
 留天下十洲六工 各庄公單大都均準 即可上送匯至 划總會，過
 明應收付之數，倘有差謬，由匯划總會開出正式的划條，通知庄解
 和亦收各工，并指定互為收解。
 原圖藏《上海錢庄史料》。

14724

上海美豐銀行

中華民國

年 月 日

劃 條

廣東即期結元

寶莊 燕付

祈劃交

此條繳還

蔡松樹

中華民國五年四月四日

上海美豐銀行劃條

銀行与钱庄之间的划条

原件12×28厘米

云笈提供

由上海银钱业间互相划款项的凭单。只凭转账，不能取现。因此票上盖有“此条专备同业收票划账之用不得转让兑现”的印章。该票涉及到两家单位，即上海美丰银行、广东银行。如隆钱庄和同泰钱庄。恒隆钱庄1918年在上海市开设，到1932年歇业。同泰钱庄1922年在上海市开设，到1935年歇业。该划条金额为“九八元”交给同泰，开出的时间为民国二十一年（1932）4月4日。



支票
 附件 8 × 23 厘米
 云库提供
 均祥钱庄。地址：上海台湾路 18 号。
 盖有“钱业联合准备库东收”印。
 时间：民国二十六年（1937）。
 此票抬头有二条横线，表明不能取现，只能凭票交换。



支票
 附件 8 × 23 厘米
 云库提供
 衡九钱庄。地址：上海天津路福里 16 号。
 盖有“衡九庄东收”及“上海钱业联合准备库东收”印章。
 时间：民国二十六年（1937）。



支票

原件 23 × 8.9 厘米

云萍提供

“上海银行业同业公会联合准备委员会”成立于1932年，“上海钱业联合准备库”成立于1932年10月。以上两组织于1946年9月合并，称为“上海银行业联合准备会”。该会至1949年解散，此票盖有“衡九庄东收”及“凭上海钱业联合准备库轧账”印。时间 民国二十七年（1938）。

根	存	票	支	號	銀	記	義	豐	茂
結	金	用	受	到	發	號	支	支	支
存	額	途	款	期	票	數	票	票	票
									007567



中華民國 年 月 日
茂豐錢莊
此向上海四川路
台照

國幣

218
支票號數 007567 帳號
祈付

或執票人

茂豐錢莊支票
原件8.5 x 24.3 厘米
天庫裝裱
茂豐錢莊又稱「茂豐銀號」 主要業務兌換、存款 四川路433號, 1941年
10月开办, 經理 王逸中。

169

憑票祈付

存活支票第 0055418 號 帳號第 13263

國幣 伍佰陸拾元正

此向 上海中正路裕慶街7號 茂豐銀號 驗付

春茂錢莊 重興

中華民國廿九年正月拾日

下列各項由本莊其付款時填此

科目 匯兌 存款 出 兌 押 匯

用途 會 兌 出 兌 押 匯

辦理 計 業 辦 快 匯

春茂錢莊支票
四件9 x 15.4 厘米
紅點牛提供
春茂錢莊 地址 上海中正路裕慶街7號, 資本(全國幣) 375 萬元(1949年調查), 董事長 陸汝仲, 總經理 陸汝舟 經理 曹嘉禾, 票面價值 960 萬元 時間為 1947 年 3 月 8 日。



振泰钱庄支票

原件10×17.8厘米

云库提供

振泰钱庄天津路170弄7号。资本(金圆券)25万元。董事长：金少筠；总经理：金汝洲；经理：陈祝九。该支票面额为法币2亿元。时间1947年。该年法币极度贬值，100元法币只能买三分之一盒的火柴，票面数值用毛笔圈划，表明已付完作废。



振泰钱庄支票

原件8.2×17.8厘米

云库提供

149

期國幣

支票第 313069 號 賬號 _____ 傳票第 _____ 號

或來人

此向上海

五源錢莊

照付

中華民國 _____ 年 _____ 月 _____ 日

第

號 五源錢莊

五源錢莊 存根
支票簿 313069
支票存

出票日期	
數	
目	
受款人	
用	
度	

經理 _____ 會計 _____ 核對 _____ 把賬 _____

五源錢莊支票
總行：上海
分行：上海
五源錢莊
五源錢莊上海五源總行
地址：九江路419號
資本：中華銀券100萬元
經理：林占鵬

信 中 錢 莊 支 票 存 根

項 金	通 用	人 款 受	日 期 到	日 票 號	0232078

中華民國 年 月 日

信 中 錢 莊 照 付

國 幣

此 向 上 海 九 江 海 河 南 路 口

憑 票 祈 付

123

支 票 第 0232078 號 限 就

此 票 下 列 各 項 支 出 均 准 兌 現 及 匯 款

會 計 科 目 甲 種 活 期 存 款

壹 千 零 五 拾 元 正

信 中 錢 莊 支 票
 票 件 10.2 x 6 釐 米
 紙 質 生 產 價



中 華 民 國 年 月 日

信 中 錢 莊 台 照

人 壽 社
 中 華 五 年 五 月

國 幣

此 向 上 海 九 江 海 河 南 路 口

憑 票 祈 付

支 票 第 0046580 號

帳 第

號

註 意 下 列 各 項 本 莊 於 付 款 應 認 記

會 計 科 目 甲 種 活 期 存 款 (特)

總 出 納 員 計 納 員 副 理 員

信 中 錢 莊 支 票
 票 價 7 x 10.4 釐 米
 信 中 錢 莊 (定 劃) 址 址 九 江 路 200 號, 1941 年 3 月 12 日
 開 辦。 經 理 徐 善 齋, 1949 年 調 任 總 本 支 票 第 25 萬 元
 支 票 第 1 號 經 理 徐 善 齋 經 理 傅 禮 均。



嘉昶錢莊支票
票號192，18號年

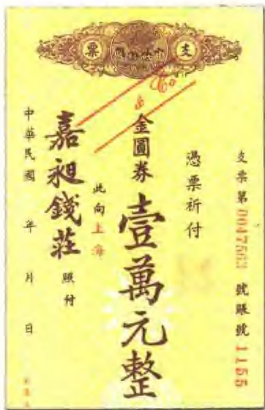

嘉昶錢莊支票
 面值 174 + 75 圓光
 票號 621 (江) 天津路 130 (南京路) 12 號，1941 年 10 月發行，發
 行 1 萬圓。
 紙 1941 年 10 月發行，發行 130 號，南京路 130 號，南京路 130 號，發行
 1 萬圓。曹雲士，嘉昶錢莊，南京路 130 號。

致祥錢莊支票存根

備註	用途	受款人	圓幣	支用	到期	掛號
					年 月 日	年 月 日

NO. 805021



致祥錢莊
照兌
中華民國 年 月 日

金圓券

此向 上海天津路一五七號四號

憑票折付

支票第 805021 號

致祥錢莊

NO.



3005

行 甲 總 活 存 戶 名 號 號 號 號

計 計 計 計 計

印 章 處

致祥錢莊
地址 上海天津路157弄 (祥康里) 4號。
資本 (金圓券) 25萬元。
董事長 嚴致和。
經理 葉泳淵。

24-9000-24-01



211

憑票折付

支票 F. 0276853 帳第

號

國幣

萬祥泰錢莊

照付

此向 吳淞同泰路十五號

中華民國 年 月 日

萬祥泰錢莊支票
換幣 15 × 67 厘米
萬祥泰錢莊，住址 吳淞同泰路 15 號 辦事分，北京
路福興里 7 號。
資本 (金圓券) 25 萬元。
董事長 吳柏年，經理 黃立森。

上海一錢莊支存票

存	結	數	支	途	用	人	款	受	期	日	支 票 第 50485 號



中華民國

年 月 日

此票人簽名蓋章

同一錢莊

台照

國幣

憑票祈付

或來人

D 字支票第 50485 號

帳號 5020

記 帳 履 納 會 計 總 理 處

同一錢莊支票
厚件 20.5 x 6.8 厘米

注 意

下聯支票領
取證書請蓋
蓋原印銀以
防冒取
同一錢莊謹啟

No. 5020

支 票 領 取 證

今收到支票簿壹本計廿五頁支票號碼自
第 一 號 起 至 第 一 號 止 此 致
同一錢莊 台照
中華民國 年 月 日

帳號

5020

此處持蓋原印銀

同一錢莊支票領取證
厚件 20.5 x 6.8 厘米
同一錢莊 1943 年开办。
資本：功中銀券 100 萬元。
經理：金尚芬。

憑票

國幣 人民幣

專付 伍拾 萬 元

此向上海 170弄 匯豐 銀行 台賬

1915年 開辦

107

下列各項由本莊自行擔保

對方科目 科目

現款	存款	放款	存款	現款
----	----	----	----	----

中華民國一九五〇年 癸卯 月 廿壹 日

均泰錢莊

原券 NO. K014163 張數 NO.

均泰錢莊支票
 原件8.2 × 5.8 厘米
 五庫提供
 均泰錢莊 [匯期]。
 庄址：天津路170弄匯豐里。
 1915年開辦。
 經理：錢遠聲。
 協理：王仲芳。

信裕泰莊存款存根

日期	餘額	用途	人民幣	受款人

支票號碼 0013881 號



支票號數甲

0013881

帳號

3738



憑票折付

人民幣

此向上海天津路一二〇號

信裕泰錢莊

原付

公元一九 年 月 日

信裕泰錢莊支票
 原件8.7 × 2.6 厘米
 五庫提供
 信裕泰錢莊原稱信裕安
 記庄 [匯期]。
 庄址天津路120號。
 1915年開辦。
 監理：王桂蘭。
 經理：傅廷備。
 協理：向德昌。
 1949年清產 流庄資本
 (金銀券) 卅萬元。

(下列各項由本莊自行擔保)

科目	現款	存款	代借	存款	現款

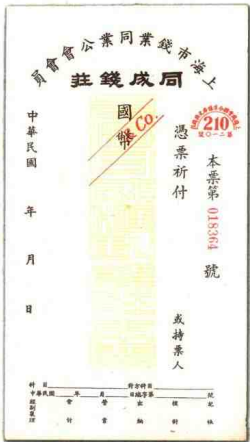

同成錢莊本票
 原件19.7 × 10.6 厘米
 「同成錢莊」，1943年开办，資本仍中僑籌募100萬元。經理、岑蔚強。此為本票，本票量由錢莊開出的，較支票「由客戶開的」信用度更高。



德茂順記庄支票
 原件15 × 10 厘米
 越動生提供
 民國二十四年(1935)，大洋30元支票，由客戶廣源祥向「德茂順記庄」支票，「匯集眾力」即當日划帳，并取票不取力之意。

寶豐錢莊

支票存根

號數 C 527589

受款人	出票日
豐家	1950年8月29日
支出金額	
8014298	
用途	到期日
	年 月 日
備註	

中華民國中央銀行

上海寶豐錢莊支票存根

寶豐錢莊

照付

中華民國 1950年 8月 29日

(出票人簽字蓋章)

此向上海天津路一二八號

伍仟貳百元



帳號

憑票祈付

支票號數 C 527589 (總第

號)

31

科目： 專種儲蓄存款 科目： 存款 種類： 儲蓄

金額： 壹 千 貳 百 元 正

寶豐錢莊支票
 規格 176 × 78.2 厘米
 寶豐錢莊
 地址 天津路 128 號
 資本 金海幣 25 萬元
 董事長 陸秋山
 經理 沈秉榮



宝丰钱庄纪念册
 原件262×7.4厘米
 1950年7月1日上海市私营金融业第一联合集团成立。
 为此宝丰钱庄特制纪念手册作为赠品赠送。
 上面的口号是“配合政府经济政策、为人民大众服务”。



支票第 A0270543 號

帳號 7163

憑票折付

人民幣

此致上海天津路一七〇弄九號

惠昌源錢莊台照

公曆一九五二年

七月廿日

達豐織造廠



分行	支行	日期	年	月	日	字號	號
經理	會計	行	業	廠	織	造	豐

惠昌源錢莊支票
 原件84 × 184 厘米
 總動生提供
 惠昌源錢莊天津路170弄9號
 資本(金圓券)25萬元
 董事長：李天翼
 總經理：胡錦輝
 經理：胡明遠



安康餘錢莊支票

原件127×86厘米(殘)

云展提供

安康餘錢莊地址在寧波路同仁里120弄26号。

据1949年調查，資本：金圓券25萬元，董事長，俞三屏，總經理，应信源，經理，张真巨，原系兌白支票，上貼印花稅票為后人所為。

慎興錢莊支票

原件20×86厘米

慎興錢莊。

店址 北京路清遠里廣場

里12号或九江路250号。

資本〔金圓券〕20萬元

董事長，王清輝。

經理，孙嘉輝。

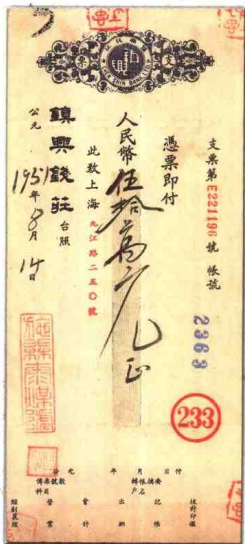

春元永錢莊文庫存摺

期	金	目	用	次
存	額	期	途	人

第 A233585 號



186 The Queen Wan Yang Bank Ltd.

折付
Spring
國幣

中華民國

春元永錢莊
照付

年 月 日

北上海望平街一二〇號十五號

中華民國八年

科目 甲種活期存款對台科目

春元永錢莊文庫
厚約8.9 × 25.4 厘米

共計
春元永錢莊現款存款單

合共人銀壹萬

號

戶之標

中華民國 年 月 日

單款送

(代收人標票 No.)

共計國幣
春元永錢莊

在列款項實收入銀壹萬 425.0 號

戶之標

中華民國 年 月 日

科目：甲種活期存款對台科目

春元永錢莊送款單
厚約8.6 × 25 厘米



春元永钱庄支票
原长 155 × 87 厘米
春元永钱庄又称春源钱庄 (汇划)。
庄址 宁波路 120 弄兴仁里 15 号。
1942 年 2 月开办。
经理 沈真儒、张宝和。
1949 年调查，资本 (金圆券) 25 万元
董事长 李耀章。
总经理 沈真儒。
经理 张宝和。

186

支票号 05059 就保院 165 份

就

鸿祥裕记钱庄支票
原件 296 × 88 厘米
庄址 天津路 145 弄长里 18 号。
资本 (金圆券) 20 万元。
董事长 曹美顺 总经理 冯作舟、经理 罗文志。
1952 年该钱庄与其它尚存的 27 家钱庄并入公私合营银行上海分行 标志着上海钱庄已完成了它的历史使命。



根存票支莊錢各祥鴻

日期	餘額	用途	金額	交款人
年				
月				
日				

支票号 A 390611 就



上海人民國

鴻祥裕記錢莊

此向上海大馬路一四五零十九號

國幣

憑票折付

支票號數 A 390611 帳號 71710



科目：甲種活期存款(往) 總等 就

計

計 當 納 對 照 帳

大 棧 銀 莊					大 棧 銀 莊				
專款存款送					專款存款送				
中華民國 年 月 日	戶名 某某 某某 某某	其他 某某 某某	存款 某某 某某	存款 某某 某某	上列存款均係 某某 某某	存款 某某 某某	存款 某某 某某	存款 某某 某某	存款 某某 某某
中華民國 年 月 日					中華民國 年 月 日				

德大棧庄送款單

原件8.1 × 24.4 厘米

德大棧庄1934年資本為中儲券100萬元。

經理 徐承堂，1948年經理為顧良文。

該庄地址：蘆路161號。

順康棧庄存款單

原件10.9 × 25.8 厘米

順康棧庄地址：天津路157弄4號。

於1949年清算，資本為金圓券25萬元。

董事長 程精仁，經理 陸書傑。

甲種活期存款					(改) 甲種活期存款				
代傳票No.					代傳票No.				
中華民國 年 月 日	戶名 順康棧莊 某某	存款 某某 某某	存款 某某 某某	存款 某某 某某	順康棧莊 某某	存款 某某 某某	存款 某某 某某	存款 某某 某某	存款 某某 某某
中華民國 年 月 日					中華民國 年 月 日				

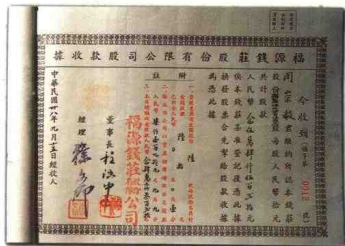

福源號庄股份有限公司股款收據
原件 21.5 × 17 厘米
張友提供



福源號庄股票轉讓戶證書
原件 19.2 × 25.9 厘米
張友提供



福源號庄信託部收據
原件 18.3 × 10 厘米
上海市歷史博物館藏
福源號庄寧波路 70 號，資本（金圓券）25 萬元（20 世紀 40 年代），
董事長 程新隆，經理 徐文輝。



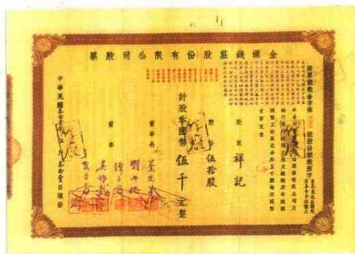

金源钱庄股份有限公司民国三十一年(1942)发行的股票

金源钱庄地址 山东路如意里8号。民国二十九年(1940)二月由叶光之、刘午桥、夏杏芳等设立。资本总额50万元，分作5000股。每股国币100元。民国三十年(1941)增资50万元，合计100万元。民国三十一年(1942)在重庆设分庄。民国三十二年(1943)增资为中债者券800万元。增设信托部。

原图载深圳证券交易所《百年中国证券史》。

福华钱庄股份有限公司民国三十四年(1945)发行的股票
福华钱庄，民国三十二年(1943)设立，资本中债券50万元。经理傅康。民国三十三年(1944)9月改为股份制，资本总额国币800万元。股份总额6万股。每股金额100元。一次交足。原图载深圳证券交易所《百年中国证券史》。



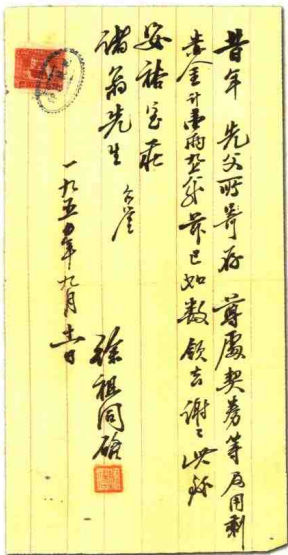

安裕錢莊信函

原件162×72厘米(信函)

安裕錢莊宁波路興仁里19號。

資本(金匯券)75萬元(1949年)。

董事長 俞三星。

總經理 应值蘇。

經理 張周臣。

圖為1950年安裕錢莊呂蒙齋徐祖同其

父寄存物件的收據。

安裕錢莊信函

原件24×122厘米

133

九府巷民

上海錢莊票圖史

上海錢業聯合準備庫委員會

錢業會館

上海特別市錢莊業聯合準備庫

銀錢業各地水災臨時集捐會

上海市錢商業同業公會

上海錢業聯合準備庫

南洋錢業公所收條





凡過關津貴客自理
早晚時價書票為憑
本號收帳另有收條
帳外往來不涉稅事
小洋進出照市貼水



裕成號
換莊票



華南莊回單

钱业·公估局·宝银

1843年上海开埠后，随着商业发展，用银数量与日俱增，上海钱业为了加速宝银流通，简化收解款项的手续，在得到银钱公会和本地政府批准的情况下，遂选择颇具影响，经验丰富的钱业人员组成公估局对外省流入上海的银锭经银炉改铸，并送公估局批注后，方能进入流通领域。当时上海流通的银两有“夷场新”（意即所谓“洋场新造之宝也”）：每枚重五十两左右，成色为98.6%，由于每五十两可批升水二两七钱五分，故称为二七宝银；圆丝银：以器形似圆饼形，成色高而得名，又名元丝银，是市面交易通用的银锭。上海使用的平码标准以申漕平为主，此外还有库平、关平等。市面交易结算，记帐则用九八规元（此为虚银两）。

上海公估局用牋

逕啓者敝局創辦
期間任在清道光
三十年所謹以年
月
擬五

上海公估局
一二二

清道光三十年一月一日 上海公估局用牋

上海公估局信牋

原件 27.5 × 18 厘米

上海历史博物馆藏

清道光三十年（1850）由安徽人汪兰亭首设公估局于上海市租界内（南市肇凉，后南北合并），公估局由经验丰富的银钱业人员组成，是上海银两鉴定的公证机构。这是封上海公估局信牋。上书“逕啓者 敝局創辦期間系在清道光三十年份，謹以年、月、日”这是20世纪初30年代“上海通社”人员撰写上海金融史而采信公估局的纪录。



“英场牌”五十四两银锭。
面上有“壹参十一朵·上海”字，锭
底墨迹为公估局戳记符号。
原藏 (Money in the dark)。



“英场牌”五十四两银锭。
面上有“大孚源茂发兴”字。
重 1830 克，成色 97%。
原藏 (中国历史银锭)。



“上海·匠本相”银钮。
重268克，成色97%。
原藏《中国历史银钮》。



“黄场新”五十四银钮。
面上有“同泰拾记上海”字
样，重1821克，成色97%。
原藏《中国历史银钮》。



圆丝钮。
“商汇县”（今上海商汇
区），姚夫曹，（民国）
五年二月。
江苏吴棣生藏。



圆丝钮。
“娄县”（上海松江区域），兴德月，
（民国）十四年份，重220克。
上海博物馆藏。



有钱庄、商号墨印的银元

银元上的戳印有两类，一类是“硬戳”，即用钢印，一般为一个简单的汉字或符号打在银币上；另一类为“软戳”，即用橡皮图章蘸墨汁盖在银元上，个别用毛笔画押。戳印的主要目的是鉴定银元成色和防伪。特别是硬戳，多见早期外国银元上，转手一次，便加上一次戳，为此有些银元千疮百孔，俗称“烂板”。打硬戳的习惯后渐被废止，原因是：一方面市场不欢迎面目全非的“烂板”；另一方面一些地方明令禁止打戳，如清末香港政府禁止在有维多利亚女皇像的银元上打戳。“软戳”，一般多发生在清末民初流行的银元上。一些钱庄、商号收进银元经鉴定后，即盖上有庄号的图章，表明“认帐”。客户可放心流通，该庄负责收回，所以币上有“去印不换”字样。另外墨印中除写明庄号（有的仅为花押）外，又有“万商云集”、“招财进宝”、“中外欢迎”等钱庄票中常见的吉语。所见墨印的银元品种中外均有，最早为18世纪西班牙铸造的“本洋”，最晚为民国三年（1914）的“袁大头”，一般清末各省所铸的“龙洋”上多见。



原件直径40毫米
杨天亮提供
孙中山开国纪念币，上有“江德茂，去印不脱”字样的钱庄墨印章。



原件直径40毫米
杨天亮提供
江南省造的光绪元宝，上有“金公记”钱庄的梯形墨水印章。



原件直径40毫米
张善生提供
“中外欢迎”八角形墨印，打在“江南省造”的“光绪元宝”龙洋上。

原件直径40毫米
张善生提供
方形墨印，中为“巴寅1899年·世记”，两边为“阳化进宝”篆书，墨印打在原西寿“南洋”上。



原件直径40毫米
张善生提供
“让开那”方形墨印，打在孙中山开国纪念币上。





原件直径40毫米
张善生提供
“元”字铸形摹印，
打在民国1年（1911）
的“袁大头”上。



原件直径40毫米
张善生提供
“元”字圆形摹印
打在墨西哥“鹰洋”
上。



原件直径40毫米
张善生提供
“NAS”椭圆形摹印，
打在“北洋造”的“光
绪元宝”龙洋上。

直径40毫米
张善生提供
摹书相当“花押”
文不似，写在由法
牙银元一仿称“本
洋”上。

原件直径40毫米
张善生提供
摹书“台文”，不
识。写在民国三年
（1914）的“袁大头”
银元上。





原件直径40毫米
张春生提供
圆形墨印，中为“公字”，外
圈为“五印不换”字样。墨
印打在孙中山开国纪念币上。



原件直径40毫米
张春生提供
“日之洋”方形墨印，
银元为墨西哥“鹰洋”。



原件直径40毫米
张春生提供
方形墨印，中为“孙振品行”，
两边为“万善云集”篆书。
墨印打在湖北省造的光
绪银元上。



原件直径40毫米
张春生提供
“嘉定庚·(民国)六年五
月”方形墨印，打在民国三
年(1914)的“嘉大头”上。



原件直径40毫米
张春生提供
“德源庄”墨印，打在光
绪年江南省造的“龙洋”
上。

上海钱庄名录 (1776—1949)

一、1776—1796年 上海钱庄庄名

石源隆	三泰源	正和庄	长源庄	凌大源	复昌新	瑞信庄	常恒源	潘新庄	许燕茂	和永庄	协裕庄	瑞阳裕	泰恒新	环永茂	怡和庄
广和庄	朱合盛	隆茂庄	恒茂庄	永源庄	永春庄	恒泰昌	大和庄	朱合丰	正丰庄	祥和庄	泰和庄	叶德和	天元庄	仁裕庄	协丰庄
怡存庄	森丰庄	义德庄	信昌庄	王永义	协裕庄	顺源庄	正裕庄	正衡庄	光茂庄	元亨庄	孙茂源	怡泰庄	四行庄	同丰庄	天和庄
恒盛庄	三阳庄	锦盛庄	永顺和	公信庄	和丰庄	宝源庄	恒升庄	正义庄	正大庄	瑞成庄	协成庄	泰昌庄	同茂庄	大生庄	信永庄
茂盛庄	通源庄	德裕庄	瑞和庄	张永盛	启泰庄	泰昌庄	大有庄	瑞和庄	源利庄	源顺庄	协育庄	会生庄	庆成庄	泳盛庄	
什成庄	益和庄														

——摘自嘉庆二年历年承办钱业各庄碑记

二、1876年 上海钱庄庄名和地址

南市汇划钱庄

庄名	地址	庄名	地址	庄名	地址
集生	杆行弄	光德	吉祥弄	永大	油车街
源记	王家嘴角	涌源	吉祥弄口	昌大	油车街
同善生	花衣街	慎生	敦仁里	敦仁里	敦仁里
同康	花衣街	正丰	敦仁里	聚泰	吉祥弄
泰康	花衣街	生元	梯阳里	德升	油车街
瑞康	施家弄	洪泰	梯阳里	升茂	外郑家桥北堍
聚大	施家弄	女丰 (闭歇)	翼唐沈木竹内	元大亨	坝基
德康	施家弄	逢源	洞庭山码头弄内	乾裕	奔永港
椿源	施家弄	安康	洞庭山码头弄内	庆和	龙德桥南
延亨	新码头	晋康	花衣街	大馨	奔永港
源元	吉祥弄	巨源	毛家弄	源泰恒	王家码头
耀元	吉祥弄	晋源	毛家弄	阜南	小桥南
和盛	吉祥弄	慎康	敦仁里	南公信局	毛家弄
慎泰	吉祥弄	至公	美家弄		
聚昌	吉祥弄	冀源	油车街		

北市汇划钱庄

庄名	地址	庄名	地址	庄名	地址
公大	兴仁里	源泰	同和里	祥和	抛球場后杨泰记弄
永丰	兴仁里	远大	同和里	恒康	抛球場后杨泰记弄
慎号 (闭歇)	兴仁里	震祥 (闭歇)	同和里	巨丰	抛球場后杨泰记弄
慎合	兴仁里	久康	同和里	安平	抛球場后杨泰记弄
延康	兴仁里	光康	早安里	贞生 (闭歇)	抛球場信大槽坊弄
公泰	兴仁里	五康	兴仁里	新吉	抛球場信大槽坊弄
寿康	兴仁里	乾通	民和里	慎康正记	抛球場新泰弄内
元和	兴仁里	肇泰 (闭歇)	泰安坊	常吉	抛球場协同弄内

(续前表)

乾泰	兴仁里	福泰仁记	茂和里	广泰	钱行西首路北
阜丰	兴仁里	德泰	泰安坊	鼎源 (闭歇)	钱行西首路北
德和	兴仁里	蔚丰	同和里	瑞元 (闭歇)	钱行西首路北
宝环 (闭歇)	兴仁里	允泰	奇阳里	晋德	钱行西首路北
成泰	兴仁里	生生	永安里	同元生	钱行后街
惠安	兴仁里	宝泰	德兴里	廷生	钱行后街
乾德	同和里	厚德	德兴里	仁元 (闭歇)	宝善街
安源	同和里	成泰	德兴里	纯泰	兴仁里
怡和	同和里	崇德	集贤里	廷启 (闭歇)	望平街
乾泰	同和里	阜康	集贤里	峻德	茂和里
利德	同和里	德亨	集贤里	泰昌成	抛球場路内
博泰 (闭歇)	同和里	源泰祥	阜安里	大有楼	抛球场路内
慎益仁记	同和里	福德慎记	阜安里	中昌	永安里
				北公信局	抛球场后千阳里

(钱庄庄名均附有“字号”二字，以上均略去，下同。) ——摘自1876年葛元煦《沪游杂记》

三、1888年上海钱庄庄名

南市汇划钱庄

大茂 元大亨 广大 恒康 安裕 聚源 成记 晋成 形成 嘉惠 安康 元裕 元源 瑞亨 家和 同康 家德 源记 震吉 益承
 顺元 廷泰 杨元 正裕 源昌

北市汇划钱庄

廷康 安孚 阜泰 和元 寿康 协康 晋和 永生 瑞源 同茂 协源 厚康 正号 协茂 恒康 公大 立大 元德 惠泰 协升
 行大 源利 泰源 慎裕 震源 万泰 同康 益源 裕大 彰源 嘉和 恒泰 永平 存德 德泰 利亨 宝和

——摘自1888年葛元煦《重修沪游杂记》

四、1903年上海钱庄庄名

南市汇划钱庄

大丰 元大亨 元兴 元源 元盛 立隆 正兴 正泰 安康 安裕 和祥 源成 晋元 聚生 瑞元 厚泰 义昌 乾元 慎和 鼎昌
 聚泰 嘉志 汇泰

北市汇划钱庄

仁文 元茂 元发 元成 元泰 升大 正大 同和 同隆 同福 永大 永平 永康 永隆 兆平 永裕 和康 志大 宏大 宏元
 存德 怡大 怡丰 协升 裕大 恒益 恒德 廷源 源吉 源利 源隆 瑞隆 晋大 晋和 韵康 晋隆 厚大 义善源 德元 恒亨
 裕年 森康 森源 瑞大 瑞元 宝瑞 宝和 德隆 慎隆 福康 庆裕 丰和 丰裕 聚康 寿丰 寿康 慎昌 汇康 裕大

——摘自《上海钱庄史料》

五. 1904—1937年钱庄新设和歇业一览表

年份	家数	新 设		歇 业	
		庄 名	家数	庄 名	家数
1903	82				
1904	68	(北)久源, 元恒, 元丰, 元鼎, 裕大, 洞源, 瑞裕 (南) 恒泰, 启安, 鼎丰, 泰泰	11	(北) 元复, 元成, 元泰, 鸿台 (南) 汇泰	5
1905	102	(北) 惠泰, 信文, 洽隆, 恒兴, 明德, 会隆, 顺康, 敦和, 瑞丰, 祥丰, 汇通, 鼎元, 鼎裕 (南) 元春, 安泰, 安泰, 德大, 鼎兴	18	(北) 裕大, 寿源, 洞源, (南) 源丰	4
1906	133	(北) 正元, 兆康, 协丰, 裕源长, 德源, 会余, 瑞利, 宝大, 德隆, 慎丰, 春恒, 豫源, 谦安 (南) 元昌, 玉生, 同吉, 和平, 海升, 鸿余, 衡久	20	(北) 元泰, 廷春, 祥丰, 汇通, 鼎元 (南) 安泰, 安泰, 鼎宏, 泰泰	8
1907	171	(北) 文丰, 元祥, 怡祥, 恒生, 会大, 瑞昌, 敦源, 瑞昌, 厚裕 (南) 五昌, 立丰, 永泰, 物生, 致泰	14	(北) 元泰, 同和, 永大, 永余, 怡丰, 恒元, 恒丰, 恒康, 瑞利, 瑞裕, 德余, 丰和, 惠恒 (南) 文丰, 正兴, 鼎泰	16
1908	115	(北) 大茂, 怡茂, 舒茂, 茂康, 泰泰, 裕祥, 寿昌 (南) 五丰, 永泰, 志隆, 定德, 裕泰, 通泰	13	(北) 恒生, 瑞昌, 恒丰, 瑞元, 鼎裕 (南) 五昌, 同吉, 物生, 致泰	9
1909	100	(北) 志茂, 裕大, 会昌, 益和, 益成, 瑞厚, 瑞恒, 德源, 德茂, 茂昌 (南) 同兴, 晋昌	12	(北) 宝元, 怡祥, 怡茂, 协升, 恒益, 明德, 裕隆, 敦源, 瑞丰, 慎丰, 定裕 (南) 元祥, 元源, 五丰, 玉生, 正泰, 永泰, 承泰, 和祥, 和丰, 志隆, 恒泰, 晋元, 裕泰, 厚泰, 裕昌, 鼎兴	27
1910	91	(北) 元康, 永大, 恒祥, 乾康, 森和 (南) 永昌, 慎德	7	(北) 仁文, 同福, 信文, 恒德, 瑞厚, 厚大, 瑞昌, 丰裕 (南) 立丰, 同兴, 宝隆, 源成, 瑞隆, 顺元, 德七, 慎和	16
1911	51	(北) 厚德 (南) 慎德	2	(北) 久源, 文丰, 元茂, 元丰, 元康, 元祥, 正茂, 正元, 兆康, 和康, 协文, 恒丰, 洽隆, 会大, 会昌, 会隆, 恒康, 益成, 泰泰, 源吉, 源利, 晋大, 物康, 裕祥, 裕源长, 乾康, 宝大, 宝顺, 德源, 德茂, 德在, 慎隆, 茂昌, 寿昌, 寿丰, 寿康, 慎昌, 谦隆 (南) 永昌, 晋昌, 嘉恩, 慎德	42
1912	28	(北市) 瑞胜, 信成, 顺康 (复业) (南市) 慎祥	4	(北市) 文茂, 升大, 永康, 永大, 志文, 志茂, 会大, 舒文, 舒茂, 益和, 源隆, 晋和, 顺康, 宝隆, 厚德, 义善, 森和, 森康, 敦和, 瑞大, 宝和, 隆大 (南市) 元大元, 元益, 正隆, 通泰, 慎德	27
1913	37	(北市) 永隆, 志茂, 源新裕	3		
1914	40	(北市) 元盛, 元德, 信元, 源隆 (复业) (南市) 益隆, 元善, 源恒, 茂丰, 丰裕			
1915	42	(北市) 信裕 (南市) 慎祥	2		
1916	40	(北市) 新通, 瑞祥, 源康, 泰康, 洞恒, 聚康, 益大, 通和, 义生, 宝丰	10	(北市) 鼎新裕 (南市) 丰裕, 聚生	3
1917	49				
1918	62	(北市) 振泰, 信孚, 光裕, 文成, 志诚, 合丰, 恒隆, 源成, 长盛, 汇恒, 祥裕, 洞隆, 益昌 (南市) 益康, 晋德	19	(北市) 肇源, 源隆, 元德, 通和 (南市) 元昌, 源恒	6

(续前表)

1919	67	(北京市) 茂成, 晋源, 德兴, 仁亨, 鼎盛, 福源 (南京市) 德顺	7	(北京市) 志庆 (南京市) 元春	2
1920	71	(北京市) 志丰, 瑞泰 (南京市) 均昌, 源裕	4		
1921	69	(北京市) 大德, 庆祥, 瑞泰, 宝兴	4	(北京市) 汇康, 元泰, 润裕, 合丰, 谦成, 德康	6
1922	74	(北京市) 永聚, 福丰, 五丰, 均泰, 均丰, 慎益, 同泰, 翼康, 源丰, 志裕	10	(北京市) 茂裕, 晋源, 德兴, 志丰 (南京市) 晋德	5
1923	64	(北京市) 同裕, 同丰, 厚丰, 晋康, 福康, 裕大, 裕成, 敦隆, 复康, 瑞泰, 庆大, 衡吉, 衡隆, 瑞利 (南京市) 怡昌	15	(北京市) 信元, 翼康, 瑞泰, 庆祥 (南京市) 源裕	5
1924	89	(北京市) 同春, 春元, 瑞源, 鼎元, 宝成, 惠康, 泰昌	7	(北京市) 大成, 晋康	2
1925	83	(北京市) 和丰, 信康, 信丰, 义兴, 宝大裕	5	(北京市) 瑞利, 润隆, 茂丰, 晋安, 宝兴, 同裕, 瑞泰, 福康, 惠康, 瑞源, 裕丰	11
1926	87	(北京市) 同安, 成丰, 吉昌, 恒大, 宝泰 (南京市) 恒润	6	(北京市) 兆丰 (南京市) 信昌	2
1927	85	福隆, 达源	2	成丰, 泰康, 复康, 宝成	4
1928	80			同丰, 信丰, 泰昌, 祥裕, 衡吉	5
1929	78	恒春	1	吉昌, 裕成, 福隆	3
1930	77	大春, 元大, 同新	3	恒润, 裕大, 达源, 衡隆	4
1931	76	永兴, 恒聚, 惠丰, 荣康	4	元生生, 永隆, 仁成, 恒大, 鼎元	5
1932	72	生利	1	同新, 厚丰, 益康, 慎益, 义兴	5
1933	68	仁程, 同庆, 慎源	3	元大, 仁亨, 永聚, 长盛, 源升, 汇程, 鼎盛	7
1934	85	同润, 亮昌	2	同安, 同春, 恒祥, 益丰, 乾元	5
1935	55			永兴, 永丰, 同春, 信康, 益昌, 益康, 晋泰, 荣康, 德隆, 宝大裕	10
1936	48			生利, 志源, 恒春, 恒兴, 义生, 福泰, 宝程	7
1937	46			瑞利, 瑞丰	2

摘自《上海钱庄史料》。

六、1938—1945年钱庄新设和歇业一览表

年份	家数	新设庄名	家数	歇业庄名	家数
1938	43			同庆, 恒聚, 恒隆	5
1939	41			敦裕, 瑞祥	2
1940	40	瑞利	1	志裕, 慎源	2
1941	44	金源, 信和, 怡和, 其昌, 永隆, 信申	6	惠丰, 福康	2
1942	54	天一, 正泰, 义隆, 慎德, 聚和, 嘉和, 宝昌, 泰来, 同康, 福康, 存诚, 汇大, 丰裕	15	同隆, 和丰, 瑞隆	3
1943	195	(庄名见下表)	146	大德, 大春, 正泰, 永裕, 春元, 益大, 衡兴	7
1944	216	大昌, 大春, 四品, 永裕, 同裕 (信记), 安孚, 亨记, 利通, 恒大, 益新, 协康, 宝南, 开元, 信安, 通泰, 福泰和, 惠和, 瑞大, 万泰, 沪江, 润利, 兴中, 宝大, 宝德	24	信成	1
1945	229	永华, 星源, 信生, 聚丰, 万顺兴, 同泰, 庆聚, 瑞康, 恒春, 宝源昌, 致昌, 恒丰 (宁波), 汇丰	13		
		合计	203	合计	20

摘自《上海钱庄史料》。

附：1943年新设钱庄庄名一览表

单位：伪中储券万元

庄名	资本	经理	庄名	资本	经理	庄名	资本	经理	庄名	资本	经理	庄名	资本	经理
一大	130	朱松茂	大达	150	水克臣	大有	200	严成甫	九瑞	100	刘三	大安	100	张志豪
久丰	200	徐耀清	光大	60	姚若亭	三泰	100	王乃和	大茂	120	徐善珍	去康	400	吴冠英
大和	100	华钰庭	三成	60	谷六全	元春	57.75	李逢宝	永盛	120	顾深康	元昌	125	徐翰新
大成	50	林博舒	元祥	50	叶子成	永大元	70	沈炳文	元德洪	50	魏佐臣	申大	104	陆夏新
元成	170	顾锡文	金新	50	杨宇诗	元亨	100	徐去芳	企华	200	袁友三	大成	100	高荫松
成丰	75	谢若艺	太昌	100	董老东	其康	100	潘鹤根	天成	50	洪彭年	信大	75	傅炳章
天来	80	江德祥	信成	100	赵元东	天和	200	朱麟甫	信和	150	黄子忠	信茂	100	林允康
统一	150	林祖庭	正大	50	陈萃庵	金文	100	曹文元	正华	50	王永平	光大	100	王友琴
正丰裕	50	孟仰周	至大	112.5	胡秉高	正宁	300	凌福德	长春	101	袁诚奇	可文	200	王培初
长泰	300	唐毓祥	同大	100	陈友三	长德	200	戴知深	同盛	100	蔡君显	年年	100	严思水
同一	100	金吉芬	阜昌	100	沈文徐	同兴	100	沈若芬	同发	300	左绍承	同德	100	李碧明
泰泰	100	王雨畴	同成	100	蔡喻德	承德	200	陈郁馨	则诚	100	郭振华	永丰	200	陈士澄
同春	150	黄福奇	宏源	300	朱念庆	同发	300	顾锡猷	益大	300	顾锡芬	安泰	200	朱鸣和
泰源	75	张宝和	中和	160	周少彭	泰珠	100	柳珍卿	水盛	55	吴叔章	泰生	160	黄方槐
永祥	120	罗嘉源	恒源	190	张助孙	永泰	100	李志初	恒泰	190	阮志堂	永生	200	丁方槐
恒丰	300	刘兆庚	永隆	50	曹友南	益中	100	邵屏荃	福华	50	王平温	衡丰	150	冯毅臣
福来	400	戈玉书	衡丰	230	吴锦春	福顺	300	安中文	衡兴	100	顾芝芳	义丰	200	朱秉贤
宝生	50	张建	聚丰	50	王瑞生	聚丰	60	费澄深	聚源	120	魏国珍	昌昌	150	陈耀光
聚生	120	张嘉庆	鑫大	100	村内茶	聚德	50	冯作舟	聚昌	100	张云泰	聚丰	100	郭定蔚
生通	50	顾子休	振程	100	张耀堂	德大	100	徐承望	振源	200	薛士庚	鸿安	50	李于玉
健昌	50	张忠清	瑞福	300	沈嘉范	建发	50	顾文生	兴业	60	周利人	元生	200	王德生
祥和	260	刘炳生	开泰	50	余子敬	新康	150	黄鸣亭	德亨	80	李庆芬	德源	75	赵耀生
德和	100	叶开本	通和	125	姜元泰	德丰	50	冯静波	瑞祥	65.5	魏国卿	德源	120	田允章
万昌	100	熊公达	德成	80	施守淑	祥康	100	郭景仪	慎徐	120	李祖元	谦祥	150	朱松茂
裕源	120	成朝云	强太	100	陈同清	裕丰	100	翁仲三	源泰	70	黎金乾	宝源	120	金鸣甫
义大	150	陈永治	空挂	100	张君源	存泰	125	赵培生	宝通	360	马瑞甫	宝泰	100	冯毅良
宝康	160	陈望堂	广瑞	50	阮若升	宝兴	200	赵达三	益丰	100	殷宜之	慎成	50	刘伟南
宝隆	150	葛茂康	升康	200	张耀南	润通	200	吴英康	通裕	100	陈致远	瑞福	50	丁丙成
通源	100	郭传德	华昌	600	陈文洪	勤泰	100	倪德安	宝兴	50	张振南	宝泰	100	魏瑞声
众信	100	严雪田												

以上共 146 家

——摘自《上海钱庄史料》

七. 1945年8月(抗战胜利前)钱庄庄名一览表

元盛	德裕	泰来	泰源	正大	宝源	五丰	润丰	数裕	大丰	万昌	同一	仁裕	庆大	源康	平裕	裕康	五源	安成	庆成
同康	德亨	瑞祥	泰丰	安裕	鑫康	义隆	洪大	茂平	裕源	存德	元裕	汇大	元成	兴和	永嘉	同润	衡通	嘉祥	元泰
大昌	祥康	均昌	宝平	永茂	瑞平	同大	同达	均泰	建昌	年丰	元祥	大成	大茂	忠昌	金源	开元	恒源	同盛	永茂
怡大	福利	天一	元亨	振丰	永祥	信亨	德德	开泰	金新	德亨	德大	信裕	怡和	建兴	信大	茂成	谦祥	致祥	保中

(续前表)

一天	聚子	德和	文和	振春	信和	正成	至大	恒春	同兴	顺康	永隆	聚康	大有	长安	永裕	义和	其昌	光大	永益
义泰	慎徐	瑞康	元昌	聚源	成生	可大	源泰	荣业	宝昌	顺源	大源	聚生	义大	长泰	永裕	义和	其昌	光大	永益
立信	金大	兴业	长兴	安子	成生	可大	大达	荣业	同春	永裕	永裕	聚生	永丰	同成	义大	其昌	光大	永益	
华兴	宝福	物成	恒丰	益中	广盛	及通	天和	宝德	瑞康	泰泰	永裕	永泰	元德	大康	万顺兴	德文	瑞成	瑞成	
瑞大	宜福	宜福	泰兴	其康	宝生	忠恒	天和	宝德	中和	英大	永裕	福泰	通源	德康	永裕	德文	万泰	瑞成	
金华	永隆	茂丰	正宁	福泰和	亨记	衡亨	华昌	道康	同友	恒大	永华	正华	瑞福	宏源	信华	宝源昌	恒丰(宁波)	通裕	
永生	济源	宏发	洲泰	汇平	振德	正华	永大	元润	四品	瑞昌	勤泰	瑞泰	益新	兴中	福丰	三泰	宝兴	宝大	
泰康	萃康	萃昌	利通	华丰	聚德	中火	新康	雷南	致器										

以上会员钱庄共计229家 一 摘自《上海钱庄史料》

八、1948年上海钱庄庄名一览表(附银号等)

庄名	地址	庄名	地址	庄名	地址
均祥	台湾路18号	福丰	山东路宁波240号	恒翼	东南路德馨里
泰来	宁波路277号	企新	天津路长泰里13号	均韵	山东路如意里10号
鸿祥	天津路长泰里19号	德康	山东路和惠里20号	庆大	宁波路德行里4号
金源	山东路和惠里6号	瑞泰	天津路乾纪弄7号	网康	河南中路济阳里
均泰	天津路乾纪弄5号	庆和	天津路	年丰	山东路吉祥里38号
安裕	宁波路兴仁里19号	天一	山东路吉祥里308号	庆成	天津路福隆里10号
信亨	山东路吉祥里8号	福康	天津路泰记弄9号	泰元	宁波路兴仁里
福庆	天津路泰记弄114号	衡通	宁波路兴仁里	四品	山东路吉祥里22号
德丰	山东路吉祥里6号	宝丰	天津路泰记弄128号	生大和记	宁波路兴仁里
聚康	天津路5号	义昌	宁波路兴仁里	义丰	宁波路222号
聚裕	宁波路兴仁里	至大	宁波路25号	瑞成祥	天津路8号
汇文	宁波路5号	致祥	天津路祥康里	长源	宁波路兴仁里
瑞泰	四川中路445号	永平庄陈康记	宁波路年成里9号	益文和	宁波路兴仁里
顺裕和记	宁波路源远里36号	瑞成	宁波路同和吉里7号	通源德记	四川中路415号
瑞大	宁波路同和吉里7号	宝泰银号	四川中路407号	聚康	天津路26号
祥丰	四川中路405号	志恒	天津路同吉里33号	正隆	四川中路507号
瑞康	天津路同吉里20号	瑞康兴记	四川中路497号	祥源银号	四川中路398号
长春	四川中路495号	瑞茂	四川中路397号	华德兴	河南中路空云里6号
裕康	四川中路391号	瑞德	河南中路空云里6号	康泰银号	四川中路479号
泰恒	天津路瑞仁里12号	瑞丰号	四川中路477号	万康	江西中路310号
和康	宁波路慈惠里2号	瑞丰号	江西中路306号	聚昌	北京路清远里口
恒泰	江西中路300号	瑞康	北京路20号	聚信	宁波路慈惠里8号
宝丰银号	南京东路乐里206号	裕中	宁波路慈惠里8号	德兴银号	南京东路132号
新康	宁波路慈惠里8号	共和	宁波路137号	江西中银号	江西中路312号
怡和	宁波路年成里4号	新泰永记	江西中路31号	宝恒	江西中路303号
顺丰	江西中路306号	裕泰	江西中路301号	勤泰银号	江西中路312号
致裕	重庆中路62号	同益钱庄	汉口路711号	瑞和	江西中路310号
上海	宁波路	上海钱业	宁波路	泰茂	中正东路德盛里1号
钱业公会		俱乐部			

一 摘自1948年出版《上海市号路图录》

九、1949年上海钱庄庄名一览表

庄名	地址	资本 (金圆券)	董事长	总经理	经理	庄名	地址	资本 (金圆券)	董事长	总经理	经理
荣泰隆	宁波路120弄26号	25万元	俞三笠	应信基	张禹臣	序德	宁波路316号	25万元	江鹤皋		张敬海
安和	宁波路120弄18号	25万元	方季杨		刘召棠	福康	天津路110弄9号	25万元	程印午		张达商
恒大	天津路191号	25万元	王序昂		罗炳麟	康康	天津路247弄5号	25万元	王雨农		王泰一
义昌	天津路洪仁里14号	25万元	翟鹤鸣		沈秋生	泰裕	宁波路120弄20号	25万元	王韵和		盛春甫
恒祥	天津路157弄4号	25万元	严蔚如		景咏唱	顺康	天津路157弄6号	25万元	程毓仁		陆书臣
南通	宁波路120弄18号	25万元	张文岚	沈廷梁	袁水家	耀祥	宁波路252号	30万元	陈万通	胡春吾	孙翼真
信裕泰	天津路120号	25万元	傅廷禧		顾康兴		天津路26号	25万元	黄曼夷		王亦康
协丰	天津路128号	25万元	陈秋山		沈景濂	通盛	天津路114号	25万元	张润祥		施秀麟
振泰	天津路170弄7号	25万元	金少灼	金汝洲	陈翔九	位宇斌	河南路541弄8号	25万元	阮息通	胡克家	胡克家
福康	宁波路70号	25万元	程晋庭		徐文卿	庆成	天津路170弄10号	25万元	万理青		张耀平
均泰	河南中路575弄10号	25万元	翟鹤鸣		周楚章	均泰	天津路170弄5号	25万元	薛中国	魏逸声	王仰杰
永平	宁波路240号	25万元	余介如		李仲逸	同润	天津路195弄21号	25万元	王伯元	袁云卿	袁立德
五丰	宁波路320号	25万元	赵喜恒		张敬祥	庆大	天津路212弄4号	25万元	万治泰		叶善纯
仁顺	河南中路各祥里24号	25万元	杨文卿		顾子康	忠昌源	天津路170弄9号	25万元	李天真	胡楚卿	胡明远
永庆	四川南路40号	25万元	秦克成		林傅科	建昌	天津路247弄7号	25万元	张惟文		张忠清
元成	河南中路昌兴里20号	25万元	沈庆南	李泽之	顾耀文	裕康	四川南路42号	25万元	罗友刚	曹人伟	曹人伟
瑞利	四川中路53号	27.5万元	沈益生	朱瑞庭	张锡康	金源	河南路575弄9号	20万元	叶先之	夏彦芳	蒋志峰
裕和	天津路集贤里30号	25万元	李廷祥		陶品源	裕和	天津路44弄5号	25万元	傅耀才		俞金泰
聚昌	宁波路271号	25万元	吕克章		丁山桂	永隆	天津路195弄30号	25万元	戴友通		罗兆椿
恒中	九江路260号	25万元	张景涛	徐春昌	傅嘉烈	捷德	河南中路466弄8号	25万元	傅作敏		张克瑜
宝裕	九江路214号	25万元	傅楚凡	顾心远	顾达高	嘉和	宁波路102号	25万元	克复舟		叶毓南
宝昌	北京路316弄25号	25万元	瞿云卿		陈望湖	泰泰	宁波路77号	25万元	张惟卿		张敬海
开诚	山西南路186号	25万元	王子衡		沈日衡	汇大	宁波路244弄5号	25万元	胡春吾		王秉登
永茂	宁波路108号	27.5万元	薛祥麟	赖春德	顾培生	义平	宁波路222号	25万元	孙益祥	刘兆平	刘兆平
泰成	中正东路裕康街2号	35.5万元	陆法平	陆本禹	曹嘉木	夫春	天津路51弄14号	25万元	傅祥珍	傅怀珍	傅怀珍
天什	汉口路518号	25万元	毛嘉栋	沈文范	沈文佛	光大和	宁波路洪仁里11号	25万元	孙明明	徐衡南	陈昌甫
春光泰	宁波路120弄15号	25万元	李耀奇	沈曾福	张宝和	恒平	湖南路华成里11号	25万元	潘敏臣	潘敏臣	张维贤
五和	北京东路81号	25万元	李成晋	张维翰	张万茂	晋成	河南中路580弄5号	25万元	唐承宗	刘寅夫	胡奕衡
志裕	天津路33号	25万元	张润祥	曹炳臣	陈泽民	同德	宁波路71号	28万元	丁山桂		罗文吉
人阜	天津路51弄7号	25万元	李春廷	傅泉泰	陈耀主	瑞祥裕	天津路长泰里19号	25万元	春庆南	冯作舟	冯作舟
兆丰	北京东路清远里48号	25万元	孙宜斋		孙立德	同庆	泗泾路5号	25万元	蔡君侯	息运传	陈其襄
康源	湖州路739号	25万元	沈若南	顾心源	蔡敬明	天和	河南中路478弄4号	25万元	陈秉亨	张友猷	陈元猷
永生	福州路5号江西路口	22万元	刘周非	蔡鹤年	王伯康	恒聚兴	南京东路德聚里7号	25万元	王廷毅	朱阜青	魏兆隆
瑞康隆	天津路31弄20号	25万元	沈统一	罗伯伦	罗伯伦	元亨大	河南中路60号	25万元	徐彦芳		徐彦芳
同隆承记	江西中路412弄33号	30万元	李彦彪	田相儒	郑毅	文德	天津路195弄10号	25万元	潘忠吾		莫万蔚

(续前表)

报器	宁波路266号	15万元 (1948年 2月)	刘粹忱		张国恩	元顺	南京东路353号	25万元	丁山柱	叶爱章	张耀南
协康	四川中路351号	25万元	倪绍云	王永平	曹崇礼	福元	四川中路445号	25万元	孙美英	孙振东	周少彭
维兴	北京路清远里广福里12号	25万元	王舟耀		孙嘉模	宝成	四川中路584号	25万元			赵鸿庄
万祥泰	吴淞阿泰路15号 办事处北京路福兴里7号	30万元	唐永宗	蔡章楠	捷美元	宏顺	四川中路413号	25万元	关福年		黄玉森
永裕	宁波路440号	22万元	彭肇法	易瑞纶	张鼎仲						

——摘自1948年4月《上海市工商业同业公会会员录》

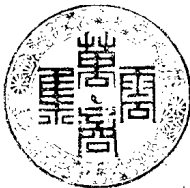

在巴西首都里约热内卢，由于经济发展、人口增加，于是政府在它的旁边重建了一座新城，但一到节假日，许多人仍喜欢回到旧城，在烛光下品尝着手磨咖啡，他们说：“这是回家。”上海的发展日新月异，旧街区被成片改造，取而代之的是一幢幢摩天大楼。保存历史旧貌与城市建设成为一对矛盾。但是历史要发展，就像钱庄终于被银行所取代。在上海，由于旧的失去得太快，因此具有老上海风情的钱庄、石库门建筑，甚至弹格路，都被请进了博物馆。

五年前我对上海钱庄这一研究课题发生了浓厚的兴趣。我曾无数次地走过南京东路北面 and 南市老城厢内一些旧时的钱庄街，徘徊在马路两旁的弄堂旧里，寻找先辈创业者昔日的辉煌。

选择上海钱庄研究主要出于以下三点考虑：第一，由于上海钱庄处于全国钱业的领袖地位，研究上海钱庄也就抓住了“龙头”；第二，上海钱庄实物少，征集有难度，因此能保留下来的实物，特别是钱庄票尤显珍贵；第三，因为研究上海史特别是上海货币金融史是自己的本职和社会工作，所以始终“快乐”。

博物馆研究的特点是重视实物，因此我将钱庄经营活动中最重要的媒体——“钱庄票”作为重点研究对象。目前，在国内人们尚不太重视这类民间私票。但是，在欧洲却有私人收藏中国各地方钱庄票高达一万五千种。就笔者所见，山东省钱庄票流传至今品种最多，在二三千种以上，但绝大多数是小面额的钱票。而属上海钱庄的不管是钱票或银票留传数量极少。我曾想，上海在近代是全国的金融中心，也是钱庄大本营，发行的庄票何止千万！后来才明白，这些庄票（主要是大面额的银票）大多在当年即被收兑销毁，而上海的大钱庄（称“汇划庄”）一般很少发行钱票。

本书的出版始终得到本单位及文管会领导的关心帮助。著名学者、国家文物鉴定委员会委员、上海博物馆副馆长汪庆正先生在百忙中亲自审稿，最后拍板予以支持，我想这不仅仅是对我个人的鼓励，这是老一辈文博工作者对我们中青年一代文博工作者的殷切期望！著名学者、上海博物馆馆长陈燮君先生热情为本书题签，特别令人感动的是国家文物鉴定委员会委员、著名纸币收藏家吴筠中先生因天气暴冷而导致旧病复发，笔者如约拜访，在家中他边舀盐水边审阅图稿，并提出宝贵的意见。为本书作序的除汪庆正先生外，还有原上海工商银行副行长夏弘宁。夏先生早年参加革命，在上海解放前曾在宁波路的泰来钱庄和汉口路的钱业票据交换所工作，他是旧上海钱庄历史的见证人。

在本书编撰出版的过程中，得到了上海银行博物馆馆长王允庭先生大力支持和指导，所提供的馆藏文物资料，使本书大为增色。上海钱币学会、上海市档案馆也予以积极支持和帮助。上海的韩世杰、张杰、杨天尧、张春生、云晖、王炜、余榴梁、益友、等先生，台湾的蔡养吾前辈和陈本文、黄亨俊先生，香港的林志平先生等，都热心为本书提供货币实物图片和资料。我的同事，上海市历史博物馆的顾柏荣、段炼、张宇、包黎华、顾红亦提供了帮助。上海世纪出版集团上海书店出版社对本书出版积极支持。对所有帮助本书出版的单位和个人，一并在此表示最衷心的感谢！

由于受时间与实物资料的限制，缺漏在所难免。这本小书的出版，如能作为引玉之砖，当为我最大的慰藉。

作者

2001年12月于东方明珠塔

[G e n e r a l I n f o r m a t i o n]

书名 = 九府裕民：上海钱庄票图史

作者 =

页数 = 153

SS号 = 10843602

出版日期 =