

前 言

物价問題，是整个社会經济发展和变化的一面鏡子。我們如果要研究現代中国經济的发展和变化，那末，研究現代中国的物价，是一个重要的方面。

由于上海在現代中国經济中占有很重要的地位，因此，上海物价近数十年来的演变过程，在全国范围内有其一定的代表性。

为了便于研究近数十年来的上海物价問題，我們特搜集了1921年以来上海的批发物价指数，及有关上海物价統計等資料，并围绕这些指数和資料，对各个时期上海物价的演变过程，予以概括敘述和初步分析，汇编成册发表，以提供有关方面及对物价問題有兴趣的人們作研究参考。

通过这些物价指数、物价資料及演变过程的說明和分析，我們对近数十年来的上海物价，至少可以获得以下三点主要印象：

第一，近数十年来上海物价的演变过程，充分反映了新旧中国的鮮明对比。一方面反映了解放前的旧中国在帝国主义、封建主义和官僚資本主义統治之下，整个經济日趋崩潰，特别是在国民党反动派所实施的罪恶通货膨胀政策的搜刮之下，从抗日战争起至国民党崩潰前夕的短短12年間，上海批发物价指数，竟上涨至36万亿倍的天文数字，物价涨风最厉害的时期，形成一日数涨、一涨数倍的疯狂局面，以致投机倒把相形成风，生产事业瀕于破产，人民生活苦不堪言，社会經济陷入极端混乱。另一方面則反映了解放后

6077/10

的新中国,在中国共产党和人民政府的正确领导下,整个经济欣欣向荣,特别是在解放后仅仅9个月的时间,便根本扭转了十余年来物价疯狂上涨的局面,实现物价的基本稳定,并很迅速的进入全面稳定,为整个发展生产、繁荣经济、安定和提高人民生活,创造了极为有利的前提。这是多么生动而鲜明的一个对比!为了便于对这一对比一目了然起见,我们特制成“上海解放前后批发物价指数总趋势图”,附在卷首。在这里,国民党反动派一贯祸国殃民的反动本质,和中国共产党真正为人民利益为国家建设忠诚服务的革命本质,同样在物价问题上表现得十分明显。但是,在1957年资产阶级右派分子猖狂向党向人民进攻的时候,居然有些右派分子,抓住个别商品价格作合理调整的例子,来攻击和歪曲党和政府的物价政策,胡说什么“物价是明里不涨暗里涨”,高叫要求政府公布物价指数和工人生活费指数,企图藉此挑拨广大人民和共产党、人民政府的关系。这简直是在闭着眼睛说瞎话。现在还是请他们睁开眼睛来看看铁的历史事实吧!

第二,从近数十年来上海物价的演变过程中,我们可以看到在物价问题后面,充分反映了赤裸裸的阶级斗争关系。大家知道,商品价格是由商品价值决定的。在市场上,物价虽经常变动着,但它总是围绕着价值中心上下波动。但是,价值规律对物价的这一决定作用,主要表现在总价格必须服从总价值的大范围内,而在市场物价的具体实现过程中,则价格 and 价值的经常背离,不仅是被允许的,而且还是必然的现象,因为价格的符合价值,正是要通过这一背离和上下波动才能实现。价格和价值的经常背离和上下波动,给予每个社会的统治阶级和统治集团,充分运用物价这一武器,为本阶级本集团谋利益的可能。因此,物价政策,便成为阶级斗争的工具之一。上海物价的情况,同样反映了这一点。解放前国民党

反动派所执行的物价政策，是充分代表着官僚资本集团、国际帝国主义及投机商人的利益，是搜刮和剥削广大人民的工具。特别是罪恶的通货膨胀政策，更使全国人民遭受损失约达150亿银元之巨，养肥了少数豪门资本家、帝国主义者以及大大小小的投机商人。在当时物价疯狂上涨声中，上海市场物价的斗争，赤裸裸的暴露了统治阶级对广大劳动人民的残酷剥削，同时也充分反映了统治阶级内部相互分赃、相互吞噬的搏斗。解放后共产党和人民政府所执行的物价政策，已起了本质的变化，它充分代表着广大劳动人民的利益，是国家进行社会主义改造和社会主义建设的有力武器。但是在稳定物价的过程中，同样出现着新的、尖锐的阶级斗争，上海物价稳定的过程，实质上也是工人阶级战胜资产阶级的过程。因此，当我们研究现代中国物价问题时，不应把物价问题看作是单纯的经济关系，而应透过物价的经济关系，进一步认识和分析阶级斗争的关系。

第三，从近数十年来上海物价的演变过程中，我们还可以看到物价与生产及通货之间，存在着辩证的关系。生产和通货是决定物价水平涨落的两个主要因素。社会生产能正常发展，物资来源便充裕，商品内含的价值量便有可能降低，物价水平便将趋向稳定和下降。生产如出现相反的情况，物价的趋势也将相反。通货是物价的表现形式和计算单位，通货的变动也必然影响到物价水平的涨落。这是生产及通货影响物价的一个方面，这一方面在上海物价演变中，是表现得比较明显的。但还存在着另一方面，即物价反过来影响生产及通货的方面。物价如果长期动荡不定，或者不合理，就必然会影响到生产的正常发展。因此物价的稳定及合理，是有利于发展生产的重要前提。物价对通货同样有反作用，譬如通货膨胀和物价上涨的关系，开始是通货膨胀推动物价上涨，这样

发展至一定时期后，物价上涨又反过来迫使通货进一步膨胀。物价对生产及通货的反作用这一方面，在抗日战争后期和解放战争后期上海物价的演变中，表现得很突出。因此，物价与生产及通货之间的关系，是相互影响、相互起作用的辩证关系；把物价仅仅看做是受生产及通货所决定，是片面的不完全的。解放以后，党和政府之所以十分重视稳定物价的工作，并围绕着恢复和发展生产的中心，把发展生产、稳定通货和稳定物价三方面的工作，很确切地全面结合起来进行，迅速地稳定了物价，正是建立在正确掌握了物价与生产及通货之间这一辩证关系的基础上的。

上海近数十年来的物价情况，是十分复杂的，我们限于时间和水平，对很多问题均未能作深入研究。这一汇编，只能对上海解放前后近40年来的物价问题，起着提供资料、说明过程、提出问题和初步分析比较的作用，甚至连这一方面的工作，也是做得很不够，很不完全，还难免在观点上和技术上有错误的地方，竭诚的希望大家给予批评和指正。

在这一汇编中，解放前的批发物价指数等资料，主要由盛俊老先生所提供，并经常获得他的赞助。解放后的物价指数等资料，主要由上海市统计局所提供。特在这里一并致谢！

編 者 1958年8月

上海批发物价指数总趋势图

1921年—1957年

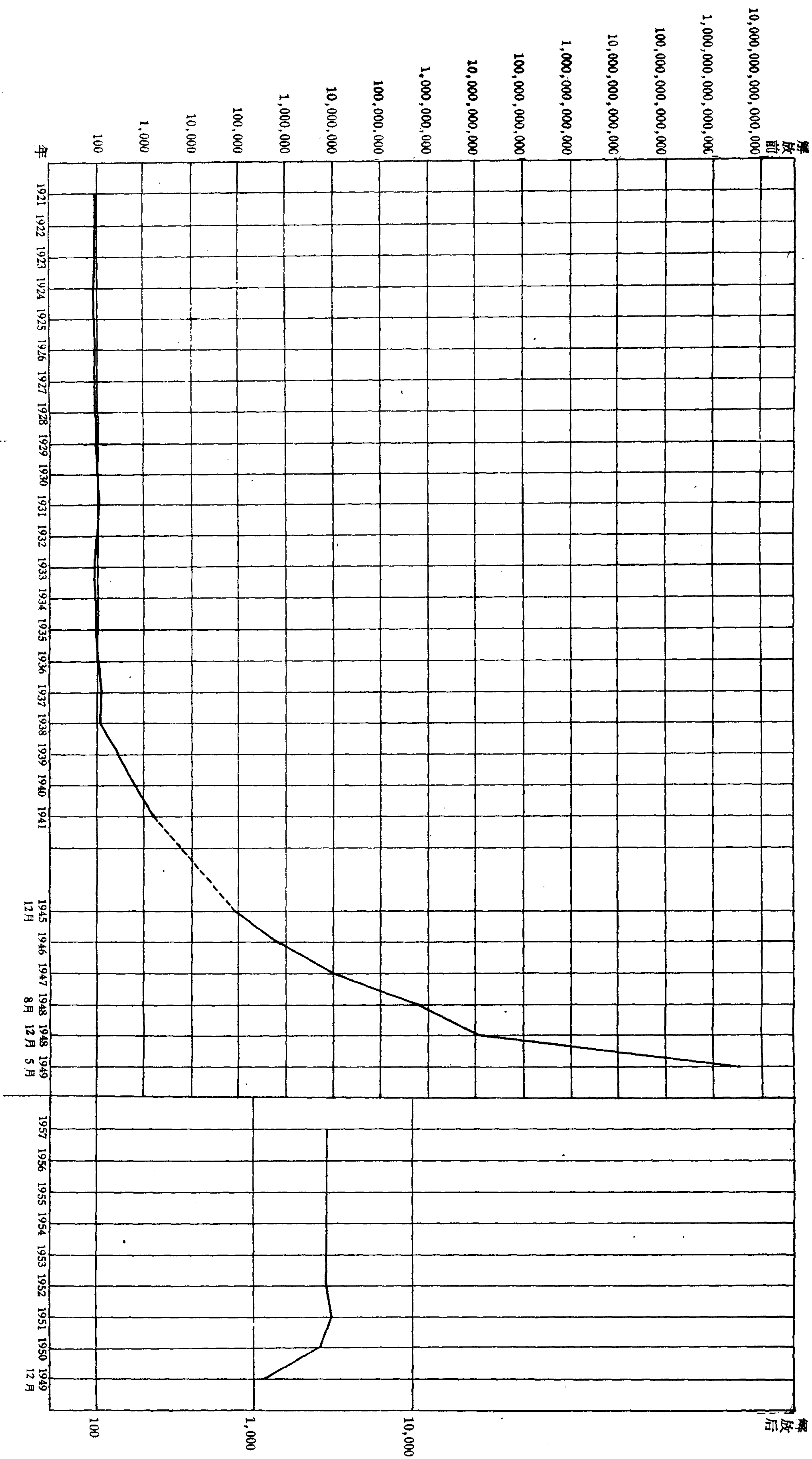

说明： 1. 本图所用解放前后之指数均为每年12月份之指数。 2. 1942年至1945年8月为日寇统治时期故以虚线表示。 3. 解放前以1937年1月至6月=100。 4. 解放后以1949年6月=100。

目 录

前言

附图 上海批发物价指数总趋势图

上編 解放前的上海物价

——1921年至1949年5月——

第一章 上海解放前近三十年来的物价概况

——1921年至1949年5月——	3
一、解放前上海物价各个时期的一般趋势	3
(一)1921年至1926年——北洋軍閥統治时期	3
(二)1927年至1937年6月——第二次国内革命战争时期	9
(三)1937年7月至1945年8月——抗日战争时期	18
(四)1945年9月至1949年5月——解放战争时期	32
(五)解放前历年来物价漲落的总趋势	46
附表一 上海解放前历年批發物价指數漲落趋势表 (1921—1949年5月)	47
附表二 上海解放前批發物价指數抗日战争以后 各年逐月漲落百分率表 (1937—1949年5月)	48
附图一 上海解放前历年批發物价指數漲落趋势图	
二、伪法币发行量与物价趋势的比較	49
附表三 伪法币及伪金圓券全国發行數量及其指數表 (1937年6月—1949年5月)	49

附表四 伪法币發行量增加倍數和物价指數及 米、黄金、美匯价上漲倍數表.....	50
附表五 伪法币發行量和物价指數及米、黄金、美匯价 上漲倍數比較表.....	52
附图二 伪法币發行量和物价指數及米、黄金、美匯价 上漲倍數比較图	
三、物价分类指数涨落趋势的比較.....	54
(一)按物品用途分类比較.....	54
附表六 按物品用途分类比較表 (1921—1948年).....	54
(二)按加工程度分类比較	58
附表七 按加工程度分类比較表 (1921—1948年).....	58
(三)按輸出入商品比較.....	60
附表八 上海輸出入物价指數比較表 (1926—1936年).....	61
附表九 輸出入商品交換差數中我国的損失額 估算表 (1927—1936年).....	61
附表十 上海出口商品指數与总指數比較表 (1947年9月— 1949年3月)	63
(四)分类指数趋势的基本特点.....	64
附表十一 米与几种主要工业品交換比率表 (1925—1949年).....	65
附图三 米与几种主要工业品交換比率图	
附表十二 猪肉与几种主要工业品交換比率表(1925—1949年).....	70
附表十三 桐油与几种主要輸入品交換比率表(1925—1944年).....	75
附表十四 茶叶与几种主要輸入品交換比率表(1925—1944年).....	76
附表十五 生絲与几种主要輸入品交換比率表(1925—1944年).....	77
附图四 生絲与几种主要輸入品交換比率图	
附表十六 米与几种其他农副产品交換比率表(1925—1949年).....	80
四、批发物价指数与工人生活費指数的比較.....	83
附表十七 上海工人生活費指數与批發物价指數比較表 (1927—1948年8月)	83

附表十八 上海工人生活費总指數与分类指數比較表 (1927—1948年).....	86
附表十九 上海米、皂、油、布四种商品批零价格比較表 (1926—1939年).....	89
五、上海批发物价指数与国内主要城市	
批发物价指数的比較.....	91
附表二十 上海批發物价指数与华北、广州 批发物价指数比較表 (1921—1936年).....	91
附表二十一 上海批发物价指数与南京、汉口、青島 比較表 (1931—1936年).....	92
附表二十二 上海批发物价指数与重庆批发物价指数 各年平均逐月增漲百分率比較表 (1937—1948年).....	93
附表二十三 上海批发物价指数与华北批发物价 指数比較表 (1937—1948年8月).....	94
附表二十四 上海批发物价指数与广州批发物价 指数比較表 (1947—1949年3月).....	95
六、上海批发物价指数与世界主要国家批发 物价指数的比較.....	
附表二十五 中国(上海)与美、英等国批发物价指数 逐年漲落率比較表 (1922—1948年).....	98
七、附录:	
(一)战时上海批发物价动态說略 (节录)(1937—1944年).....	100
(二)全国进出口貨物及金銀价值表 (1912—1935年).....	108
(三)中、中、交、农四行发行伪币公佈数字表 (1928—1937年).....	111
(四)上海国外主要汇兌市价表 (1926—1936年).....	112
(五)英、美銀价、物价及其指数表 (1912—1937年).....	114
(六)上海美汇市价及其指数表 (1937—1949年5月).....	115
(七)上海黃金(貽赤)市价及其指数表 (1937—1949年5月).....	118

(八)上海中等粳米批发市价表 (1912—1949年5月)·····	120
第二章 上海解放前历年来的批发物价指数 ·····	122
一、上海批发物价分类指数表来源说明·····	122
二、上海批发物价分类指数表·····	126
上海批发物价分类指数表一：	
(甲)按物品用途分类 (1921—1940年)·····	126
(乙)按加工程度分类 (1921—1940年)·····	135
(丙)输出品指数及按加工程度分类 (1926—1936年)·····	144
(丁)输入品指数及按加工程度分类 (1926—1936年)·····	148
上海批发物价分类指数表二：	
(甲)按物品用途分类 (1937—1948年)·····	153
(乙)按加工程度分类 (1937—1948年)·····	161
上海批发物价分类指数表三 (1930—1949年3月)·····	163
〔附〕上海出口商品批发物价指数 (1947年9月—1949年3月)·····	171
上海批发物价分类指数表四 (1946—1949年5月)·····	173
三、附国内主要城市及世界主要国家批发物价指数表···	175
附表一 (甲)华北区批发物价指数表 (1913—1937年4月)·····	175
(乙)天津批发物价指数表 (1936—1944年)·····	179
(丙)华北区批发物价指数表 (1943—1949年3月)·····	180
附表二 (甲)广州批发物价指数表 (1912—1931年3月)·····	184
(乙)广州批发物价指数表 (1926—1937年)·····	186
(丙)广州基要商品批发物价指数 (1947—1949年3月)···	188
附表三 (甲)重庆批发物价指数表 (1937—1943年)·····	189
(乙)重庆市22种基要商品批发物价指数(1937—1948年)···	195
附表四 汉口批发物价指数表 (1930—1937年4月)·····	201
附表五 青岛批发物价指数表 (1930—1937年4月)·····	204
附表六 南京批发物价指数表 (1930—1937年4月)·····	206

附表七 (甲)世界主要国家批发物价指数表(1921—1948年11月)···	209
(乙)世界主要国家批发物价指数表(1933—1948年11月)···	211
第三章 上海解放前历年来主要商品的批发价格 ·····	212
一、說明·····	212
二、上海解放前历年主要商品批发价格表一 (1925—1944年)·····	213
三、上海解放前历年主要商品批发价格表二(1945年)···	293
四、上海解放前历年主要商品批发价格表三 (1946—1949年5月)·····	296
五、上海主要商品批发价格逐年漲落率与批发物价 总指数对比表一(1926—1944年)·····	314
六、上海主要商品批发价格逐年漲落率与批发物价 总指数对比表二(1947—1949年5月)·····	319
第四章 上海解放前历年来的工人生活費指数 ·····	323
一、关于上海市工人生活費指数表来源說明·····	323
二、上海市工人生活費指数表一(1926—1937年7月)···	325
三、上海市工人生活費指数表二(1937—1949年5月)···	330
四、上海市工人生活費指数表三(1926—1938年)·····	338
五、上海市零售物价表(1926—1939年)·····	343
六、全国零售国貨价格指数(1937—1945年)·····	347

下編 解放后的上海物价

——1949年6月至1957年——

第一章 上海解放后的物价概况 ——1949年6月至1957年——·····	353
一、解放后上海物价的总趨勢·····	353

附：解放以來上海批發物價指數逐月漲落百分率表	355
解放以來上海批發物價指數總趨勢圖	
二、1949年6月至1952年——國民經濟恢復時期	
的上海物價趨勢	357
(一)上海物價繼續波動階段	357
(二)上海物價基本穩定階段——前期	375
(三)上海物價基本穩定階段——後期	389
(四)國民經濟恢復時期上海物價趨勢的小結	398
三、1953年至1957年——第一個五年計劃建設時期	
的上海物價趨勢	406
(一)1953年的上海物價概況	407
(二)1954年的上海物價概況	413
(三)1955年的上海物價概況	418
(四)1956年的上海物價概況	425
(五)1957年的上海物價概況	433
(六)第一個五年計劃建設時期上海物價趨勢的小結	439
第二章 上海解放後的物價指數	446
(一)解放後上海市批發物價指數表一(1949年7月—1957年)	448
(二)解放後上海市批發物價指數表二(1949年7月—1957年)	454
(三)上海市零售物價指數表(1953—1957年)	460
(四)上海市工人生活費指數表(1949年6月—1952年)	461
(五)上海市職工生活費指數表(1953—1957年)	463
(六)上海市折實單位價格統計表(1949年6月—1956年)	464
(七)上海市工資分價格統計表(1952年7月—1956年)	465
第三章 上海解放後主要商品價格	466
(一)解放後上海市主要商品上漲倍數表(1949年6月—1957年)	466

- (二)解放后上海市主要商品与总指数逐年漲落情况
 比較表 (1949年6月—1956年).....467
- (三)解放后上海市主要商品价格表 (1949年6月—1957年)···470

附录：有关市場物价的主要政策法令

- (一)关于使用人民币及限期禁用伪金圓券的規定
 ——上海市軍事管制委员会布告(1949年5月28日)——···564
- (二)政务院关于統一国家財政經濟工作的决定
 (1950年3月3日政务院第22次政务會議通过，
 同日发布).....566
- (三)上海市工商局加强棉紗市場管理規則
 (1950年10月31日)572
- (四)上海市軍事管制委员会、人民政府加强市場管理
 取締投机暫行办法(1950年12月18日公布).....574
- (五)政务院財政經濟委员会关于保証棉粮比价的指示
 (1951年3月7日)576
- (六)华东軍政委员会財政經濟委员会关于各采購单位
 在沪采購应注意事項的規定 (1950年12月26日).....578
- (七)政务院財政經濟委员会关于統購棉紗的决定
 (1951年1月4日)580
- (八)政务院財政經濟委员会关于1953年棉粮比价的指示
 (1953年4月1日)581
- (九)政务院关于实行粮食的計劃收購和計劃供应的命令
 (1953年11月19日政务院第194次政务會議通过，
 1953年11月23日发布).....583
- (十)粮食市場管理暫行办法 (1953年11月19日政务院
 第194次政务會議通过，1953年11月23日政务院
 发布).....586
- (十一)政务院关于实行棉布計劃收購和計劃供应的命令

(1954年9月9日政务院第224次政务会议通过, 1954年9月14日发布).....	588
(十二) 政务院关于实行棉花计划收购的命令	
(1954年9月9日政务院第224次政务会议通过, 1954年9月14日发布).....	591
(十三) 国务院关于发行新的人民币和收回现行的人民币 的命令 (1955年2月21日发布).....	593
(十四) 国务院关于提高油菜籽的收购价格的指示 (1956年9月29日)	595
(十五) 国务院关于调整生猪购销价格的通知 (1957年2月15日)	597
(十六) 国务院关于由国家计划收购(统购)和统一收购的 农副产品和其他物资不准进入自由市场的规定 (1957年8月9日国务院全体会议第56次会议通过, 1957年8月17日发布).....	598

上 編

解放前的上海物价

(1921年—1949年5月)

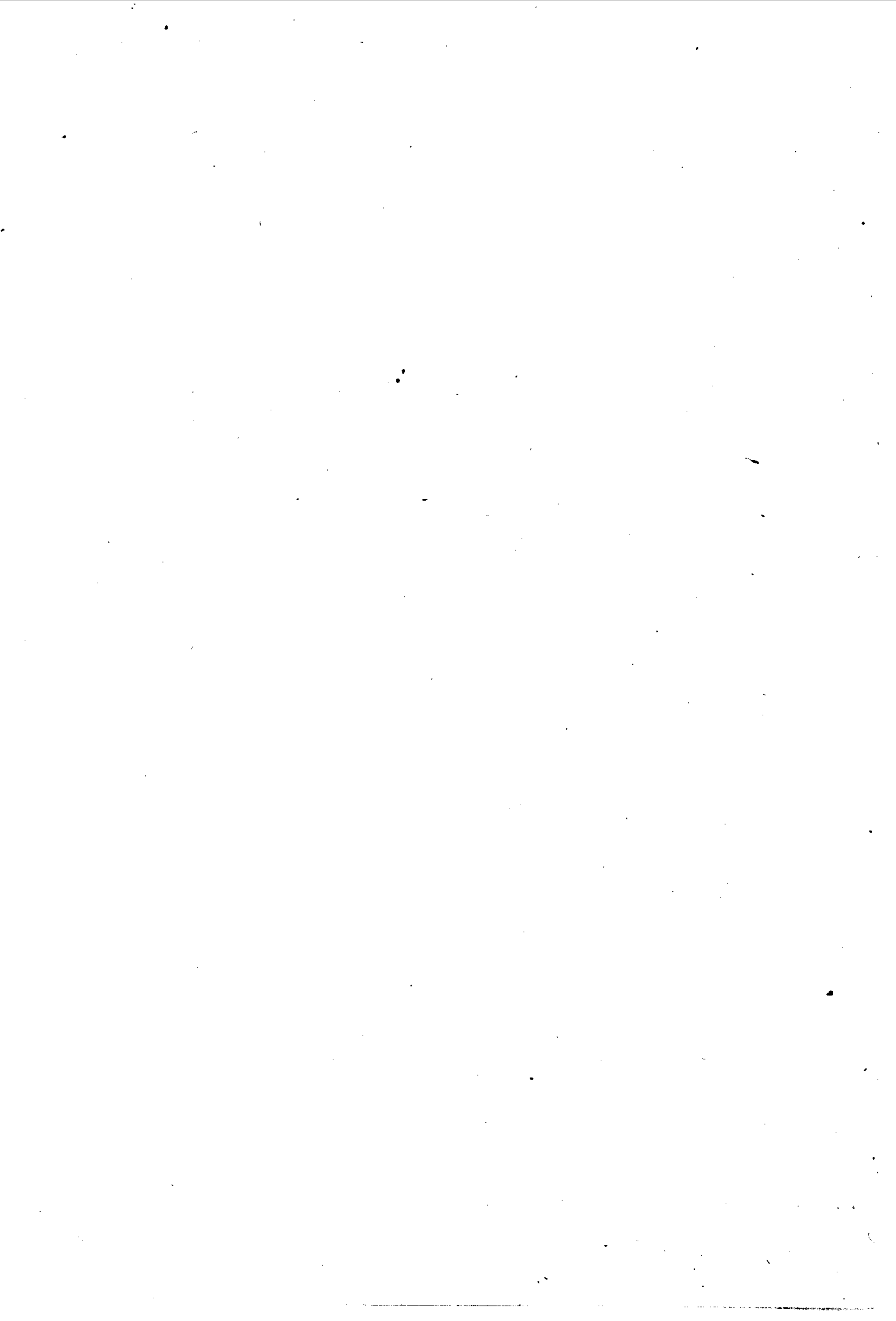

第一章 上海解放前近三十年来的物价概况

—— 1921年至1949年5月 ——

一、解放前上海物价各个时期的一般趋势

上海批发物价分类指数，正式起編于1921年，比华北及广州各地的編制历史均短（华北批发物价指数起編于1913年，广州批发物价指数起編于1912年，詳見本編第二章附表）。从起編的1921年起，至解放前夕的1949年5月为止，共为28年零5个月。我們把这些批发物价指数，分別汇集在本編第二章中发表。这些指数的編制机关、編制方法和編制目的，都不是完全沒有問題的，特别是由于批发物价带着很大的市場投机性，因此，根据批发物价而編制的指数，往往不能完全反映旧中国物价的真实情况。但是，这些指数毕竟是旧中国上海的物价記錄，对研究解放前近三十年来旧中国上海的物价趋势，仍有其較重大的参考价值。因此，我們根据这些物价指数的趋势，分成北洋軍閥統治时期、第二次国内革命战争时期、抗日战争时期及解放战争时期等四个时期，結合每一个时期的币制变动、生产情况及政治情况，分別对解放前上海物价的概况略作說明如下。

（一） 1921年至1926年——北洋軍閥統治时期

这一时期是北洋軍閥政权的統治时期，也是整个旧中国和上

海物价指数趋势比较稳定的时期。自1922年至1926年5年間批发物价指数的逐年涨落百分率是：

1922年： -5.7%	1923年： +3.4%
1924年： -4.0%	1925年： +1.4%
1926年： +0.7%	

这五年間批发物价指数的涨落幅度很小。但如上溯至1911年（即民国元年），则可看出自民国以来上海物价仍有逐步上涨的趋势。根据当时楊蔚所著“物价論”一書中所估算，以1926年为100，則1921年前9年的上海物价指数是：

年 度	1912	1913	1914	1915	1916	1917	1918	1919	1920	1921
指 数	75.1	79.6	85.3	77.3	83.8	79.2	87.3	87.2	94.8	104.6
涨落百分率		+6.0	+7.2	-9.4	+8.4	-5.6	+10.2	-0.1	+8.7	+10.3

上述估算，說明自民国元年以后的15年間，上海物价約共上涨33%。这些数字虽屬估算，不尽可靠，但根据历年上海中等粳米市价計算，如以1912年的最高价每石9.47元和比較平稳的1925年的最高价每石12.67元比較，上涨达33%強（詳見本章附录八），証明这一估算还是接近事实的。因此，这一时期的上海物价，如从正式起編指数的1921—1926年計算，整个物价指数还下跌了4.6%，涨落幅度最高是5%強；如从民国元年以后整个北洋軍閥統治时期計算，則在此15年間共上涨了33%，涨落幅度最高达10%強。这一逐步上涨趋势，比起整个旧中国以后的几个时期来，仍不失为物价最稳定的时期。

这一个时期国内政局是非常动荡不定的，经历了連年的軍閥混战，又经历了第一次国内革命战争。国际局势也正处在第一次世界大战前后，同样是多事之秋，当时各主要资本主义国家的物价均上涨較猛，战敗国的德国物价的疯狂上涨固不必說，即以战胜

国英、美物价而論，也上涨很多。在上述国内国际的动荡局面之下，为什么这一时期旧中国的物价反而形成比較稳定的趋势呢？其主要原因有以下四个方面：

第一，国内工农业生产比較正常的发展，是这一时期物价比較稳定的主要因素。由于辛亥革命推翻了几千年来封建王朝的統治和几百年来的滿族压迫，一定程度地解放了社会生产力，特别是由于主要帝国主义国家正卷入第一次世界大战，暂时放松了对中国的侵略和剝削，因此，这一时期中国的工农业生产基本上是处于向上发展的阶段。中国民族資本的薄弱基础，主要是在这一个时期建立和发展起来的。其中工业生产的发展最为显著，如紡織工业在1915年仅有紗厂22家，紗錠544,010枚，布机2,254台；1926年即已发展到紗厂67家，紗錠1,982,272枚，布机11,121台，短短10年之間，增长到4倍左右。面粉工业的发展也很迅速，1925年全国已有新式面粉厂120余家，其中民族資本占107家。我国面粉在1914年还入超200多万担，1915年至1921年之間，一变入超而为出超，1920年面粉出超竟达344万余担。其他工业如毛紡、絲織、火柴、水泥和机器等，在这一时期內均有很大发展。机器设备的进口价值，1913年至1916年的4年中，共进口55,000万美元，而1921年一年中，即进口44,700万美元。总之，这一时期可以說是中国民族工业历史上的黄金时代。

随着民族工业的发展，金融、貿易等方面亦都获得相应的发展，如全国銀行的設立，即由1911年的七、八家，发展到1923年的百余家。国际貿易方面，进口有所减少，出口有所增加，从1915年至1919年之間，入超数字大大縮小，1919年入超总值仅1,600多万两白銀，为旧中国入超較低的一年。

农业生产方面，由于軍閥混战的破坏及天災的影响，发展是极不平衡的，但比起以后的几个时期，这一时期的农业生产，同样

是比較正常和有一定發展的。我們從歷年洋米進口的統計金額中，可以看出當時糧食生產的趨勢。1911年至1926年間，洋米輸入金額雖逐年增加，但在1920年以前，始終保持在3,000萬兩上下，1919年和1920年，曾減至1,000萬兩以下，1920年只500多萬兩。1921年至1926年間，逐年增加量較大，但仍未超過1億兩，比起後來幾年每年輸入金額上升至2、3億元，還是比較小的。其他糧食及農作物如小麥、面粉、棉花等進口情況，亦相類似。至於農村土特產——桐油、茶葉、蠶絲等生產也比較正常，如1912年至1926年間，蠶絲及絲織品的出口量，始終保持在20萬公担左右，價格也不低，是長江三角地區廣大農民的主要副業收入。

上海是全國經濟的中心，全國工農業生產的比較正常和一定程度的發展，使這一時期的上海經濟也同樣處於比較正常和向上發展的階段。當然，在這個時期的後幾年，由於連年軍閥混戰的破壞以及帝國主義國家戰後的卷土重來，工農業生產已開始逐步衰退；但是影響還不嚴重，整個生產仍處於比較正常的狀態。因為生產比較正常，物資供應比較充裕，整個社會經濟比較穩定，物價很自然地也就隨着穩定。所以社會生產的正常與否，是物價能否穩定的主要因素。

第二，幣制比較穩定，是這一個時期物價較穩定的另一因素。清末民初，我國尚未建立統一的貨幣制度，直至1914年2月8日，始由北洋政府頒布國幣條例及施行細則，規定七錢二分之銀元為本位國幣，並陸續鑄發有袁世凱象（即袁大頭）的新幣，兌換其他各種銀元，當時各地的交易計算單位，雖仍沿用銀兩，和銀元單位同時并存，但銀元已逐步在全國範圍形成統一幣制，打下後來廢兩改元的基础。

銀元本位確定以後，輔幣雖曾因各省濫鑄，一度形成混亂，但

第
三
章
一
二
三

銀元本身，始終能維持一定成色和份量，保持幣信。根據上海歷年銀元市價的記載，從1917年至1926年的10年間，銀元最高市價是1919年11月份的0.768兩，最低市價是1924年7月的0.707兩，相差8.8%，一般的市價均圍繞着七錢二分的規定標準僅略有上下。這說明銀元的幣值是建立在白銀本位的基础上的。上海歷年的黃金市價，從1915年至1926年間，每10兩標金的逐月平均價，大部分圍繞着300元上下，漲至400元以上和跌至200元以下的只有很短的時期，這種情況同樣是幣值比較穩定的反映。

當時發行全國性兌換券的銀行，有中國、交通、通商、四明等銀行。各省的省銀行及官銀號等，還發行了一部分地方性的兌換券，其中除東北官銀號所發行的兌換券一再跌價，幾同廢紙，以及以後山西、四川等地方銀行所發行之兌換券，亦有類似情況外，一般發行兌換券的銀行，特別是全國性最大的中國、交通兩行的兌換券，均能維持兌現信用，對穩定幣值所起的作用很大。這一時期的幣值穩定，是形成物價比較穩定的主要原因之二。

第三，北洋軍閥政府，對社會經濟的統治還不嚴密，社會經濟還存在着一定的獨立性和自由發展的局面，政治對經濟的影響還不大，也是這一時期幣值和物價比較穩定的原因之一。

北洋軍閥政權的性質基本上是代表中國的封建勢力，它的財政經濟政策的基础，仍沿用着封建帝制時代的方式，是以關稅、田賦、厘捐為主要收入來源，財政赤字也主要依靠向帝國主義借債來解決，對透過金融貨幣等手段以控制整個社會經濟的一套近代資本主義斂財辦法，還不大会運用，因此北洋軍閥政府始終沒有能力建立自己勢力下的國家銀行，對當時實際上已起國家銀行作用的中國、交通兩銀行的控制權也不大，這兩家銀行還能保持一定程度的獨立經營，如1916年當竊國大盜袁世凱妄圖恢復帝制，各地聲

討义师风起时，北洋軍閥政府曾下令中国銀行停止兌現，而当时中国銀行上海分行，便利用了帝国主义的势力，坚决不执行命令，組織股東联合会与上海地方銀行合作，繼續兌現，維持信用。

另外北洋軍閥政府对币制的控制不严，政局变乱对币制的影响也不大，因此，当时的銀元本位币制，同样带有很大的独立性，沒有被牵入混乱的政治漩涡，如后来国民党反动政府那样把它当作財政挹注的工具，特别是对国际資本主义势力所控制的上海經濟，北洋軍閥政府以及地方軍閥政府是无能为力的。所以，尽管在軍閥統治的15年間，軍閥混战是那样激烈，政治局面是那样的动荡不定，政治制度是那样的黑暗腐敗，而全国經濟中心的上海物价并沒有蒙受很大的影响，还能在这一个时期維持比較稳定的局面。

第四，当时的中国經濟及上海經濟，虽已受帝国主义所控制，但是还沒有如后来各个时期对帝国主义依附得那样密切，还处于半殖民地的半独立状态，特別当各个主要帝国主义国家在忙于第一次世界大战，无暇东顧之际，国际資本市場对中国及上海經濟的影响，大为縮小。这种情况首先表現在当时主要帝国主义国家的外汇升降，对上海物价的影响較小；如对当时上海經濟影响最大的英国倫敦汇价，每两規元从1917年的4/4.50先令，縮至1926年的2/9.56先令，縮短了36.1%，有几年的縮减幅度还要大，而上海的币值及物价并沒有直接受到影响。美汇也存在同样情况。美国紐約汇价每百两規元从1922年的80.5美元縮至1926年的67.9美元，縮短20%，而同时期上海的物价指数不但沒有上涨，反而下跌了1.4%。其次，当时国际資本市場对中国及上海的經濟影响不大，还表現在銀价問題上。按照一般旧經濟学者的說法，認為：“中国实行銀本位时期的物价，大抵随銀价为轉移，銀价跌則物价涨，反之銀价涨則物价跌。”但根据本章附录五英、美銀价的数字，从1912年

和1926年的英、美銀价，无大涨落，而同时期上海的物价指数，則上涨了25%；相反，这一时期的英、美銀价，中間几年虽有很大涨落，如英国銀价1920年的指数，比1926年提高了1倍多，美国銀价1919年的指数，也比1926年提高了79.6%，但这两个主要資本主义国家銀价的涨落，并没有直接反映在上海的物价上面。

另外，这一时期主要資本主义国家的物价，由于第一次世界大战的影响，都有很大波动，如以1926年为100，英国的批发物价指数，曾由1912年的67.3上升至1920年198.7的最高峯；美国也由1912年的69.2，上升至1920年的154.8，而上海同时期的物价，并没有受这些主要資本主义国家物价波动的影响。

以上各种情况充分說明了这一个时期的中国經济和上海經济，对帝国主义的依附程度还没有以后各个时期那样深，没有完全为国际資本市場所左右，因此，上海物价能在国际市场发生动蕩的时期中，維持着比較稳定的局面。当然，这里所說的比較稳定，是仅就物价总指数的一般趋势而言，而且也是和以后的通貨膨胀物价波动时期相对而言。至于各个商品在各个时期的涨落，各类物价指数之間的互有消长，則仍是屢見不鮮的。

从以上很粗略的分析中，已初步証明了工农业生产的比較正常和币值比較稳定，是这一个时期上海物价比較稳定的主要因素，也是物价內在的因素。另外，北洋軍閥政权对社会經济控制不严，社会經济还保持着一定的自然发展局面；以及主要帝国主义国家因忙于第一次世界大战，暂时减弱了对中国經济的压力，也是这一个时期上海物价能够比較稳定的因素，但这些都是物价的外在因素。

(二) 1927年至1937年6月——第二次国内革命战争时期

1927年至1937年6月，这一段时期是国民党反动派篡夺了第

一次国内革命战争的果实，以上海和江浙为中心建立反动统治的时期；是中国经济和上海经济日益走向殖民地化的时期；同时，也是旧中国整个工农业生产日益趋向破产的时期。

在这一段时期内，上海逐步成为国民党反动派榨取全国人民、积极进行内战和发展官僚资本的經濟堡垒，它的统治魔手，随着对銀行和币制等控制力量的加强，逐渐渗入到整个社会經濟，使影响币值和物价的政治因素，逐步扩大。由于国民党反动派坚持勾結帝国主义和封建势力，执行反共反人民的反动政策，发动了长期的、大规模的第二次国内战争，以及和各地新軍閥为了互相爭权夺利也不断发生混战，以致工农业生产及整个社会經濟，遭受到更严重的破坏。同时，1929年又爆发了严重的世界經濟危机，各帝国主义国家企图从进一步对中国經濟进行压榨中寻找資本出路，于是又都卷土重来，变本加厉；特别是日本帝国主义，利用第一次世界大战的机会，在集中全力向中国展开經濟侵略的同时，并进一步发动了軍事侵略，妄图併吞全中国。处在上述国际国内条件下的整个中国工农业生产和社会經濟，必然逐步地趋向衰落和破产，这一时期上海物价的特点，正是这一趋势的具体反映。

上海批发物价指数，在这10年半时期中的趋势，大致可分成以下四个阶段加以簡單說明。

1927年至1929年間为上海物价繼續比較稳定的阶段。这3年上海批发物价年指数的逐年涨落百分率是：1927年为+4.4%，1928年为-2.6%，1929年为+2.8%。涨落幅度仍很小，其原因是由于国民党反动政权刚开始建立，經濟上的反动措施，尚未完全展开；国际資本市場的經濟危机，尚未全面爆发，故整个社会經濟及物价，还能勉强維持前一时期的稳定局面。

1930年至1931年，为上海物价上涨阶段。1930年的批发物价

指数上涨9.9%，1931年又上涨10.3%。这个时期资本主义世界爆发了严重的经济危机，各主要资本主义国家的物价水准先后暴落，如以1929年的批发物价指数为100，1930年美国跌至90.7，英国跌至87.5，日本跌至82.4；1931年美国跌至76.6，英国跌至76.8，日本跌至69.6（详见本编第二章附表七）。可是当时我国物价不但未跌，反而上涨很多，其主要原因由于我国实行银本位，受金贵银贱所掩护之故。当时各主要资本主义国家的银价大跌，如以1926年的银价指数为100，英国伦敦大条银价指数从1929年的85.3，跌至1930年的61.5，1931年再跌至50.4；美国纽约大条银价指数，亦从1929年的85.4，跌至1930年的61.7，1931年更跌至46.5（详见本章附录五）。银价跌落，具体反映在外汇市价上，英国伦敦电汇银币1元合先令市价，从1929年的1/8.529，跌至1930年的1/2.740，1931年更跌至0/11.905；美国纽约电汇银币百元合美元市价，从1929年的41.514，跌到1930年的29.853，1931年跌至22.138；日本横滨电汇银币百元日金圆市价，从1929年的90.29，跌至1930年的60.40，1931年跌至45.54（详见本章附录四）。故从银价及外汇市价的情况来看，这两年物价的上涨程度，远落在银价及外汇市价的跌落程度后面。这一情况，说明了银价及外汇市价的涨落，对当时中国和上海的物价虽不起决定性作用，但仍起一定作用。

在上述两阶段的5年间，工业生产同样比较正常并有局部的发展，如民族资本纺织工业的纱锭从1926年的198万枚增至1931年的273万枚，布机从11,121台增至20,599台，纱布的实际产量也有所增加。其他如水泥、煤等工业，同时期内也有着某些发展。但发展的速度，比起前一时期来已成强弩之末，其中有一部分工业，如丝织、面粉等业，早已趋向衰落和破产，上海原有丝厂106家，1930

年开工仅70家，1931年更减至36家。

1932年至1935年为上海物价下跌阶段。逐年下跌的百分率是：1932年跌11.4%，1933年跌7.7%，1934年跌6.5%，1935年跌0.7%。1935年比1931年下跌23.9%，如以1935年7月的最低数90.5比1931年8月的最高数130.3，则下跌达30.5%。但以1935年比上涨前的1929年，则仅跌7.8%。

这时期物价下跌的主要原因之一，是受资本主义世界经济危机的正式波及。这次世界经济危机的范围很广，程度很深，前两年金贵银贱之掩护，终于挡不住这一狂潮的袭击，从1931年10月开始，物价指数直线下降，各主要资本主义国家，为了摆脱经济危机，纷纷采取停止金本位、贬低币值及提高银价等办法，企图以此把经济危机的灾害，转嫁给落后国家。英国首先于1931年9月21日宣布停止金本位，英镑开始贬值，伦敦银价由跌转涨；同年12月13日，日本亦停止金本位；1933年3月6日美国禁止金出口，4月停止金本位，1933年2月1日宣布美金每元贬值为0.5906元，6月公布购银法案，8月宣布白银国有。经过这一连串的措施后，伦敦及纽约的银价直线上升，1935年5月的银价，已远远超过经济危机前的1929年1月的水平；中国银币对英、美、日等国的汇价也随着直线上涨，这一时期英、美银价及汇价的上涨过程，可参见下表：

名称 年月	伦敦银价 每盎司合办士	银币对英汇价 银币一元合先令	纽约银价 每盎司合美金分	银币对美汇价 每百元合美金元
1929年 1月	26.25	1/10.26	57.00	44.97
1931年 9月	13.00	0/10.78	27.88	21.57
1933年 3月	17.56	1/ 2.48	27.50	20.56
1934年 2月	20.19	1/ 4.25	45.25	34.13
1934年 6月	19.81	1/ 3.50	45.13	32.63
1935年 5月	33.75	1/ 8.13	74.69	41.00
1935年 12月	26.44	1/ 2.38	60.25	29.50

漲 落 百 分 率

年 月	名 称	倫敦銀价 每盎司合办士	銀币对英匯价 銀币一元 合先令	紐約銀价 每盎司 合美金分	銀币对美匯价 銀币百元 合美金元
1929年 1月—1931年 9月		-50.5%	-51.6%	-51.1%	-52.0%
1931年 9月—1933年 3月		+35.1%	+34.3%	- 1.4%	- 4.7%
1933年 3月—1934年 2月		+15.0%	+12.2%	+64.5%	+66.0%
1934年 2月—1934年 6月		- 1.9%	- 4.6%	- 0.3%	- 4.4%
1934年 6月—1935年 5月		+70.4%	+29.9%	+65.5%	+25.7%
1935年 5月—1935年12月		-21.7%	-28.6%	-19.3%	-28.0%

〔註〕 本表摘录自民国24年伪国定稅則委员会所編的“上海物价年刊”。

銀价及汇价剧烈上漲的結果，中国物价随着直綫下跌，更严重的是促成当时白銀大量外流。1934年白銀出超达 25,600 余万元，同年10月国民党政府开始征收白銀出口稅及平衡稅；1935年的正式出超数字虽减至 5,900 余万元，但加上大量走私出口仍接近 2 亿元；1936年正式出超数字仍达 24,900 万元（詳見本章附表一），以致国内出現通貨紧縮金融恐慌的困难局面。

除由于世界經濟危机的波及，引起中国以及上海物价下跌的外在因素外，当时中国經濟本身日趋衰落，构成这一阶段物价下跌的内在因素。这些因素主要是：

第一，由于国民党反动政府不断的发动反共、反人民的战争和新軍閥的相互混战，因此，大量增稅借債，搜刮人民財富。反动政府每年支出从1925年的 63,400 余万元增至 1934 年的91,800 余万元，增加近50%，其中用于軍費的达41.2%，用于偿还債務的达 29.2%，此兩項支出共达70.4%，反动政府把絕大部分的国家財富，用于破坏性的軍事消耗。至于稅收增加方面，關稅总額从1925 年的 12,000 余万元增至 1934 年的 38,200 余万元，增加到 3 倍多；盐稅从1926年的7,790 余万元，增至1931年的 17,600 余万元，增加到近 2 倍半；另外新增加統稅每年 11,000 余万元。借債方

面，从国民党反动政府成立至1937年9月份止，仅国内债务即达239,100余万元。国民党反动派统治期间这几年的破坏和搜刮，已使整个国家民穷财尽，元气大伤，这样也就必然加速了社会经济的衰落和破产。

第二，主要帝国主义国家的战后卷土重来，以及日本帝国主义的加强侵略，对中国社会经济的侵略与压迫日益严重。如国际贸易方面的入超数字大为增加，从1926年的40,400万元增加至1932年的86,700万元，增加1倍多。此外，帝国主义主要是日本帝国主义，在华投资大量增加，如纺织工业中的外国纱锭，从1920年的60余万枚，增至1935年的217万余枚，同时期布机从9,139台，增至27,148台；煤矿工业中的外国资本，从1919年的7,600余万元，增至1936年的34,300余万元。特别是日本帝国主义日益扩张其军事侵略，逐步侵占了我国整个东北三省和华北一带，并利用特殊势力，走私进口大量廉价商品，使上海工业品的市场日益缩小，工业的生存和发展，受到很大的威胁。

第三，由于国民党反动派连年进行反共内战和军阀混战的破坏，以及封建地主对广大农民的严重剥削，再加上连年的水旱灾荒，如1931年的十六省空前大水灾，1934年的十四省大旱灾，以及1935年的局部水灾等，使广大农村已陷于完全破产的境地。全国荒地面积由1922年的89,000余万亩，增至1930年的117,000余万亩；1932年和1933年，洋米进口金额达3亿元上下，比1926年增加了3倍左右；农村土特产的生产状况，也是一落千丈，如丝茧的出口量，由1929年的223,844公担，减至1932年的92,789公担，缩减了58.6%。

上述原因日积月累的影响，使整个中国经济日趋衰落，形成这一阶段市面不景气物价下跌的内在因素。

这些内外因素结合在一起，说明了当时中国和上海的经济，在国民党反动统治下的七、八年，比起军阀统治时期来，更弄得民穷财尽，百孔千疮，从而对国际帝国主义的依附程度，也愈来愈深，国际资本市场对中国经济的影响，也就愈来愈大。这一时期国际银价和外汇市价，对上海物价影响之所以比上一时期大得多，便是整个中国和上海经济的日趋衰落和日益殖民地化的具体反映。由于当时这些内外因素的相互结合，物价下跌和经济衰落的互为因果，导致当时的上海经济，几乎陷入总崩溃的危境，工厂倒闭，失业增加，商业萧条，金融枯竭。仅1935年一年内，上海停业的银行即达14家，资本额为2,700万元，钱庄停业者9家，资本额为210万元；1934年至1936年间，上海工厂停闭的共达238家，改组的839家。以上海为主的全国主要工业营业额大为下降，如以1931年为100，则1933年棉纺织业为44.9，面粉业为41.7，丝织业为56.2，卷烟业为69.5，机器制造业为58.4，搪瓷业为60.1，染织业为64，橡胶业为40；申新系统宣告搁浅的风潮，亦在此期间发生。由此可见上海当时经济衰落情况的严重程度。

1936年至1937年6月，抗日战争爆发前夕，为物价重新上涨阶段。这一上涨阶段是从1935年的11月开始的，1936年上涨12.6%，1937年6月又上涨16%，如以1937年6月的指数126.1和1935年7月的最低指数90.5相比，则高出39.3%，如再以1937年6月的指数126.1和1931年8月的最高指数130.3相比，则尚低3.2%。

分析这一时期物价上涨的原因有三：

第一，国民党反动政府效法英、美各国，于1935年11月4日，宣布放弃银本位，实施不兑现的法币制。这是国民党反动派为了逃避财政困难，进一步搜括人民财富的新措施，是国民党反动统治的魔手渗入整个社会经济的新阶段，也是国民党反动派把整个中

国經濟进一步依附于国际帝国主义的新罪行。在这段时期之前，国民党反动派通过伪中央銀行权力的逐渐扩大，并对中国、交通等主要銀行的加強控制，事实上已在暗中逐步实行通貨膨胀政策，根据本章附录三的数字，1928年中、中、交、农四个銀行紙币的发行总额还只有27,000余万元，至1935年11月，已增发至57,200余万元，增加了1倍多。但由于兌現的顧慮，还不敢放手滥发，当时搜括人民財富还主要是靠增稅和借債的办法。及至上一阶段物价下跌，經濟衰落的严重情况出現以后，国民党反动派便利用这一时机，藉口稳定币值繁荣經濟而采取了改革币制的措施。从此以后，旧中国的貨幣制度，即成为国民党反动派財政挹注和歛財的主要手段，开始走上了旧中国后半期滥发通貨祸国殃民的罪恶道路。国民党反动派紧接着法币制的实施，逐步增发法币数量，1935年12月的法币发行量，即已由实施法币制前1935年10月的43,700万元增至66,800万元，增加53%，至1936年12月，发行量达124,100万元，比1935年同月增加85.9%，1937年6月更增至140,700万元，如和实施法币制前1935年10月的发行量相比，已增加到3.2倍。实际上，这是在实行通貨膨胀貶低币值的政策。因此，全国各地物价在这一刺激下，从1935年10月份起即开始逐步回升，上海物价自不例外。

第二，各主要資本主义国家在采取了各种人为措施以后，特别是由于扩軍备战政策的刺激，資本主义世界的經濟情况正在逐步恢复，1936年上半年，并一度出現短期經濟繁荣之景象，比之經濟危机前的1929年，資本主义世界的工业生产量已增加2.2%，国际贸易量亦仅降低2.9%，失业人数也减至近六年来之最低数。各主要資本主义国家的生产回升，对中国的进出口貿易量即有所增加，1936年中国的商品輸出净值比1935年增加22.6%，商品輸入亦有所增加，1937年1月至6月比1936年同时期，进口增加了

37%，出口增加了46%，同时，美国于1935年12月停止在公开市場收購白銀，世界銀价逐步下跌，隨即轉入平穩，外匯市价情况亦同。这些国际資本市場上的影响，是当时国内物价回升的另一因素。

第三，1936年的农业收成，除川、豫、粵三省遭受旱災外，全国均获丰收，棉花产量比1935年增加44%，小麦增加8.3%，1937年也屬中等年成，农村元气略有好轉，購買力逐漸提高，从而整个工商业的发展亦略有起色，如以1936年几种主要工业品产量和1935年相比，棉紗增加2.9%，水泥增加26.2%，火柴增加18.8%，电力供应增加8.7%，1937年上半年仍繼續有所增加，1937年3月份的棉紗产量，比1936年同时期增加35%，2月份最低，亦增加6%。工人工資收入及就业条件亦略有改善。这些情况都和物价的回升互为因果。

当然，在当时中国日益殖民地化的总情况下，这一阶段的物价回升和經濟好轉的局面，只能是曇花一現。因为一方面日本帝国主义正在准备大举进犯，决不允許中国經濟有較长时期的喘息机会；另一方面，当时已是百孔千疮的中国經濟，也絕不是一支改革币制的強心針所能起死回生的。后来有些資產階級学者，曾經对这一阶段的好景不常，寄予无限的感慨和留恋，認為如果不是日本帝国主义发动侵略战争，中国經濟从此就可以步入繁荣局面。这种看法，当然是完全不合乎历史事实的。

这一时期，上海物价的变动概况，充分說明了旧中国上海的經濟和物价，已从軍閥統治时期比較稳定的局面，日益走向衰落和不景气。这是国民党反动派10年来坚持反共反人民的反动政策以及对帝国主义实行妥协投降的卖国政策的必然結果①。

① 第一、二章所分述的統計数字，主要根据銀行学会編印的“民国經濟史”，严中平等編的“中国近代經濟史統計資料选輯”，及伪国定稅則委员会出版的“上海物价年刊”。

(三) 1937年7月至1945年8月——抗日戰爭时期

1937年7月至1945年8月是抗日戰爭时期，物价受战争条件及通货膨胀影响，形成了一种直綫上涨愈涨愈猛的特殊趋势。在整个时期中，上海物价指数，以1936年为基期，从1937年6月的115.0上涨至1945年8月的9,740,247.7，即上涨約84,800倍，其中以米价而論，从1937年6月的11.3元涨至1945年8月的150万元，即上涨約132,700倍，比物价指数还要高出50%以上。短短的8年時間內，物价上涨倍数竟如此之大，这充分說明了日本帝国主义对我国进行野蛮破坏和掠夺的残酷程度。

这一时期上海的物价，大体上可分为前后两个时期。

前一时期包括从1937年7月抗日戰爭全面爆发起，經過“八·一三”淞沪战役和10月国民党軍队的全面敗退，至1941年12月8日日本軍队进占租界为止。这一段时期由于当时租界的特殊条件，以及英、美帝国主义势力的庇护，上海这一“孤島”，实际上虽已成为国际資本相互角逐的国际市場，但是名义上国民党政府仍保持一定的經濟控制势力，物价仍以法币为計算标准。这四年半中，物价指数由1937年6月的115.0涨至1941年12月的1,774.6，上涨1,443.1%，約14.5倍，如按年平均指数計算的逐年上涨率是：

1938年上涨28.6%

1939年上涨62.7%

1940年上涨118.0%

1941年上涨116.1%

1941年比1937年上涨9.2倍，最后两年物价的上涨率均在1倍以上。从月度平均指数的趋势来看，已成为逐月上涨之势，在1939年前，每月上漲的幅度还不大，大部分在5%以下，5%以上和10%以下的只是少数月份，也有少数月份略有下降和平穩的情况出現。而至1940和1941两年間，逐月上漲的幅度則比較大，多数月份已在

10%左右。

从每年指数逐月涨落百分率的趋势来看,1937和1938两年間,每月上涨率最高是6%,一般是2%上下,全年月度平均增涨率都是1.5%;1939年至1941年的三年間,每月上涨的幅度便大得多,1939年每月平均增涨率是7.4%,1940年是4.2%,1941年是9.5%,其中最高的月份上涨了27.5%。这一时期指数上涨幅度虽已很大,但比起后期来还是算上涨得慢的。

这四年半期間,上海物价的主要特点有以下几方面。

第一,战时物资缺乏对物价的影响,是逐步发展的。这一影响主要表现在下列三点:(一)与军事供应有直接关系的物品,如金属、化学品等的价格直线上升,特别是金属上升得最猛最早,它在物价上涨中始终处于领导地位,按指数表一的年指数计算,金属类指数从1936年至1940年,上涨6.1倍,而同时期总指数仅上涨3.8倍,金属类指数和总指数的差距是越来越大,1940年相差已近1倍,至1941年相差已超过1倍,按指数表三从1937年6月至1941年12月,金属指数共上涨近35倍,比同时期的总指数上涨14倍要超过1.5倍。这种情况与日寇利用上海市场大量抢购军需物资有很大关系。(二)供应较困难的必需物品,上涨得较突出,如燃料类指数在同一时期内上涨的倍数,还略超过金属,主要由于战争影响,煤的供应较困难。(三)原料品价格逐步赶上和超过制造品,一反过去原料品始终低于制造品的情况。指数表二按照加工程度分类的指数中,原料品的指数,从1936年前的一直低于制造品10—30%,逐年上升至1940年的超过制造品25%。原料品中除矿产品由于金属原料和军需供应有关,及煤的供应困难,故指数增长特别突出外,其他如农产林产等指数,亦比前一时期有所上升。这种情况是和当时的战争条件密切相关的,主要是由于战区日益扩

大，原料品的生产遭受很大破坏，同时上海和广大农村又形成隔绝状态，日寇加紧在淪陷区大量搜刮物资，并限制华北的土货向上海运输，因此严重影响到上海原料品的来源。另外由于战时运输条件的困难，运费、保险费等有很大增加，如1937年12月的沿海各口岸及太平洋航线等运费，即增加了50%左右，1938年5月，沪甬航线运费比战前增加达3倍，内地原料品贩运来沪途中，还要加上沿途日寇汉奸的种种勒索，这些都是提高原料品价格的因素。

消费工业品在这几年中，上涨得比较慢。消费工业品中的纺织品类指数，按指数表二计算，从1937年6月至1941年12月，约上涨9倍，小于同时期总指数的增长倍数约三分之一；杂项类的工业消费品指数，上涨得也较慢，一般均低于总指数；指数表二按加工程度分类表中的消费品指数，亦从1936年的高于总指数约3%，变化至1940年的约低于总指数20%。这些现象是上海这几年物价上涨声中很重要的特点，造成这一特点的主要原因，是这几年上海的消费品工业，曾经有过畸形的发展，消费工业品的供应，一直比较充裕。

上海工业在淞沪战役中，除租界地区损失不大外，其余地区受炮火及日寇的有意破坏，损失几达十分之七。但在战局西移后，由于租界的特殊势力，国际帝国主义贸易上的需要，广大内地仍仰赖上海工业品的供应，以及人口及游资的大量集中等因素，刺激着上海工业很迅速地恢复，并有一定程度的发展。兹将当时上海工业生产指数列表如下：

业 别	1936年	1937年	1938年	1939年	1940年	1941年
棉纺织业	100	69.8	81.7	104.5	99.0	63.3
丝织业	100	72.6	95.4	116.8	104.2	97.3
面粉业	100	77.5	72.5	112.1	49.0	22.3

毛紡織業	100	89.1	59.5	164.8	173.1	149.5
橡膠業	100	65.9	29.3	42.1	45.9	50.9
染料及木業	100	81.9	73.0	213.9	231.9	196.0
機器業	100	99.6	56.0	121.1	153.9	123.0
造紙業	100	115.6	147.4	242.5	380.5	390.4

(轉載自“民國經濟史”476頁)

上表所列數字，說明當時的上海工業，除面粉、橡膠兩業因受原料限制無法生產外，其他各工業，在1939年及1940年，均有不同程度的增長，特別是造紙、染料及木業、毛織等業，增長得較為突出。租界內的工廠家數，也有較多增加，1940年僅原公共租界一區內的工廠，即達1,705家，較戰前增加400余家。這個期間上海工業的畸形發展，除上述原因外，又特別由於當時歐戰爆發，廣大南洋市場，過去由歐洲各國供應的工業品頓告減少，售價狂漲，有利可圖，上海工業便乘機發展，填補了這個空子，很多工業品運銷南洋市場，獲利甚厚，從而刺激了當時工業的發展；再加上美帝國主義的經濟勢力，也乘機向上海發展，因此，這幾年上海的進出口貿易，不但沒有減少，反比戰前活躍，1940年和1941年的輸出入金額，絕對數字都比1936年高出5倍左右，輸出貿易在全國的比重，從1936年的51.3%，增加為1941年的70.9%。當時上海工商業這一畸形發展，在很大程度上緩和了戰時物資供應缺乏的困難，減低了上海物價上漲的幅度。

糧食及食物類的價格，在戰爭條件下，特別在當時上海人口大量集中、與廣大內地又形成隔絕的狀態下，理應有很大的波動，在戰爭初期1937年下半年，指數表二中的食物類指數，曾略大於總指數，糧食價格也曾有較大上漲，但在後來數年中，食物類價格還算是平穩的，1941年12月的米價雖比1937年6月上漲近20倍，高

于同时期总指数上涨倍数，但还没有象后期那样成为领导百物涨价的急先锋。这是由于当时上海的粮食供应主要是依靠大批洋米进口来解决的。

总之，在当时上海工商业发展的畸形状态下，物资的生产与流通，仍能维持一定的正常情况，战时物资缺乏对物价上涨的影响，还没有处于主导地位。这一影响，随着日、美在太平洋上斗争的日趋紧张而逐步增大，直到1941年下半年，战时物资缺乏这一因素才开始对上海物价波动起主导作用。

第二，这几年上海物价的上涨过程，是和国民党政府的逐年滥发通货紧密联系着的。当时国民党政府，虽已远离上海，但上海物价仍以法币为本位，仍直接受国民党滥发通货的影响。国民党政府在这期间的法币发行量已从1937年6月的14.1亿元，增加到1941年底的151亿元，计增加了近10倍。这一影响，首先表现在上海物价的上涨，大体上和法币的膨胀速度接近。兹将这几年法币膨胀指数和同时期物价指数比较如下：

年 月	法币发行数量 (单位亿元)	法币膨胀指数	上海物价指数 (根据指数表二)
1937年6月	14.1	100.0	100.0
1938年6月	17.3	123.5	124.0
1938年年底	23.1	164.3	134.1
1939年年底	42.9	304.0	314.8
1940年年底	78.7	558.1	518.7
1941年年底	151.0	1,071.4	1,551.8

上述比较，说明在1941年以前数年，除1939年外，上海物价上涨指数，均低于法币膨胀指数，至1941年因受战局恶化等条件的影响，才有所超过。由此可见两者间关系的密切。

另外，还表现在外汇对上海物价波动的影响上面。国民党实

施法币制后，企图依靠帝国主义力量来稳定币值，先则把法币和英镑联系，规定法币和英镑的比价为1先令2.5办士；繼又进一步和美元联系，规定每百元法币值美金29.25元。上海淪陷初期的半年間，这一汇价，国民党政府还能勉强維持，至1938年3月以后，随着通貨的逐步膨胀及物价的上涨，法币对内价值，已在逐步跌落，对外价值，必然也随着跌落，国民党对外汇供給，也只得采取多方限制，以避免賠累。这样当然也就无法滿足市場需要。于是英、美帝国主义在上海設立的銀行便藉口不受国民党限制，在市場上供应起黑市外汇头寸；黑市外汇，自此产生。黑市外汇产生以后，上海一般商人，即根据黑市外汇計算成本，英、美銀行外汇牌价的漲縮，几成为当时物价漲落的标准；操縱上海市場物价的大权，实际上已很輕易的落入英、美帝国主义者的手里。英、美帝国主义者利用了这一机会，对中国人民作进一步的經濟掠夺，从中榨取了很大一笔利潤。这个因素对上海物价上涨的影响很大。在1938年3月至1941年1月这段时期，美汇从29.25比100，縮至5.375比100，即美金对法币的价值从100漲至544%，同时期物价指数則从114.4漲至651.4，上海物价和黑市汇价的上涨幅度，始終很接近，黑市外汇已成为当时領導物价上涨的急先鋒。只是到了1941年下半年，由于太平洋战争将近爆发，受战时物資缺乏因素增大的影响，物价始超过汇价而上涨，1941年11月的美汇黑市平均价是3.22美元，比战前对法币的比价，上涨了9倍，而物价指数則上涨至14.5倍，两者上涨倍数的这一距离是由于最后半年的战争形势所形成的。这和通貨膨胀与物价比較的情况基本相同。而汇价的上涨倍数和通貨膨胀倍数，也是完全一致的。在黑市外汇上涨过程中，国民党虽曾屢次乞求英、美帝国主义，共同筹措少量外汇基金，并組織汇兌平准基金委员会，企图补救这一局面，但杯水車薪，終于无济于事。这是通貨膨

胀的必然結果，同时也是国民党反动派在币制上实施依附帝国主义政策的开始破产。

我們还可以从这几年上海物价和当时的重庆物价比較中，进一步來說明这几年上海物价的上涨和通货膨胀的密切关系。

根据上海指数表二和重庆市躉售物价指数（見本編第二章附表三）的年平均指数的比較数字是：

年度	上海 (1936=100)	重庆 (1936/7—1937/6=100)
1937	118.6	110
1938	142.6	133
1939	232.0	215
1940	505.7	594
1941	1,099.3	1,690

再根据品种相同的上海指数表三和重庆市22种主要商品指数作比較：

年 月	上海 (1937/1—6=100)	重庆 (1937=100)
1937年12月	124.1	98
1938年12月	114.6	104
1939年12月	307.5	177
1940年12月	652.8	1,094
1941年12月	1,597.8	2,848

上列两种指数表的比較指出，在1939年前三年，重庆物价上涨幅度比上海物价稍小一些，但如加上重庆計算基期比上海晚半年这一因素，約应再加上10%来計算，則相差不大，物价上涨幅度基本一致。至1940年和1941年两年，重庆物价上涨的幅度便比上海大得多。1941年如按年平均計算，重庆比上海高出53.7%，如按12月份計算，更高出78.2%，如果再加上10%的基期因素則更高。上面两个地区物价上涨趋势前三年的情况基本相同，这說明了当时

由于两地同样是以法币为本位，同样受着通货膨胀的影响；至于后两年两地間的差距，也說明了一方面由于上海当时物資的生产和流通条件，比重庆較好，故物价上涨較慢，但是另一方面又由于两地同受通货膨胀的影响，上涨剧烈的趋势仍是相同的。

根据以上三方面粗略的分析和比較，可以說明：国民党政府所实施的通货膨胀政策，是上海这几年物价上涨的主要因素。日本帝国主义的軍事侵略，虽然是促使这一时期通货膨胀的直接原因，但国民党政府所一貫执行的反动經濟政策，仍然起着主导作用。換句話說，这笔帐仍然和国民党政府有密切联系，是国民党政府在前一时期进行币制改革的必然結果，也是国民党政府在抗战时期繼續执行反动經濟政策的具体反映。

第三，日寇配合軍事侵略所进行的經濟掠夺因素，对上海物价上涨的影响，也是逐步加大的。日寇經濟掠夺对上海物价的影响，在这几年中主要表现在以下三点：

(一)大量搜刮和垄断物資，以供应軍事侵略的需要。日寇一方面利用了上海这一国际市場，大量吸收与軍需有关的各种物資，另一方面，更向广大淪陷区搜刮各种战略物資，并采取各种办法，限制淪陷区物資向上海地区輸入。譬如1939年3月，对华北地区出口貿易施行統制，規定盐、煤、花生、棉花、菸叶和鷄蛋等12种物品，由华北运銷华中时，須按照日圓对英汇率結售汇票，以致华北土貨大部分不能轉口来沪。其他淪陷区内之土貨，如金屬及矿砂、煤、棉、麻、蚕茧和皮革等規定非經日寇当局許可不能自由运沪。同时还限制日本国内商品运沪銷售。由于当时日本物价較中国为低，日圓和法币汇率对日貨銷沪有利，故在1938年至1939年間，曾有大量日貨运銷中国，1939年日本对华貿易出超数字，如包括东北地区計算，曾达105,400余万日圓，其中上海所占比重很大。后日

寇当局認為日貨輸華，不能獲得外匯，徒耗物力，即于1940年9月，規定各種限制辦法，上海日貨來源，頓告減少。日寇以上這些搜刮和壟斷物資的措施，均直接間接影響到上海的物資供應和物價。

(二)濫發各種紙幣，助長了通貨膨脹對上海物價的影響。日寇侵占華中地區後，先即濫發日圓，規定一切支付以日圓為主，後因日圓價值跌落，又規定以日軍票為華中統一通貨；至1941年1月間，又由漢奸政府出面，開始發行偽中儲券；在華北地區，還發行了偽蒙疆券、偽華北聯銀券等。據當時不完全的估計，至1940年底，日軍票、偽蒙疆券和偽聯銀券等的發行總數，共約14億日圓，偽中儲券至1941年底，亦已發行1億元以上。

(三)日寇在上海市場上套取外匯，直接助漲外匯市價，間接刺激一般物價的上漲。日寇在廣大淪陷區搜刮得來的法幣，曾利用上海市場套取英、美外匯，作為向英、美市場購買戰爭物資的挹注，當時日寇的這一措施成為國民黨企圖控制外匯的一個勁敵，國民黨向英、美帝國主義乞求得來的少數外匯平准基金，曾數度因日寇的大量套取外匯而無法維持。同時，對黑市外匯上漲的猖獗，確實也起了推波助瀾作用。

日寇以上這些經濟掠奪行為，是隨著侵略戰爭的延長和擴大，逐步加深，因此，它對上海物價的影響，也是逐步加大的。

第四，上海游資逐步集中，市場投機囤積的風氣逐步擴大，對這時期後兩年物價的迅速上漲，有着較大的影響。抗戰初期，上海的資金，曾大量向國外及內地逃避，自1937年7月10日至8月12日止，各外國在華銀行售出的外匯，合計達750萬英鎊，向各銀行提取存款，幾形成風潮，上海商業銀行即提存2,500萬元，占存款總額16%以上，浙江興業銀行亦提存1,700萬元，占存款總額17%以上。“八·一三”淞滬戰爭爆發後，資金逃避，更趨激烈。戰局西移後，上

海的資金，主要用于恢复工业的投資，仍有正当出路，故在开始几年，游資投机的現象还不显著。直至1939年9月欧战爆发后，不但抗战初期逃避的資金，頗有还流，而且香港及南洋一带的华侨資金，亦紛紛流入上海，据当时銀行界估計，是年由香港一处流入上海的資金，約达15亿元。此項資金，虽有一部分轉逃美国，但大部分仍留沪，至1940年春，日、美关系紧张，存美資金有遭冻结危險，又有部分还流上海，形成上海的游資过剩，各銀行紛紛减低存款利率。当时世界战局正趋紧张，上海工业生产的畸形繁荣，也正在走下坡路，工业投資已带有很大的危險性，大量游資无所归宿，而这一时期的物价涨风，也正在日趋扩大，从事市場投机，有利可图，于是，大量游資便很自然的趋向投机囤积的道路。投机的目的物，首先是外汇、黄金及外商股票，繼及輸入的金屬和化学品，又繼及于大宗消費品如米、煤、紗布之类。投机之风一盛，为投机服务的銀行、錢庄及商号，应运而生，当时上海的大小銀行、錢庄，共增加至420家，內銀行208家，較战前多134家；錢庄212家，較战前多120家。上海其他各行业，在这个时期中也增加不少投机商号。上海市場的进一步投机化，不仅对这个时期后两年上海物价的迅速上涨，起了推波助瀾的作用，而且对后来直至解放为止的上海工商业的投机风气，有着深远的影响。这一影响，一直遺留到解放以后，甚至在一定程度上还增加了党和国家对資本主义工商业进行改造的困难。

从以上对这一期間上海物价特点的初步分析中，可以看出，这一时期的头几年，上海物价上涨的主要因素，是国民党政府所执行的逐步通貨膨胀政策，而战争物資缺乏、日寇經濟掠夺，以及市場投机等因素，是后两年才对物价上涨逐步加大其影响的。

抗日战争后一时期，即从1941年12月8日，太平洋战争爆发，

日軍进占租界，国民党政府經濟势力退出上海，經過1942年6月伪中儲券与法币一比二的貨幣單位的折合，而至1945年8月抗日戰爭胜利为止。这一时期是物价狂涨时期，指数从1,774.6上升到9,740,247.7，即上漲約5,490倍。米价从每石238元涨至150万元，約上漲6,300倍。每年的上漲率增加得很快，1942年12月比1941年同月約增漲3倍，实际上由于伪中儲券与法币的一比二的折合，增漲还不止3倍，而这一折合比例，在指数表現上根本反映不出来。在表二的指数上，1942年的6月份，即正式折合的月份，指数仍比5月份略有上漲，仅在表三的指数上，稍微下跌，折合的結果，很快为物价涨势所吞沒；1943年12月，比1942年同月約增漲4.8倍；1944年12月，比1943年同月約增漲11.6倍；1945年8月比1944年12月又約增漲34倍。

如按年平均指数計算的逐年上漲率是：

1942年上漲214%	1943年上漲315.9%
1944年上漲601.4%	1945年1—8月上漲2,476.1%

从月平均指数的趋势来看，逐月上漲的幅度也是愈来愈大，1942年每月平均增漲率是9.1%，1943年是14.0%，1944年便增加到22.7%，1945年的8个月，更增加到55.5%，1945年的6、7、8等月，每月要上漲几倍，其中以6月份上漲近2倍为最高峯，已成为日寇和汉奸統治总崩潰的象征。后期物价愈涨愈猛的这一趋势，一方面反映在当时战火蔓延、交通断絕的条件下，上海真正成为“孤島”，战时物資缺乏的因素已十分严重；另一方面，也反映了当时的日寇和汉奸政权，对中国人民所实行的搜刮物資、破坏生产、濫发通貨的掠夺政策，是愈来愈疯狂，当时的上海是日寇对华中进行經濟掠夺的基地，在日寇“以战养战”的掠夺总方針下，采取了“有日无华”“有軍无民”和“只取不予”的野蛮政策，对整个淪陷区

中国人民的财产，进行了最赤裸裸的掠夺，日寇投降前夕的上海经济，事实上已到了生产停顿、贸易阻滞、投机疯狂、民不聊生的严重恶化状态，物价的疯狂上涨，正是上海经济严重恶化的反映。

形成上海这一时期物价疯狂上涨的主要因素有下列三方面：

第一，在日寇疯狂掠夺及交通阻断的条件下，上海在前一时期曾一度获得畸形发展的工业生产，逐步走向停顿和破产，形成物资缺乏和成本昂贵，从而造成物价的提高。

太平洋战争爆发后，上海海运即告断绝，南洋与美国的输出贸易，几乎全部停止，各项输出工业，如丝织、棉织和针织等工业首先遭受打击，全部陷于停顿状态。至于对抗战后方的商品输出，亦遭日寇严密封锁。日寇进占租界后，将英、美系统的工业全部没收，并乘机没收和军管了一批中国工厂。1942年上半年，各工业还可以勉强维持开工，后来因为油、煤等动力及原料来源日益减少，产品销路亦日益困难，多数工业被迫减产和停工。以1936年为100的工业用电量指数，已由1940年和1941年的105.5和80，减至1942年和1943年的50和40，亦即比前期减少半数以上。1943年8月，日寇借口取缔投机，公布强迫收购纱布办法，收购价格既低于市价很大，而价款又半数付以标金，半数付以长达6个月至3年的伪中央储备银行存单，估计当时因此而被冻结的资金，约值棉纱100万件以上。纺织工业遭此掠夺，棉纺、染织等业，大部也陷于停业状态，纱布生产，骤形减少。其他工业，亦均受其影响。1944年以后，因中国抗战之持久及盟军之反攻，日寇军事地位日益不利，经济情况更形恶化，对中国和上海的经济掠夺，更属疯狂，同时，又因日本国内军火生产缺乏钢铁原料及燃料等，更大肆搜刮上海的工业原物料，甚至拆毁机器，当时日商纱厂之机件，已被拆去1/3，华商纱厂机器亦有局部被拆。再加以燃料来源断绝，电力使用限制极严，

而日寇敗局已成，上海隨時有被轟炸及重蒙炮火之危險，因此，一切工業生產，除日寇經營的少數軍需工業外，大部分宣告停業。最後一個時期的上海工業生產，還不到抗戰前的1/4，至日寇投降前夕，更全部入于冬眠狀態。因此，後期上海工業的逐步停頓和破產，是促成物價狂漲的重要因素。

第二，由於日寇和漢奸對當時有關上海數百萬市民生活的米糧及燃煤問題，採取根本不負責任的態度，再加上糧、煤的來源困難，遂形成嚴重的糧荒和煤荒；糧、煤帶頭漲價，是後期物價狂漲的另一特點。

上海的食米，在前期主要靠大量洋米的進口，米價始終不算突出。日寇侵占租界後，洋米來源斷絕，依靠原有存米，勉強維持年餘，至1943年7月以後，存米早已銷完。當時已被日寇侵占之安南、緬甸等地的洋米，日寇主要留作供應軍需，不積極設法運滬；內地產米，日寇又加緊搜刮，來滬亦不多，米糧日益缺乏。原來每人每旬配給2升的戶口米，只得減半配給，形成嚴重的糧荒，刺激糧價飛漲。1943年7月間，米價即由每石不滿800元，連續漲至2,100元，上漲1倍多，帶動物價全面上漲。自後米價連續上漲，日偽方面成立“米統會”等偽組織，公布“民食臨時措置綱要”等辦法，企圖以此限制黑市來源及抑平米價，結果食米來源愈少，米價愈漲，糧荒愈甚。1944年和1945年間，米價迭創高價，成為領導百物上漲的標準，最後上漲至1945年8月份每石150萬元的高峯。上海廣大人民，在此期間，飽嘗了這一飢餓威脅的痛苦，為了搶購升斗食米，大家不得不去軋戶口米，不得不冒着生命的危險，進出日寇封鎖綫，去偷運糧食。這是日寇侵略帶給上海人民的災難之一。至於煤荒問題，亦和米荒有同樣情況，煤價在前期即上漲很多，但供應來源除華北外，尚有部分洋煤進口，還不感困難，而後期用煤，則主要靠

华北供給，1943年后，因日寇軍用浩繁，运输困难，及华北煤矿因矿工不堪日寇压迫，紛紛逃亡而减产，以致上海用煤来源銳减，形成严重之煤荒，既影响日常用戶，又影响电力供应。1943年11月間，煤、炭、木柴等燃料，一致狂涨，又激起整个物价的涨风。直至日寇投降，煤和其他燃料，也成为領先涨价的商品之一。粮、煤这些生活必需品的带头涨价，是后期物价上涨的重要特点。

第三，日寇和汉奸政府的滥发通貨，进一步对中国人民进行搜刮，也是后期物价狂涨的因素之一。

日寇之所以利用汉奸政府名义，发行伪中儲券，以排斥国民党法币之流通，其目的就是为了要掌握发行权，便于搜刮淪陷区人民。据伪中儲銀行的帳册記載，伪中儲券的发行总数，至日寇投降时，已达41,993亿元，比抗战前夕国民党法币的发行量14亿元增加了近3,000倍，比1941年年底国民党法币的发行量150亿元，也增加了280倍，流通票面額已发到1万元。此外，当时的日商在华銀行，还放出大量的信用票据，实际上这不过是另一种形式的通貨膨胀。同时，通貨周轉的速度也大大加快。根据当时上海通貨周轉率指数的統計，以1942年6月为100，至当年12月，通貨周轉指数为203.9，其中現鈔周轉指数为253.2，至1943年12月，两者已分別增加为563.1和727.5，1944年12月，两者更分別增加为1,425.3和2,006.2，亦即在两年半期間，通貨周轉速度增加了13倍余，現鈔周轉的速度則增加了19倍余。这样也就更助长了通貨膨胀的严重程度。

除上述主要因素外，其他如市場投机行为的繼續猖獗，人民羣众对日寇汉奸統治的仇恨，以及对伪中儲券的不信任心理等，也均与后期物价飞涨有关。但日寇的疯狂掠夺，和因战争所造成的物資断流，是后期物价飞涨的两个根本原因，而这两个原因之間又

是相互关联的，由于日寇不顾一切的疯狂掠夺，造成了物资断流的严重程度；而物资的断流和缺乏，又反过来促使日寇的经济掠夺更加疯狂。总之，这个时期上海物价的疯狂上涨，是日本帝国主义侵略中国罪恶行为的具体反映，也是上海人民经受惨痛的民族灾难的具体反映！

上海在整个八年抗日战争时期，政治情况和经济情况，都是异常复杂的，因而具体反映整个政治和经济的物价情况，同样也是异常复杂的。上述前后两期的特点，只能是对这一复杂情况很粗略的分析。

关于这一时期上海物价变化的详细经过，当时的中国经济研究会所编述的“战时上海批发物价动态说明”一文，叙述较详尽，在此特加以节录，列作本章附录一，可供研究参考。

(四) 1945年9月至1949年5月——解放战争时期

这一时期是国民党反动政府重新统治上海的时期，也是国民党反动政府走向最后崩溃的时期，在物价问题上充分反映了这一趋势。根据指数表三及表四，1945年9月的指数为34,598.7，至1949年5月已为1,212,200,000，在短短的三年零九个月中，指数上涨35,036倍，为日寇统治上海三年零八个月（1942年至1945年8月）时期上涨5,490倍的6.4倍，米价从1945年9月的每石3,725元上涨至1949年5月的175,333,333元，上涨47,069倍，为日寇统治时期米价上涨6,300倍的7.6倍。如果再加上伪法币折合伪金圆券300万比1的因素，即以300万乘35,036倍，这一时期物价指数的上涨倍数应达1,051亿倍多，总指数本身更将成为363,660亿倍的天文数字，米价亦将达每石500万亿元以上。第一次世界大战后，德国以马克为计算单位的物价总指数，比战前上涨达12,616亿倍，已成

为近代世界物价史上惊人的天文数字。而国民党反动统治时期的物价总指数的上涨倍数，如果加上300万比1的因素，将约等于当时德国物价指数的30倍，这不仅在中国近代物价史上留下了最黑暗的一页，即在近代世界物价史上，也将成为最黑暗的一页！

这一时期的物价变动情况，可以伪金圆券的发行分为前后两期，加以简单说明。

前期从1945年9月至1948年8月发行伪金圆券为止。

1945年日寇投降前夕的8月上旬，上海物价正处于疯狂上涨的顶峰，指数已超过9万倍。是年8月10日，日寇投降的消息传出以后，人心振奋，盼望重过和平生活。同时，人们顾虑债务会在币制改变中吃亏，因而一反过去借债囤货、重物轻币之风气，纷纷脱货求现，偿还债务，迫使物价从最高峰急剧下泻。从8月中旬至9月初，黄金每两价格曾从伪中储券1,400万元跌至230万元左右，许多股票价格跌去2/3以上，各种投机性物价跌落的幅度均很大。这一跌风，形成当时银根紧逼，市面不稳的严重局面，当时的银行公会，曾出面代伪中储银行大量收购黄金，以资补救。这是抗日战争胜利初期出现的特殊现象，也是充分反映了当时的人心望治是何等真切！具体表现在9月份的指数比8月份下跌了36.4%。

1945年9月上旬，国民党反动政府，即以掠夺抗战胜利果实的姿态进入上海，对伪中储券的兑换，故意迟迟不宣布办法，使广大人民，猜测纷纭，市面上法币和伪中储券的比价，9月上旬本盘旋在一比一百一、二十元左右，后经各种谣传刺激，至9月下旬已上升至一比二百三、四十元，延至9月28日，国民党才公布伪中储券二百作一的折合率，因此物价已从8月中下旬的底盘回升不少。

国民党宣布的伪中储券与法币二百作一的折合率，实际上是对广大收复区人民很严重的掠夺。因为当时重庆22种主要商品

售指数，比战前上涨1,724倍，如以此和整个淪陷时期上海物价上涨倍数84,871倍相比，上海以伪中儲券为單位的物价，只比重庆以法币为單位的物价高出約50倍；如按照当时整个法币流通区物价比战前上涨約2,500倍来比較，只高出約35倍。实施二百作一这一不合理的折合率的結果，形成国民党后方区域和上海物价倒挂的畸形状态，从而上海物价降低了好几倍，法币的購買力也突然增加了好几倍，于是，国民党后方区域的物价猛跌，銀根奇紧，工商业倒閉，法币大量向上海集中；而在上海拥有大量法币的所謂“重庆客”則乘低价竞購物資，刺激一度下跌之物价又飞跃上涨，指数表二的1945年11月份物价指数，如以二百作一的折合率还原，已从8月份的9万倍高峯，上升到近40万倍，比10月份竟上涨达3倍多，12月份的指数比9月份約上涨了5倍，逐月平均增涨率竟高达71.5%，比敌伪統治末期的1945年1月至8月平均增涨55.5%还要高，米价也从8月份的3,725元涨至11月份的最高价11,000元。抗战胜利后，短短的四个月間物价上涨竟如此之速，除了上述原因外，和伪法币的大量发行也有关系，伪法币的发行額从1945年8月份的5,569亿元增至12月的10,319亿余元，突然增加了近1倍，这些情况說明了国民党进入上海后的物价基础一开始就是很不巩固的。

1946年物价指数，以指数表四的12月份6,816倍和指数表三的1945年12月份885倍相比，全年上涨到7.7倍。黄金每10两市价从731,374元涨至3,164,680元，上涨到4.3倍。米价从每石7,625元涨至62,333元，上涨到8.2倍。美鈔每元的市价从1月4日的1,390元涨至12月22日的7,600元，約上涨到5.5倍。全年逐月平均增涨率达14%，其中以1、2、3月份增涨率最高，是1945年涨风的繼續；4月份下跌5.3%；4月份以后，上涨的幅度便漸趋緩和，各物互有涨跌，形成物价涨势較慢的时期。茲将这一年中与物价有关的几个主

要問題敘述如下：（一）国民党对美汇价格所采取的釘住措施，对物价涨落有一定的影响。2月25日，伪国防部最高委员会通过“开放外汇市場案”，3月4日，各指定銀行正式挂牌，供应外汇，牌价每一美元比伪法币2,020元，停止原有官定汇价一美元比伪法币500元的办法，这个比率公布后經5个多月未动，对物价有一定的平穩作用。后来由于市場美汇价格仍不断上涨，8月19日，正式牌价已不得不提高至每一美元比伪法币3,350元，上涨約60%，市場美汇价格也立即从2,500元升至3,700元，以致引起整个物价波动。（二）国民党利用外汇基金，向美国以35美元一盎司的价格，大量購进黄金，然后再由伪中央銀行在市場价格上涨时大量配售和抛售，每周經常售出5,000条（每条10市两）左右，多的时候竟达万余条。当1946年12月份金价上涨至每条400万元时，仅12月23日一天，即售出黄金5吨多（約合16,000多条），此后又将金价压回至每条320万元左右。从1946年3月至1947年2月，国民党共抛售黄金200—250万两，大量抛售黄金的結果对4月份以后的物价涨势趋緩是起了一定作用的。但是国民党大量抛售黄金的目的，并不是真正为了抑平物价，其主要目的不过是从中漁利，每条黄金可获利100万元以上，全年共賺取了約6,000亿元巨款。当时反动政府的做法是逢低吸进逢高抛出，实际上这是在带头投机，兴风作浪。（三）压低外汇价格，大量輸入美国商品，抛售美国剩余物資和救济物資，全年进口12,809亿元，出口仅2,553亿元，入超10,256亿元，主要是美国商品，以致美貨充斥市場，造成民族工业的严重危机，仅6月至10月，上海工厂倒閉的达1,600余家，工业生产量仅及战前的1/4。国民党实施这一飲鴆止渴的政策，对緩和物价涨势亦起了暫时的作用。（四）由于国民党决心发动全面反共、反人民的內战，軍費开支浩大，从8月份全面进攻苏北解放区后，每月軍費支出达6,000亿元以上，

全年財政赤字近40,000億元，主要彌補辦法，仍依靠發行鈔票解決，故偽法幣的發行量，從1945年底的10,319億元，增至1946年底的37,261億元，增加了2.6倍。這就是國民黨反動政府財政當局雖然採取了釘住外匯價格、大量拋售黃金、大量進口廉價美貨等經濟措施，始終只能暫時緩和物價漲勢，而不能阻止物價漲勢的根本原因。

1947年物價漲勢，已日趨劇烈，12月份的指數，已升至100,630倍，比1946年同月上漲14.7倍，比1946年上漲倍數增加近1倍；12月份米價也漲至每担938,333元，比1946年同月上漲15倍；黃金市價從1月份平均每條市價3,822,165元至12月的85,000,000元，上漲約達22倍；美鈔市價從1月份平均價6,755元至12月的149,600元也上漲約達22倍。偽法幣發行量從37,261億元增至331,885億元，增加了7.9倍。指數的全年逐月平均增長率達25.1%，比上年加速了9.1%。1947年全年物價發生了六次較大的漲風。第一次是2月份的黃金風潮漲風。1月下旬，偽中央銀行發出大額美金券250元（合法幣5,000元）、500元（合法幣10,000元）兩種，刺激物價普遍上升，金價領先狂漲，偽中央銀行雖每周拋出黃金近2萬條希望緩和漲勢，仍無濟於事。至2月上旬，黃金市價已從原有的每條300多萬元漲至720萬元，2月10日一天，即漲了100萬元，為抗日戰爭勝利以後漲得最快的一周，其他物價，漲勢也很猛，2月份的增漲率，高達60.2%。2月16日，國民黨反動當局宣布“經濟緊急措施方案”，其主要內容是禁止黃金自由買賣，宣告黃金拋售政策的破產；禁止美鈔流通，外匯掛牌每一美元升至12,000元，比原有牌價上升到4倍；凍結物價和工資，停止工資按生活費指數計算辦法，以進一步壓榨勞動人民，這是國民黨對物價採取經濟措施失效以後，妄想着重採用政治壓力辦法的開始。由於這一高壓方案的暫時作用，及

物价本身的大涨小回，物价从2月中旬至4月中旬，平疲了一个短时期。到了4月下旬至5月上旬，又以米价为首掀起了第二次涨风，米价从4月初的每担107,000元，上升至下旬近280,000元，五月下旬已升至400,000元以上；食油、紗布等均随之上涨倍余。5月份指数比上月增涨达54.7%，6月下旬，因人民解放軍在东北地区及津浦、平汉等铁路綫开始发动攻势，东北、华北的局势逐渐紧张，游資大批南下，冲击投机市場，金价美鈔黑市上涨1倍，米、油和紗布等均上涨数成，形成物价第三次涨风。7月4日，国民党伪国务會議通过“全国总动員案”接着伪全国經濟委员会于7月21日，又通过“經濟改革方案”，妄图进一步搜刮人民的人力物力，供应反共、反人民的內战。上海反动当局，亦乘机对物价和市場加強政治压力，組織“經濟監察团”严禁黑市活动。加上美国貸款的空气很浓，便形成7、8月間的物价盘旋状态，上涨幅度略緩。8月17日，国民党公布“新外汇貿易管制办法”，改变过去釘住外汇牌价做法，設立外汇平准基金会，調节外汇市場，进口物資除棉、米、麦、粉、煤五种按官价結外汇，其余均按市价，至于出口物資外汇，一律按市价收买，当时官价每一美元合伪法币12,000元，黑市合伪法币40,000余元。自此，价格停滞很久的出口商品，立即大涨，如新綠茶在两天內即从每箱130万元涨至250万元。加上美国宣布对华暫不貸款，解放大軍已越隴海路南下，进入大別山地区，威胁武汉。东北、华北各区，解放軍均轉入攻势，战局紧张，游資进一步流沪，当时上海各商业行庄的国内汇兌出入比数是100:656，以致游資泛滥。从9月上旬开始，物价又全面上涨，形成第四次的秋季大涨风，時間延長約一个多月，各物上涨幅度大都在60%，煤价竟上涨159%。这种种情况反映在9月指数增涨了27%，10月指数增涨了57.3%。10月中旬以后，物价大涨小回，涨势又有短期緩和。至11月中、下旬，因石

家庄解放，这样又重新刺激物价上涨，金鈔黑市上涨約七成，紗布等約涨五成，粮价因正值新穀登場之际未大涨。这是第五次的物价“突击性新涨风”。接着国民党反动当局即宣布“經濟戡乱急要措施”。授权上海当局加紧市場控制。12月9日国民党又发行伪关金券1,000(合伪法币20,000元)、2,000(合伪法币40,000元)、5,000(合伪法币100,000元)三种新大鈔，从而又刺激物价掀起了第六次涨风。整个1947年的物价涨势，是愈来愈猛，間歇期愈来愈短，国民党反共軍事失敗对物价的影响愈来愈严重。国民党企图抑平物价的經濟措施也愈来愈失效，以致反动政府不得不乞灵于軍事化的經濟管制。这是和1946年的物价趋势显著不同之处。

1948年1月至8月19日发行伪金圓券为止的一段时间，物价已如野馬脫韁，不可收拾，8月份的指数竟达5,645,700倍比1947年12月上漲了56倍，超过1945年日寇統治时期最后8个月上漲34倍的速度，逐月平均增漲百分率达65.4%，每月增漲速度以6、7、8三个月为最高，6月份增漲110.4%，7月份增漲177.8%，8月仅18天即增漲88.5%。米价在1月份即达到了日寇統治末期的最高价每石150万元，8月份高达5,833万元，比1947年12月份上漲了62倍。黄金价格8月18日已漲至每条508,000万元，比1947年12月上漲近60倍。美鈔价格8月18日已漲至1,070万元，比1947年12月上漲78倍。这一时期物价涨势的特点是：漲风的間歇期縮得更短，从一个月縮短到半个月，縮到一周，后来几乎是每天上漲，甚至一天上漲数次。同时漲风的延續時間也特別持久，2月中旬的春季漲风，延长了一个半月以上，直到4月上旬，才轉入慢慢上漲的局面，随后接着又是5月和6月的漲风，6月漲风以后，物价几乎是連續上漲，不断出現新高峯，分不出上漲的次数。上漲的幅度也愈来愈大，一个漲风高竄一、两倍，到后来甚至一天也要高竄一倍以上。整个物价已成疯狂上

涨之势。分析当时物价上涨的主要原因有下列三点：（一）伪法币的发行额愈来愈大，至8月21日，发行总额达663万余亿元，比1947年底增加了19倍，其中5月份的发行额比上月增加了47.8%，6月份增加了85.1%，7月份又增加了100%，每天发行的数字从1万多亿元增加到10万亿元左右，票面额从1万元到10万元，一直到20万元、50万元、100万元和500万元。1948年上半年的财政赤字，估计在230万亿元左右，下半年的财政赤字竟高达2,000万亿元以上，主要靠发行通货弥补。由于解放区日益扩大，以及各地区的地方币及金钞、实物等排斥伪法币的结果，伪法币的流通范围愈来愈缩小，其流通率也愈来愈迅速。根据伪中央银行研究处的计算，1947年1至9月的货币流通速度，已从每月平均19.77次增至60次，增加到3倍强，1948年当有更大的增加。银行定期存款的减少，也是当时通货流通加速的表现。银行存款中，战前定期占40%以上，1947年8月份，上海行庄全部存款总额14,000亿元中，定期只占6.3%，全国行庄全部存款总额25,000亿元中，定期也只占10.6%，定期的期限也很短，都在两个月以内，同时都是专用的公款。伪法币的流通量日益集中在上海等少数大城市，事实上上海当时已成为国民党滥发通货的基地，逐日增加的大量发行额，一半以上由上海发出，各地的新发行额，也大部分迅速流向上海，形成上海游资愈积愈多及银根经常松滥的局面。前两年，国民党实施的对物价狂涨还多少起些暂时和缓作用的经济措施及政治措施，到这个时期已完全失效。（二）物资的日益减少，对物价的压力日益明显。由于国民党统治地区的逐步缩小，工农业生产的濒于破产，供应反共、反人民内战的军需物资的大量搜刮，外汇缺乏限制了外货的进口，以及外汇的杯水车薪无济于事等原因，国民党统治地区的各种物资愈来愈感到严重缺乏。首先是粮食缺乏的威胁，在国民党大量征实

征購的搜刮下，糧食供應日趨緊張，刺激糧價狂漲，6、7月間，很多城市，發生搶米風潮。其次是嚴重的煤荒，影響到工業的動力供應，上海紗廠即因電力供應減少 $\frac{1}{2}$ ，一半紗錠無法開工。另外，各種工業原料如棉花、木材、化學品等均十分缺乏，影響到整個工業生產的停工或減產。物資的嚴重缺乏，對物價狂漲是一個很大的刺激因素。（三）軍事局勢的發展，對物價的影響，愈來愈嚴重。從1947年冬季解放大軍轉入全面反攻以後，軍事上節節勝利，至1948年6月份止，共殲滅蔣匪軍152萬餘人，解放城鎮160座，6月16日，解放河南省會開封，7月間連續解放山東兗州和鄂北重鎮襄陽，並包圍了濟南。國民黨軍事潰敗的局面已日益明顯，加上國民黨在政治上、經濟上的腐朽，喪失民心，廣大人民對國民黨的反動統治愈來愈仇恨等原因，這必然嚴重的影響到市場對偽法幣的信任程度。當時國民黨反共軍事上的每一失利，已成為刺激物價上漲的重要因素之一，如6月25日很多物價之所以上漲1倍以上，主要原因便是受開封失守消息所刺激。總之，這一時期上海物價瘋狂上漲的趨勢，充分反映了國民黨反動統治在經濟戰綫上已同樣到了總崩潰的邊緣。於是，國民黨反動當局，為了作垂死的掙扎，最後不得不推出改革幣制的“王牌”，發行偽金圓券來代替偽法幣了。

解放戰爭時期的後期，從1948年8月19日，國民黨發行偽金圓券起至1949年5月上海解放為止，共9個月時間。在此時期內，整個國民黨的反動統治，已陷入混亂狀態，物價也同樣處於混亂不堪的局面。

國民黨反動當局改革幣制的打算，醞釀已久，市面上也早已一再謠傳，由於明知道在當時整個軍事、政治及經濟混亂不堪的情況下，幣制改革是不會獲得任何結果的，故遲遲未動。但到了1948年的6、7月間，物價的瘋狂上漲，迫使國民黨不得不實施幣制改

革，于8月19日頒布“財政經濟緊急处分令”，宣布发行伪金圓券，以1比300万的折合率收回伪法币，并規定強迫收兌黃金、銀元、美鈔及限制物价、凍結工資等办法。这一次的币制改革，实际上是国民党反动政权在临崩潰前夕設下的一个大騙局，主要目的在于再一次搜刮广大人民的金、銀、外币，以作垂死掙扎和流亡的資本。

在伪金圓券发行前夕，国内保有的金銀外币，据估計，主要的約有黃金450万两，白銀30,639.9万两，銀币55,137.4万枚，美金6,000万元，港币6亿元。如按国民党所規定的兌換率折合，約值金圓券39亿余元。国民党于发行伪金圓券的同时，頒布“人民所有金銀外币处理办法”，規定限期強迫收兌金銀外币，收兌价格以黃金每两合金圓券200元，白銀每两合金圓券3元，美金每元合金圓券4元，銀元每元合金圓券2元，至10月底止，收兌的金、銀、外币，共值美金19,000万元，合金圓券76,000万元，約占国内保有金銀外币总額的20%。兌出的大都是迫于法令和急需应用的一般工商业戶及人民。官僚豪門所收藏的大量黃金、美鈔，根本未兌出。国民党借此搜刮到手的金、銀、外币，是很大一笔財富，当时的反动当局，也夸口說这是“币制改革的最大成就”。实际上这是一般人民为了应付通貨膨脹而保存着的仅有的家底，这次被国民党搜刮殆尽，人民換到手的金圓券，不久即成廢紙，这是国民党反动派在垂死前夕向人民进行的又一次无恥掠夺。

从8月19日至10月底，強制执行了70天的限制物价政策，对整个工商业及人民带来了莫大的混乱和災害，上海一地尤为突出，在限价期中，上海工商业遭受搶購風潮的袭击，存貨大減，元氣大傷，棉紡业按限价出售棉紗5万件，布数十万匹，損失5,000万元以上（按初发行的伪金圓券計算，下同），存棉減至不足半月用量，其中仅

申新紡織系統即損失 500 萬元，存棉由 16 萬担減至 2.2 萬担；毛紡業損失 2,000 萬元左右；綢布呢絨商業原存的呢絨全部賣光，棉布 150 萬匹，只剩 $\frac{2}{10}$ ；四大百貨公司的存貨被搶購去 $\frac{2}{3}$ 至 $\frac{3}{4}$ ；全市工商業在限價中估計共損失資金約值偽金圓券 2 億元，元氣大傷，已無法進行正常生產和經營。至 10 月上旬大部分市場已陷入停業或半停業狀態，糧食到貨，几已絕迹，10 月 6 日一天，米到貨僅 46 石（以往每天到貨約 8,000 石左右），各商店櫥窗存貨，均已購藏一空，連錫箔棺材等物，都在搶購之列。後來甚至連小菜也買不到，客飯也吃不到，人民的日常生活已無法維持。特別以糧食問題更為嚴重，於是繼搶購風潮之後，又發生搶米風潮。廣大職工因工資一律凍結在 8 月上半月的水平，拿到的金圓券又買不到商品，也不得不紛紛發動罷工運動。這次強制限價的結果，已使整個社會經濟處於完全混亂的狀態。

儘管反動當局採取了極端恐怖的高壓手段，黑市交易仍有所發展。在限價期內，黑市物價約上漲 3 倍至 10 倍，一般商品價格，平均上漲 5 倍至 6 倍左右。到後來因偽金圓券貶值太快，人們不再願以此來作為交換媒介，以致以物易物的交易，曾有一度發展。

偽金圓券的發行量，9 月底已達 120,200 萬元，約合偽法幣發行量 3,606 萬億元，比偽法幣發行總額約增加近 5 倍。10 月底止，偽金圓券已增至 185,000 萬元，比偽法幣發行總額增加近 8 倍。這一增加速度比以前增加最快的 7 月份還快了好幾倍。國民黨發行偽金圓券的騙局和對物價所採取的野蠻限價措施，原企圖借此增加一些作垂死掙扎的經濟資本，結果弄得社會秩序大亂，人民怨聲載道，更進一步的喪失了人心，動搖了經濟基礎，加速了自己的滅亡。再加上反共軍事上的全面潰敗，解放大軍於 9 月 24 日解放濟南，10 月 15 日解放錦州，19 日解放長春，23 日解放鄭州及包頭，24 日

再度解放开封,27日辽西大虎山战役大获全胜,11月2日解放沈阳,东北全境解放。这些军事消息和战局形势,严重的影响着当时的整个经济和物价,被勉强高压了近70天的物价,这时已到了火山快要爆发的危险边缘。

11月1日伪行政院对“财政紧急处分令”提出了补充办法,被迫宣布放弃限价政策,同月11日,又公布了“修正金圆券发行办法”及“修正金银外币处理办法”,公开宣告币制改革的失败。于是,物价狂涨的火山终于爆发了。在11月中旬,米价已从原限价每石20元9角,一度突破2,000元大关,上涨了近100倍,面粉从原限价每袋7元6角涨至250元,上涨30余倍,生油从原限价每百斤60元涨至1,800元,上涨近30倍,其他物价均上涨20倍左右。11月份的指数,比10月份上涨了675%,比9月份上涨了1,123%。由于物价涨得过猛,通货发行量暂时供应不上;同时又由于解放大军发动平津战役和淮海战役,解放徐州,战局迫近京沪,国民党反动当局已准备流亡和疏散,一度引起人心惶惶,资金大量南逃;再加上元气大伤的工商业尚未喘过气来,减少了对投机市场的压力;因此,从11月份下旬至12月份下旬一段时间内,物价又从11月份中旬的最高峰下跌和转入平疲。

12月底至1949年新年红盘开出后,物价又掀起大涨风,不到两周时间,各物普遍又上涨5倍左右,中间只略有间歇,至2月份上旬的春节红盘,各物又上涨2倍至5倍。2月份以后的物价,便完全恢复发行伪金圆券前的疯狂上涨之势,而上涨的速度,则大大超过以往。物价指数,1月份上涨296.8%,2月份上涨670.9%,3月份上涨329.8%,4月份上涨2,670.7%,5月份竟上涨8,430.6%,1至5月份的逐月平均上涨率高达1,149%,4、5月间的物价,已是天天上涨和一天数涨,上涨幅度,动辄数倍。各种物价均涨至惊人

高峯，5月份最高米价达每石3亿元以上，黄金高达每条430亿元，美鈔高达8,000万元，5月份的物价指数已达12,122,000倍，和1948年9月份比較，已上涨5,072,000倍，米的5月份平均价是每石17,500余万元，比上年9月份約上涨692万倍，黄金同时期約上涨403万倍，美鈔同时期約上涨517万倍。这一个时期的前期，3年時間內的物价指数共上涨16,320倍，已是很惊人的速度，而在后期的短短9个月的期間，指数上涨倍数竟为前期3年的310倍，和1948年8月的指数564万多倍，几乎相等，9个月期間的物价上涨速度，竟快要赶上抗日战争和解放战争11年期間的总上漲倍数，这样快的上漲速度，簡直是打破了物价史上的紀錄。

軍事及政治局勢，已对这一时期的物价起着决定性的作用，1949年1月10日，永州地区全歼杜聿明部，淮海战役胜利結束，15日天津解放，31日北平和平解放，2月5日，伪行政院逃迁广州，4月20日以后，解放大軍即分路渡江，解放南京、鎮江、无錫、蕪湖等城市，上海已完全处于待解放状态。准备流亡的国民党反动当局及豪門官員們，便拚命搜括黄金美鈔等細軟物資，作为流亡的資本，广大人民及工商业界、为了爭取生存及准备应变，不得不卷入这场战斗，和豪門官員展开剧烈的物資爭夺，助长了物价的畸形涨势。

伪金圓券的发行速度，大大超过伪法币时期，1948年12月底达83.2亿元，比10月底增加約3.5倍，1949年1月底达208亿元，4月底即增至51,612亿元，5月24日的发行总数已高达679,458亿元，如乘以300万倍，和伪法币发行总额660万亿元比較，9个月間，約增加308,843倍，和前期3年間伪法币发行量增加1,191倍相比，超过259倍，如和伪法币从1937年6月至1948年8月的总倍数471,427倍相比較，約占65%，短短9个月的发行倍数，相当于11年发行倍数的2/3，这和物价指数上漲倍数的比較情况，基本上是

符合的。伪金圓券的膨胀速度如此之快，仍屬后期物价畸形上涨的主要原因。同时，随着华北和苏北等广大地区的解放，伪金圓券的流通地区日益縮小，币制信用也日益低落，湖南、西北、四川、云南等省地方当局，为了减少伪金圓券的冲击，紛紛发行地方币，抵制伪金圓券，連上海地区也有另发地方币的建議。国民党反动当局，对伪金圓券的信用已根本不打算維持，一面把仅有的一点发行准备金銀外币等大量南运，一面于2月24日又公布“財政金融改革案”，規定关税改用关元，每一关元合美金4角，而購買关元只限于金銀外币，拒收金圓券，并对主要貨物稅收征收实物。后来还有发行銀元券废除金圓券等的传说，他們自己也在竭力企图踢开金圓券。至于在广大人民眼中，伪金圓券早已成为一张废纸，很多商品交易，已以金銀外币計价，內地城市及上海一部分零售商店的貨品，也以銀元标价售卖，职工工資也部分搭发实物和銀元。后期物价上涨的倍数，为什么会超过伪金圓券膨胀倍数达3倍半之多，除軍事政治因素外，上述因素都应估計在內。

限价开放以后，国民党反动当局在物价狂潮面前，已是束手无策，采取經濟措施已根本沒有資本，采取政治压力和軍事管制又已碰得头破血流。于是只得采取一些应付和点綴的手段，来欺騙一下人民羣众。如由伪中央銀行以十倍于前次买进的价格兌出黄金和銀元，以維持所謂伪金圓券的兌現信用。开始因和市价距离很小，无人过問，后来和市价距离大了起来，市民便爭先恐后的排队挤兌，1948年12月23日，并发生死伤20余人的“挤兌惨案”。后来便加收平衡費，提高兌价，到了1949年1月，便干脆停止兌售，这一兌售完全为了掩飾一下过去的掠夺。因此，对兌售办法和兌售数量进行多方限制，兌出的数字很小（兌出总数大約30万两左右），而造成的风潮則很大。又如发行黄金公債、限制提現、勉強維持食米配售等

等,对物价的影响,几乎微不足道,至于在1949年3月間公开設立的黄金市場,名义上是为了稳定物价,实际上是带头投机并为其經濟上的卷逃作掩护,是更不足道了。

在这最后的一段时间內,广大人民的生活,已是毫无保障,职工羣众按当时的所謂生活費指数拿到手的半月工資,仅仅只能买到几斗米和几块銀元,物价在发工資的日子里,狂涨得特別厉害,一天要上涨几次,每一小时都有变化,迫使每一个人都不得不参加这一場残酷的生活搏斗,因为物价每时每刻都在严重威胁着所有人民的生活。工商业的处境,也同样苦不堪言,原料奇缺,实銷清淡,捐稅繁重,成本高昂,加上日息率高达20%至50%,压得它們喘不过气来,已是奄奄一息。总之,这一时期物价畸形涨势所造成的恶果,是集中反映了国民党反动政权統治中国20多年的深重罪孽,是罪恶的通貨膨胀政策发展到末期的必然現象,也是国民党反动派在总崩潰前夕对国家对人民欠下的一笔重債!

(五) 解放前历年来物价漲落的总趋势

茲再将解放前整个28年零5个月物价指数的逐年漲落率綜合列表并列图如下,以明确显示物价总的发展趋势,作为解放前各个时期說明的小結。計算方法,是采用各年的12月份指数相比。因抗日战争以后各年,物价波动日剧,年平均数已不能完全作标准,为了求得各年一致起見,以前各年也用12月份指数相比,并将抗日战争以后的逐月漲落百分率同时列出。

附表一 上海解放前历年批发物价指数涨落趋势表

1921—1949年5月 1937年1—6月=100

1921年	91.0	1937年	124.1
1922年	88.7	1938年	114.6
1923年	91.4	1939年	307.5
1924年	86.4	1940年	652.8
1925年	87.0	1941年	1,597.8
1926年	94.0	1942年	4,929.0
1927年	90.6	1943年	17,602.0
1928年	90.5	1944年	250,970.6
1929年	94.0	1945年8月	8,640,000.0
1930年	101.3	1945年12月	88,544.2
1931年	108.6	1946年	681,600.0
1932年	95.8	1947年	10,063,000.0
1933年	87.7	1948年8月	564,570,000.0
1934年	88.2	1948年12月	3,979.4
1935年	92.1	1949年5月	1,212,200,000.0
1936年	105.9		

本表指数均为各年12月份之指数。

附表二 上海解放前批发物价指数抗日战争以后各年逐月涨落百分率表

1937—1949年5月

年	1月	2月	3月	4月	5月	6月	7月	8月	9月	10月	11月	12月	逐月平均 增漲百分率
1937年	+2.9	+1.0	+1.0	+0.3	+0.1	+0.2	-0.5	+1.6	+2.3	+2.9	+5.9	+0.2	+1.5
1938年	-1.3	-0.4	+1.3	+1.8	+0.5	+2.6	+5.1	+6.0	+1.1	+2.5	-0.3	-1.2	+1.5
1939年	+3.1	+2.6	+4.7	+0.7	+1.0	+7.8	+2.8	+23.4	+21.9	+8.3	+3.0	+12.2	+7.4
1940年	+5.4	+15.5	+3.2	+2.4	+11.3	-0.7	-2.8	-1.7	+5.5	+6.3	+3.1	+4.9	+4.2
1941年	+9.2	+6.6	+11.9	+13.9	+3.4	+0.4	+4.4	+13.2	+12.0	+11.2	+27.5	+2.9	+9.5
1942年	+6.3	+10.4	+23.2	+10.9	+11.7	+5.4	+7.7	+3.6	+3.5	+5.6	+9.6	+13.9	+9.1
1943年	+16.2	+22.1	+23.6	+12.5	+6.8	+10.7	+33.1	+12.4	-2.7	+4.2	+8.5	+24.7	+14.0
1944年	+28.5	+32.0	+17.1	-0.8	+8.5	+22.4	+12.6	+13.7	+32.3	+44.4	+30.1	+40.6	+22.7
1945年	+37.8	+17.7	+17.5	-16.0	+38.2	+180.4	+100.9	+99.2		+68.6	+230.3	-9.4	1-8月+55.5 9-12月+71.5
1946年		+33.3	+61.2	-5.3	+10.6	+4.9	+7.7	+8.7	+14.7	+21.8	+2.4	+7.7	+14.0
1947年	+20.0	+60.2	+5.9	+20.4	+54.7	+12.4	+15.6	+8.6	+27.0	+57.3	+13.3	+21.8	+25.1
1948年	+37.6	+34.7	+72.0	+18.2	+35.2	+110.4	+177.8	+88.5	+27.2	+50.0	+675.0	+42.7	+80.3
1949年	+288.9	+670.9	+329.8	+2,670.7	+8,430.6								+1,149.0

附註：1. 1948年9月起計算單位因改換为伪金圓券，故逐月平均增漲百分率可分为二段，1-8月为+65.4，9-12月为+114.3。

2. 从1937-1945年根据本編第二章表二。

3. 从1946-1949年5月根据本編第二章表四。

二. 伪法幣發行量与物价趋势的比較

根据上节所述上海解放前四个时期的物价一般趋势，抗日战争以前两个时期的物价是比较稳定的，抗日战争时期特别是解放战争时期，物价上涨是愈来愈厉害，至解放战争时期的后期，已发

附表三 伪法币及伪金圆券全国发行数量及其指数表

1937年6月——1949年5月

年 月	发行額 (單位亿元)	指 数 (1937年 6月=100)	年 月	发行額 (單位亿元)	指 数 (1937年6月=100)
1937年 6月	14.1	100	1947年 9月	169,481	1,201,992
1938年 6月	17.3	123	1947年10月	207,912	1,474,553
1938年底	23.1	164	1947年11月	268,789	1,906,304
1939年底	42.9	304	1947年12月	331,885	2,353,704
1940年底	78.7	558	1948年 1月	409,409	2,903,609
1941年底	151	1,071	1948年 2月	539,287	3,824,730
1942年底	344	2,440	1948年 3月	696,821	4,941,992
1943年底	754	5,346	1948年 4月	977,989	6,936,092
1944年底	1,895	13,436	1948年 5月	1,374,188	9,746,014
1945年 6月	3,978	28,204	1948年 6月	1,965,203	13,937,609
1945年底	10,319	73,162	1948年 7月	3,747,622	26,578,879
1946年 6月	21,125	149,776	1948年 8月		
1946年底	37,261	264,180	21日	6,636,946	47,070,539
1947年 1月	45,095	319,724	1948年 8月		
1947年 2月	48,378	343,000	19日至 9月		
1947年 3月	57,441	407,257	底 (伪金圆	9.57	203,617,021
1947年 4月	69,011	489,288	券,下同)		
1947年 5月	83,813	594,234	1948年10月	18.50	393,617,021
1947年 6月	99,351	709,653	1948年12月	83.20	1,770,212,766
1947年 7月	116,641	845,580	1949年 1月	208.22	4,430,212,766
1947年 8月	136,973	971,439	1949年 5月	679,458	14,456,553,191,489

附註: 1. 1949年1月以前的发行数字, 係根据上海人民出版社出版之“旧中国通货膨胀史料”。

2. 1949年5月的发行数字, 由人民銀行上海分行研究处提供。

3. 伪金圆券的指数是乘300万倍而得。

展至不可收拾，完全脫离經濟常軌。除战争因素外，国民党反动政府所采取的恶性通貨膨脹政策，是造成当时局面的主要原因。为了总的說明通貨膨脹的严重程度，特将国民党伪法币及伪金圓券（1937年至1949年）的发行数量及指数，列表如上（見49頁）。

这表說明国民党在短短的12年間，通貨发行量膨脹了1,445亿多倍。通貨发行量本身已是天文数字。而刺激物价上涨的倍数，远不止此。茲特将各个阶段通貨发行倍数和物价指数及米、黄金、美汇的上涨倍数，列表如下：

附表四 伪法币发行量增加倍数和物价

时 期	項 目	伪法币发行量 增加倍数 ②	每 月 平均增漲 百分率	物 价 指 数 上 漲 倍 数 ③	每 月 平均增漲 百分率
1937年6月至45年底		730.8	+ 6.7	895.2	+ 6.9
1945年底至 46 年底		2.6	+ 11.3	5.5	+ 16.9
1946年底至 47 年底		7.9	+ 19.9	13.7	+ 25.1
1947年底至48年8月		19.0	+ 45.4	55.1	+ 65.4
1937年6月至48年8月		470,704.4	+ 10.3	5,714,270.3	+ 12.3
1948年8月至49年5月 ①		307,124.3	+307.0	6,441,361.5	+471.0
1937年6月至49年5月 ①		144,565,531,913.9	+ 19.7	36,807,692,307,691.3	+ 24.5

- 附註：1. 1949年5月的数字均係以伪金圓券为單位，故一律折合伪法币。
 2. 伪法币发行量数字根据本节上表。
 3. 物价指数头三行根据本編第二章表三，以下四行根据本編第二章表四。
 4. 米价根据本編第三章表一、表二、表三。
 5. 黄金价根据本編第一章附录（七）。

上表說明通貨膨脹速度和物价上涨速度两者关系的特点是：开始一段时期，基本上一致的，两者的速度比例，差距不大，等到通貨膨脹加速到一定程度时，物价上涨的速度，便逐步超过通貨膨脹的速度，随着通貨膨脹的加速，两者間的差距便愈来愈大。从1937年6月至1945年底这8年半時間內，物价指数的上涨倍数，只超过通貨发行倍数22.5%，米、黄金和美汇的上涨倍数，均小于通貨发

行倍数。当然，这里包含着抗日战争胜利后初期的伪法币和伪中儲券不合理的比价因素在内，1945年底的所有物价，都是偏低的。自1945年至1946年以后，物价指数上涨倍数和通货发行倍数的差距便增大起来，物价指数超过通货发行倍数111.5%，米价超过176.9%，黄金超过26.9%，美汇也超过73.1%。仅1947年一年，黄金和美汇的上涨倍数，超过通货发行的倍数均在200%以上，1948年的8个月，差距还在增大。从1937年6月至1948年8月这一段时间内，两者间累积起来的差距就更大，物价指数上涨的倍数，已

指数及米、黄金、美汇价上涨倍数表

米价 上涨倍数④	每月 平均增涨 百分率	黄金价 上涨倍数⑤	每月 平均增涨 百分率	美汇价 上涨倍数⑥	每月 平均增涨 百分率
689.0	+ 6.6	640.0	+ 6.5	(a)405.4	+ 6.0
7.2	+ 19.2	3.3	+ 12.9	(b) 4.5	+ 15.3
14.1	+ 25.4	25.8	+ 31.5	(c) 25.5	+ 31.4
61.2	+ 67.6	58.8	+ 66.7	70.5	+ 70.5
5,279,033.7	+ 12.3	4,452,233.9	+ 12.1	3,128,654.0	+ 11.8
9,017,141.9	+ 492.7	5,719,357.3	+ 463.3	6,527,101.8	+ 471.8
476,018亿	+ 24.7	254,639亿	+ 24.1	204,211亿	+ 23.9

6. 美匯价根据本編第一章附录(六)。

(a) 1945年底市价缺，故与1946年1月市价相比。

(b) 是采用1946年1月市价与同年12月市价比。

(c) 是采用1947年1月与1948年1月平均市价比。

超过通货发行倍数1,113%，米价上涨的倍数超过1,021%，黄金上涨的倍数超过845.9%，美汇上涨的倍数超过564.7%。到了1948年8月至1949年5月的最后一段时期，由于伪金圓券的疯狂膨胀，及国民党反动派的最后崩潰，两者间的差距更发展到頂峯，物价指数上涨的倍数，竟超过通货发行倍数1,997.3%，米价上涨倍数，超过2,836%，黄金上涨倍数超过1,762.2%，美汇上涨倍数超过

2,025.2%，短短的9个月時間內，两者間的差距竟超过了整个十一年零两个月的差距总数，整整十二年期間两者累积起来的总差距更是惊人，物价指数的总上漲倍数，已超过通貨膨胀发行倍数达25,360.9%，米价总上漲倍数超过32,827.5%，黄金总上漲倍数超过17,514.1%，美汇总上漲倍数超过14,025.8%。为了便于了解，茲将上述比較数字列成以下比較表和比較图：

附表五

伪法币发行量和物价指数及米、黄金、美汇价上漲倍数比較表

时 期	物价指数的 增漲为伪法 币发行量增 漲的百分率	米价的增漲 为伪法币发 行量增漲的 百分率	黄金价的增 漲为伪法币 发行量增漲 的百分率	美匯价的增 漲为伪法币 发行量增漲 的百分率
1937年6月至1945年底	122.5	94.3	87.6	55.5
1945年底至1946年底	211.5	276.9	126.9	173.1
1946年底至1947年底	173.4	178.5	326.6	322.8
1947年底至1948年8月	290.0	322.1	309.5	371.1
1937年6月至1948年8月	1,213.0	1,121.5	945.9	664.7
1948年8月至1949年5月	2,097.3	2,936.0	1,862.2	2,125.2
1937年6月至1949年5月	25,460.9	32,927.5	17,614.1	14,125.8

根据上述比較的結果，物价上漲倍数和通貨发行倍数的差距总趋势，是从开始一段时期的1比1，逐渐发展到2比1、3比1、10比1、20比1的局面，最后累积为250比1的严重局面。通貨膨胀速度和物价上漲速度这一关系的上述特点，虽然夹杂着重軍、政治及生产等多种复杂因素在內，形成通貨膨胀末期的物价畸形漲势，但是通貨的恶性膨胀，仍不失为刺激物价畸形上漲的主要因素。而物价上漲速度和通貨发行速度間的差距愈大，又必然反过来影响通貨膨胀程度的加速，形成两者之間的互相刺激、互相影响和互为因果。通貨膨胀的最后結果，除了政治上的重大損失而外，就經濟上来講，也必然是得不偿失的。因此，国民党反动派所采取

的通貨膨脹政策，是飲鴆止渴的危險政策，對自己所統治的經濟基礎，起了重大的破壞作用。據有關方面的初步估算，國民黨反動派實施的惡性通貨膨脹政策，對全國人民所造成的損失，相當於150億銀元以上的價值。這是何等嚴重的禍國殃民罪行！同時從這裡也充分証明了，在解放後不到一年的短時期中，我們的黨和政府，以最大的決心和努力，堅決防止了通貨的繼續膨脹和穩定了物價，該是多麼英明的措施！

三、物价分类指数漲落趨勢的比較

关于物价指数的分类漲落趨勢，我們按物品用途及加工程度两大类和总指数来进行比較，并将輸出商品指数与輸入商品指数互相比較，根据这些比較略作說明。

(一) 按物品用途分类比較

按物品用途分类与总指数的比較情况如附表六：

附表六 按物品用途分类比較表

1921—1948年

时 期	总指数	糧食	其他食物	紡織品 及其原料	金屬	燃料	建筑材料	化学品	杂項
1921年	100.0	69.0	78.0	98.9	91.9	103.9	120.0	154.6	99.4
1922年	100.0	83.8	82.7	105.6	86.3	106.9	118.8	121.0	98.9
1923年	100.0	84.6	92.1	108.4	97.4	100.8	113.2	106.8	96.6
1924年	100.0	85.1	97.5	109.8	94.5	100.0	104.9	104.8	97.5
1925年	100.0	91.7	96.2	107.6	97.6	100.2	97.1	102.6	101.8
1926年	100.0	100.0	100.0	100.0	100.0	100.0	100.0	100.0	100.0
1927年	100.0	96.4	103.5	96.6	104.5	108.0	101.0	98.3	97.8
1928年	100.0	88.1	106.9	100.4	101.2	102.3	101.3	99.5	100.3
1929年	100.0	93.0	104.8	97.5	106.2	99.6	103.4	101.2	99.7
1930年	100.0	96.1	104.8	92.0	118.6	102.0	103.0	104.6	97.0
1931年	100.0	74.5	109.2	93.8	121.7	117.2	106.9	118.9	96.4
1932年	100.0	72.7	116.6	87.5	115.7	118.1	110.7	134.9	97.1
1933年	100.0	67.1	118.7	86.6	128.0	114.7	109.0	147.8	97.0
1934年	100.0	71.2	114.4	84.7	127.5	125.7	110.1	143.4	95.9
1935年	100.0	83.0	115.7	81.8	118.4	124.2	102.9	138.2	94.3
1936年	100.0	85.6	114.7	83.4	120.6	120.6	102.5	126.8	93.9
1937年	100.0	86.5	111.6	82.0	148.3	123.0	103.8	112.9	92.3
1938年	100.0	78.7	110.5	78.6	150.3	156.8	109.4	127.1	87.1
1939年	100.0	73.5	104.7	78.8	188.6	157.3	104.9	134.1	88.5

1940年	100.0	94.6	91.0	73.9	180.0	182.5	104.4	128.5	89.2
1941年	100.0		88.6*	74.4	225.3	112.9	106.7	106.5	90.1
1942年	100.0		84.0	76.5	278.2	127.6	87.7	111.2	107.9
1943年	100.0		72.0	78.6	398.3	109.0	128.5	108.4	104.7
1944年	100.0		59.5	70.1	350.6	166.9	120.6	150.7	111.1
1945年#	100.0		65.2	78.2	181.8	111.5	113.9	133.0	100.4
1945年#	100.0		49.5	81.0	161.9	157.3	114.5	158.7	99.0
1946年	100.0		78.3	95.7	110.3	143.9	132.9	155.6	81.9
1947年	100.0		72.1	90.8	138.4	124.0	122.9	193.8	93.6
1948年	100.0		77.8	96.5	150.9	119.4	108.2	143.7	89.6

附註：本表从第二章指数表一(甲)及表二(甲)計算而來，1941年前指数以1926年=100，从1941年起指数的基期改为1936年=100。

* 从1941年起不分粮食及其他食物类合併成食物一类。

1942—1945年前期係按伪中儲券市价編制，1945年后期9月至12月係按伪法币市价編制而成。

根据上表，再将分类指数的逐类趋势簡要分述如下：

粮食及其他食物类——粮食指数始終低于总指数，而且低得較多，經常低20%左右，国民党統治时期以1931—1934年为最低，1933年只有67.1，因为这几年整个物价受世界經濟危机影响趋向下跌，粮食及农产物下跌得特別厉害，如米价1933年的最低价平均比1930年的最高价下跌达46%。1935年以后开始回升，抗日战争时期的粮价指数理应升高，但前期几年反而降低，这是因当时租界当局大量購进洋米的关系，1940年粮价便显著升高，1941年以后因和其他食物合併編制，未能看出其单独趋势。其他食物类指数，1926年前均略低于总指数，但已有逐年升高趋势。1926年以后，始終保持高于总指数10%左右，以1933年增至18.7%为最突出，和粮食这一年的最低数刚相反。1941年以后，两类指数合併，趋势直綫降低，到1945年后期的49.5为最低峯。自日寇侵占租界后，粮食供应始終很紧张，粮价上涨亦很突出，后期食物类指数反而显著下降的原因，除受各种副食品在物价狂涨过程中涨得較少之影响，如1944年的猪肉、牛肉、羊肉、雞蛋和豆油等的上涨率，均不到总指数

上漲率的一半（詳見本編第三章各種商品之逐年漲落率與總指數對比表），同時，這幾年的金屬、燃料和化學品等的指數均升高得很突出，這樣食物指數更相形見绌了。解放戰爭時期食物指數雖比以前升高，但仍低於總指數20%以下。整個食物類指數的總趨勢，除其他食物在1926—1939年時期高於總指數10%左右外，均低於總指數，最低為1945年后期，比總指數低50.5%。

紡織品類——紡織品類指數，1928年前比總指數約高出5%左右，1929年後便逐步降低，國民黨統治時期中以1935年低於總指數18.2%為最低，它反映了在世界經濟危機的影響下，紡織品原料價格也下跌得較厲害，如這幾年的最低價比最高價，棉花下跌約20%，生絲下跌達60%。抗日戰爭時期中紡織品指數比總指數更是直線下降，以1944年低於總指數29.9%為最低，主要因為紡織品原料在整個物價上漲過程中漲得較少。例如從1937年6月至1944年底止，總指數上漲2,472倍，棉花和紗只上漲1,800倍，相差約1/4，生絲只上漲577倍，苧麻只上漲644倍，相差更大。解放戰爭時期紡織品指數重新升高至接近於總指數，但一般仍低5%左右。

金屬類——金屬類指數1926年前均低於總指數5%左右，1922年低13.7%為最低。1926年後直線升高，1930年至1936年間，均比總指數升高20%左右，1933年高出28%，因金屬在這一時期跌得較少，下跌時期也較晚較短（詳情可參考本編第三章各種商品年平均價格表）。抗日戰爭時期因戰爭對金屬特殊需要，因此比總指數升高得最突出，以1943年的398.3為最高。例如鋼板價格從1939年1月至1944年底，上漲4,044倍，鐵釘從1937年6月至1944年底，上漲6,370倍，均比總指數上漲2,472倍高出很多。但金屬原料品如銅、生鐵等的上漲倍數則較小。金屬類指數1945年以後，因第二次世界大戰告結束即逐漸降低，但仍較高於總指數。

燃料类——燃料类指数也較突出，除1929年外，始終高于总指数。但在1930年前只高出5%左右，1931年后便逐步升高，进入抗日战争时期后，更为突出，以1940年高出82.5%为最高。其原因主要因受战争破坏，影响煤的生产；汽油系军事用品，再加上交通运输困难、成本加大等原因，故煤、汽油等价在抗日战争时期的上涨倍数，均超过总指数上涨倍数很大。从1937年6月至1944年底，烟煤上涨6,924倍，白煤上涨8,000倍，汽油也上涨3,356倍。1945年后逐步降低。至1948年以后，由于国民党统治区日益缩小，主要产煤区均先后解放，又曾发生很严重的煤荒，刺激煤价不断上涨，以致燃料类指数仍高出总指数20%左右。

建筑材料类——建筑材料类指数，1925年前数年高出总指数10—20%，1925年后即高出不多，在10%以内，抗日战争时期上涨得也不突出，从1937年6月至1944年底，除水泥因军用关系上涨3,131倍，超过总指数上涨倍数外，其他如石灰只上涨1,506倍，玻璃只上涨970倍，均低于总指数。解放战争时期，1946年升高较大，超过总指数32.9%，后二年又逐步下降。建筑材料指数这一情况，反映了旧中国在战乱频仍中，根本谈不到和平建设事业。

化学品类——化学品类指数，也是高出总指数较为突出的一类。1921年至1922年高出较多；1923年至1930年和总指数趋平，上下不大；1931年至1940年又开始升高，以1933年高出47.8%为最高；1941年至1943年又降低了一些；1944年后又重新升高，以1947年高出93.8%为最高峯。在各类商品和总指数逐年涨落率的比较表中，有些年份化学品的上涨很突出，如以1941年为例，总指数只上涨144.8，而纯碱上涨355.2，硫化元上涨941.7，靛油上涨905.4，均比总指数高出2至6倍左右。化学品指数高的主要因素，因其大都是进口货及颜料的需要。

杂項类——杂項类指数除少数年份略高于总指数，大部分年度均略低于总指数，大体上和总指数趋向平衡，上下不大。

根据以上的概况分析，按物品用途分类指数的基本趋势是：金屬、化学品、燃料三类增涨得最突出，絕大部分年度均高于总指数，高出的比例也很大，尤其以金屬类有几个年度大大高出总指数；建筑材料也一般高于指数，但高出比例較小；其他食物类和总指数互有高低，上下不大；杂項类大部分年度均稍低于总指数；紡織品类除开始数年略高于总指数外，后即直綫下降，均低于总指数，低的比例也較大；而粮食类始終低于总指数，低的比例也最突出。

(二) 按加工程度分类比較

按加工程度分类指数和总指数的比較情况如表七：

附表七

按加工程度分类比較表

1921——1948年

时 期	类 目	总指数	原 料 品					制 造 品	
			农 产	其他植物 农 产 品	动物产	林 产	矿 产	原料品合計	合計
1921年		100.0	72.1		71.0	83.3	97.8	79.3	109.6
1922年		100.0	86.8		83.3	86.5	102.5	88.9	104.8
1923年		100.0	89.9		88.7	89.6	98.1	91.1	104.0
1924年		100.0	94.0		98.8	94.2	93.1	94.4	102.3
1925年		100.0	95.2		105.3	89.7	98.4	96.4	101.6
1926年		100.0	100.0		100.0	100.0	100.0	100.0	100.0
1927年		100.0	98.3		101.3	100.8	106.8	100.5	99.8
1928年		100.0	93.1		104.5	99.3	105.4	97.8	101.2
1929年		100.0	95.1		101.8	99.5	99.7	97.6	101.2
1930年		100.0	98.6		93.0	96.0	102.2	97.7	101.1
1931年		100.0	83.5		85.6	101.9	109.8	90.4	105.4
1932年		100.0	82.7		84.3	101.8	107.2	89.3	106.1
1933年		100.0	77.7		90.5	102.1	104.3	87.4	107.3
1934年		100.0	79.7		88.7	104.2	104.6	88.5	106.7

1935年	100.0	89.3		86.0	102.8	105.7	93.3	103.7
1936年	100.0	79.9		94.4	104.8	100.1	94.1	103.2
1937年	100.0	83.7		108.8	104.0	111.2	94.8	102.9
1938年	100.0	80.3		115.2	106.9	156.1	99.1	100.5
1939年	100.0	86.6		106.4	113.3	167.6	103.7	98.1
1940年	100.0	97.6		107.3	107.7	245.6	115.9	92.5
1941年	100.0	91.7	93.1	95.7	121.3	153.4	103.4	96.1
1942年	100.0	83.9	83.8	78.7	90.2	165.3	93.3	107.1
1943年	100.0	72.4	56.2	66.4	120.4	134.9	80.6	124.0
1944年	100.0	63.9	53.4	51.6	115.8	176.7	75.1	134.9
1945年	100.0	72.0	66.0	80.2	82.4	126.3	81.1	116.1
1945年	100.0	49.5	50.8	63.7	101.3	183.8	70.0	145.0
1946年	100.0	76.4	53.0	74.6	99.3	106.9	79.2	129.1
1947年	100.0	66.9	70.1	56.0	85.0	102.3	71.9	143.7
1948年	100.0	80.7	87.2	32.2	84.3	107.1	81.9	124.5

- 附註：1. 1941年前的农产类的百分数包括其他植物农产品类在内。
2. 1942年至1945年前期係按伪中储券市价編制的，1945年后期係按伪法币市价編制的。
3. 1947年按12月份的指数計算。
4. 1948年按8月份的指数計算。
5. 本表从第二章表一(乙)及表二(乙)計算而來，1941年前指数的基期以1926年=100，从1941年起指数的基期改为以1936年=100。

根据附表七所示，原料品类指数除少数年度外，絕大部分年度均低于总指数。軍閥統治时期的1921年至1923年，比总指数低10%左右，1924年至国民党統治时期的1930年期间有所升高，但仍約低于总指数5%左右，1931年至1934年的物价下跌年度，又重新比总指数低至10%以下，1935年以后，又开始升高。抗日战争时期的前半期，直綫升高，1939年至1941年，竟超过总指数，成为整个时期中的仅有現象，尤以1940年超过总指数15.9%較最突出，主要是由于鑛产品指数超过总指数145.6%所形成。

原料品中各类指数的情况亦极不一致，鑛产品指数絕大多数年度均高于总指数，1936年前的超出比例很小，抗日战争时期即增涨很多，一般均超过总指数50%以上，以1940年超过145.6%为最高，主要是煤、鉄等价格受战争影响特別高涨所致；而至解放战争

时期超出額又縮小，基本上回復到1936年前的比例。林产品指数在1930年前均低于总指数，低的比例逐步縮小；1931年后即略高于总指数，抗日战争时期中高出較多，个别年份也有低的；解放战争时期又重新回低。动物产品指数大部分年度低于总指数，低的比例尤以1942年以后为大，1944年至1947年低近一半，1948年更低近70%；整个时期中只有1925年至1929年和1937年至1940年的两段時間略高于总指数，后一段时期的增高，和上海淪为孤島、动物产品来源困难有关。农产品和植物产品指数始終低于总指数，低的比例也很大，一般的年度要低10—20%，1943年后低至30%以上，1945年后期竟低50%以上，解放战争时期中仅稍有回升。

制造品类指数的情况，和原料品类指数情况恰恰相反，絕大部分年度是超过总指数的，1936年前一般高出5%上下。抗日战争时期的前期数年，因受战争影响突然下降，1939年至1941年三年間均低于总指数，以1940年的92.5为最低，这种情况和这几年上海淪为孤島、工业品銷路困难有关。抗日战争后期即又重新高出总指数，超过比例比1936年前增大很多，并呈递加趋势，一直发展至解放战争时期，高出比例不断增大，以1945年后期及1947年为最高，超过比例均在40%以上。

如果把上海加工分类指数的趋势和世界各主要国家的加工分类指数趋势（見第二章附表七“乙”）相比較，特别是和资本主义工业較发达的美国相比較，恰恰表现出相反的情况。这说明原料品及农产品价格的落后于工业制成品的趋势，是工业落后經濟不独立的殖民地半殖民地国家所特有的現象。

（三） 按輸出入商品比較

輸出入商品物价指数，只有1926年到1936年共10年的数字，极

不完全,但就这短短10年中,也可以看出帝国主义国家对中国进行不等价交换的残酷剥削。这10年中的输出入商品指数比较及物物交换率的情况如表八:

附表八 上海输出入物价指数比较表

年度 类别	1926—1936年										
	1926年=100										
	1926	1927	1928	1929	1930	1931	1932	1933	1934	1935	1936
输出物价指数	100.0	106.1	104.5	105.2	108.3	107.5	90.4	82.0	71.7	77.6	96.1
输入物价指数	100.0	107.3	102.6	107.7	126.7	150.2	140.2	132.3	132.1	128.4	141.7
物物交换率 (输入=100)	100	99	102	98	85	72	64	62	54	60	68

来源:本编第二章指数表一(丙)(丁)。

根据表八的比较数字,1926至1936年的输出物价指数与输入物价指数间的差距愈来愈大,物物交换率对我国越来越不利,我国所遭受的不等价交换的损失也越来越严重。1927年至1929年的三年间,双方均以较接近的幅度上涨,差距不大,1928年的物物交换率为102,还略有利于我国的输出。1930年至1931年间,输出上涨幅度很小,输入上涨则很大,尤以1931年上涨50.2%为最高,从此两者差距便大了起来,物物交换率下跌至85和72。1932年至1936年间,输出指数更剧烈下跌,而输入指数则跌落甚微,两者的差距就更加增大,物物交换率下跌至60上下,以1934年的54为最低。

如果根据这10年每年的进出口商品总值,乘以物物交换率的差数,则10年中我国在这方面所遭受的损失如表九:

附表九 输出入商品交换差数中我国的损失额估算表

1926年为基数		1927—1936年		单位:千元
年份	进出口总值	物物交换率差数		我国损失额
1927	3,009,356	-1		30,093

1928	3,407,851	+2	+68,157
1929	3,554,524	-2	71,090
1930	3,434,765	-15	515,215
1931	3,650,339	-28	1,022,095
1932	2,402,261	-36	864,814
1933	1,957,395	-38	743,810
1934	1,564,879	-46	719,844
1935	1,495,020	-40	598,008
1936	1,647,285	-32	527,132
合計			5,023,944

附註：進出口總值係根據本章附錄二。

根據上表計算，這10年中由於輸出入物價指數的巨大剪刀差，我國在進出口總值中所受的損失，共達當時幣值50億元餘，這是很巨大的一筆損失，如按當時米價每石約8元計算，約等於62,800萬石米，即等於979.68億斤米，約相當於我國全年糧食總產量的半數（折成原糧計算）；按當時全國4億人口計算，約等於每個人負擔12.5元。同時，這僅僅是10年中雙方價格的變化所形成，實際上，1926年的雙方基數，本來早已包含有很大的不等價因素。當然，物價指數的商品構成，和實際進出口的商品構成，不可能一致，還應加上當時進口稅增加的因素，故實際損失數字可能有些出入。但是不管如何，根據指數所推算出來的這一損失數字，仍不失其一定的代表性。僅僅10年中，我國所遭受的不等價交換的損失即如此之大，如果依此類推，我國近百年來受帝國主義不等價交換的總損失，該是多麼驚人！

1936年以後，這一指數停止編制，目前已難作詳細比較。但從整個批發物價分類指數中，農產品原料品指數的低於總指數，和工業製造品指數的高於總指數的趨勢看來，在抗日戰爭及解放戰爭

时期輸出入商品价格之間的剪刀差，仍在繼續扩大。我們就以伪中央銀行研究处所編制的1947年9月以后的上海出口商品批发物价指数和总指数比較的結果来看(見表十)，也可以部分証明，这一个时期中的出口商品指数，絕大部分月度均低于总指数30%上下，只有1948年9、10月份高于总指数，其原因是由于国民党反动政府对出口商品外汇按市价收买，刺激出口商品突出上涨。

附表十 上海出口商品指数与总指数比較表

1947年9月——1949年3月

上海批发物价指数=100

年 月	上海出口商品躉售物价指数和批发物价指数比較率	年 月	上海出口商品躉售物价指数和批发物价指数比較率
1947年		6月	79.9
9月	67.8	7月	77.3
10月	76.1	8月	—
11月	79.3	9月	102.7
12月	79.2	10月	145.9
1948年		11月	49.8
1月	63.5	12月	70.9
2月	59.3	1949年	
3月	65.2	1月	85.1
4月	72.2	2月	78.6
5月	75.1	3月	83.8

附註：1. 上海批发物价指数根据第二章附表三。

2. 批发物价指数与出口商品批发物价指数均以1937年1—6月=100。

(四) 分类指数趋势的基本特点

根据以上三种分类指数说明的情况分析，整个分类物价指数的趋势，存在着以下三个基本特点：(1)原料品始终低于总指数，制造品始终高于总指数；原料品和制造品价格之间的差距长期存在，至后期愈趋发展。(2)原料品中尤以农产品的指数始终低于总指数为最突出，低的比例亦很突出，趋势亦是愈来愈低，工农产品价格之间的剪刀差，在指数中亦反映得很明显。(3)输出输入商品的物价差距，愈来愈扩大，物物交换率对我国经济愈来愈不利，不等价交换的损失异常巨大。

为了进一步分析这些特点，我们从各类商品历年价格变化中，选择较有代表性的商品，算出以下的三笔帐：

第一笔帐，具体计算工农业产品比价的剪刀差问题，以农业产品的米及猪肉的价格为100，和工业制造品的白糖、棉纱、棉布、纸烟、火柴、肥皂等六种商品，进行比较，列成表十一和表十二：

附表十一 米与几种主要工业品交换比率表

1925—1949年

时 期	米	白 糖		棉 紗	
	常河机粳 市石(156市斤)	24号粗砂·荷兰印 司馬百斤	司馬百 斤/市石	20支金城牌 [△] 包	包/市石
	批 发 价(元)	批 发 价(元)		批 发 价(元)	
1925年	10.200	9.708	0.952	259.740	25.465
1926年	14.413	10.434	0.724	214.050	14.851
1927年	13.944	11.340	0.813	218.173	15.646
1928年	10.239	9.638	0.941	251.478	24.561
1929年	12.435	9.899	0.796	264.875	21.301
1930年	15.860	10.458	0.659	242.762	15.307
1931年	12.029	14.836	1.233	262.152	21.793
1932年	11.625	19.070	1.640	241.451	20.770
1933年	8.381	20.960	2.501	206.381	24.625
1934年	10.265	19.590	1.908	189.885	18.498
1935年	12.181	17.827	1.464	190.844	15.667
1936年	10.431	21.989	2.108	218.885	20.984
1937年	12.202	24.083	1.974	275.693	22.594
1938年	13.750	22.715	1.652	331.667	24.121
1939年	23.721	36.896	1.555	544.750	22.965
1940年	63.271	69.354	1.096	1,057.646	16.716
1941年	146.528	127.967	0.873	1,695.465	11.571
1942年	426.400	399.500	0.937	4,680.300	10.976
1943年	1,416.600	839.000	0.592	19,883.300	14.036
1944年	11,155.500	13,610.700	1.220	214,045.500	19.187
1945年*	412,813	788,275	1.910	16,800,000	40.696
1945年*	7,088	43,776	6.176	414,375	58.461
1946年	45,215	103,056 ^{△△}	2.279	2,440,694	53.980
1947年	409,444	579,944	1.416	19,438,056	47.474
1948年*	14,489,583	16,892,500	1.166	671,250,000	46.326
1948年*	264.950	221.810	0.837	8,228.330	31.056
1949年*	175,333,333	157,666,667	0.899	2,374,666,667	13.544

註：* 1945及1948年均分为二个阶段，前期为1—8月之平均数，后期为9—12月之平均数，1949年为5个月之平均数。

△ 棉紗从1939年起改用20支人鐘牌，1940年7月起又改用20支双馬牌。

△△ 白糖从1946年起改为高等兴化白，每百市斤价。

(續)

时 期	棉 布 12 磅 本 色 細 布 匹		紙 烟 大 英 牌 十 支 裝 千 支	
	批 发 价 (元)	匹/市石	批 发 价 (元)	千支/市石
1925年	11.849	1.162	4.543	0.445
1926年	11.354	0.788	4.199	0.291
1927年	10.875	0.780	3.971	0.285
1928年	—	—	4.636	0.453
1929年	—	—	4.899	0.394
1930年	—	—	5.639	0.356
1931年	—	—	7.736	0.643
1932年	—	—	6.435	0.554
1933年	7.263	0.867	6.255	0.746
1934年	6.863	0.669	6.582	0.641
1935年	6.671	0.548	6.211	0.510
1936年	7.415	0.711	5.918	0.567
1937年	9.713	0.796	6.543	0.536
1938年	12.005	0.873	6.936	0.504
1939年	15.692	0.662	9.817	0.414
1940年	32.014	0.506	20.547	0.325
1941年	57.672	0.394	36.981	0.252
1942年	178.400	0.418	162.600	0.381
1943年	622.800	0.440	596.900	0.421
1944年	6,989.300	0.627	3,248.000	0.291
1945年*	732,500	1.774	44,750	0.108
1945年*	19,688	2.778	5,967	0.842
1946年	67,951	1.503	29,225**	0.646
1947年	602,816	1.472	239,651	0.585
1948年*	40,883,469	2.822	6,362,250	0.439
1948年*	237,480	0.896	113,300	0.428
1949年*	110,166,667	0.628	27,400,000	0.156

註: ** 紙烟从1946年起改用大美丽牌。

(續)

时 期	火 柴 牌		肥 皂	
	鳳 凰 箱 (50 磅)	箱/市石	上 海 五 洲 固 本 皂 箱 (120 塊)	箱/市石
	批 发 价 (元)		批 发 价 (元)	
1925年	33.706	3.305	5.000	0.490
1926年	36.343	2.522	5.000	0.347
1927年	42.930	3.079	6.887	0.494
1928年	46.051	4.498	5.254	0.513
1929年	45.499	3.659	5.500	0.442
1930年	47.011	2.964	5.501	0.347
1931年	79.161	6.581	5.510	0.458
1932年	77.357	6.654	5.466	0.470
1933年	58.583	6.990	5.467	0.652
1934年	51.833	5.049	6.408	0.624
1935年	49.700	4.080	5.854	0.481
1936年	60.525	5.802	5.848	0.561
1937年	68.986	5.654	6.854	0.562
1938年	87.220	6.343	8.100	0.589
1939年	124.500	5.249	11.298	0.476
1940年	235.708	3.725	21.708	0.343
1941年	881.875	6.018	54.813	0.374
1942年	3,023.600	7.091	287.500	0.674
1943年	11,581.200	8.175	1,813.000	1.280
1944年	131,020.800	11.745	8,784.400	0.787
1945年*	1,886,875	4.571	227,781	0.552
1945年*	68,975	9.731	8,906	1.256
1946年	532,069 [△]	11.768	45,062	0.997
1947年	3,221,389	7.868	480,454	1.173
1948年*	87,416,667	6.033	20,344,583	1.404
1948年*	819,580	3.093	218,570	0.825
1949年*	388,333,333	2.215	101,500,000	0.579

註: [△] 火柴从1946年起改用美丽牌。

本表根据本編第三章表一、二、三。

附表十一以米价为中心来进行比较，显示出解放前25年来的米价和六种工业品的比价，存在着这样一种共同的趋势。1925年至1930年間，两者間的比率比較稳定，相差不大，但基本上趋向于缩小，如白糖从0.952縮至0.659，棉紗从25.465縮至15.307，紙烟从0.445縮至0.356，肥皂从0.490縮至0.347。1931年至1938年間，两者間的比率，差距日益扩大，白糖从1930年的0.659陡增至1931年的1.233，差距扩大近1倍，直至1938年均繼續扩大，1933年达2.501的高峯，比1930年扩大近3倍，比1925年也扩大1.6倍；紙烟从1930年的0.356增至1931年0.643，扩大0.8倍，1933年的差距也很大，比1925年扩大将近1倍；火柴情况相类似；肥皂差距扩大得較慢；紗、布仅略有扩大，紗的最大差距接近1925年，布仍低于1925年。1939年至1943年間，两者間的比价，差距又重趋縮小，白糖从1938年已开始縮小，以1943年的0.592为最低数，比1930年的最低比率还約低10%；紗、布的比率这几年縮小得最多，1941年和1942年紗縮至1925年的40%左右，布縮至1/3左右，按这两年的比率要二匹半布換一石米，为解放前布的最低比价；肥皂縮小得較少，火柴仅1939、1940两年縮小一些，1941年即繼續增大。1944年至1948年前期，两者間的比率又重趋扩大，扩大的幅度如和1931年至1938年間相比較，白糖、紙烟基本上相接近，火柴、肥皂有几年超过很大，紗布則超过1倍多，布的比率，比1941年和1942年时期倒了过来，从最低数的0.418，扩大至1945年后期的2.778和1948年前期的2.822，如果按这两年的比率計算，要近3石米才能換到1匹布，1946年1947年的比价，也要一石半米才能換到一匹布，这几年的紗布与米的比价差距，扩大得很多。解放前夕的1948年后期和1949年5月，两者間的比价差距，又重新回小，1948年后期的比率，六种工业品基本上均接近1925年。在比价变化的过程中，两者間比率

的縮小和扩大的波动幅度均相当大，如白糖的最低数和最高数相差近10倍，一般的也近4倍；棉紗和棉布也达4倍多；紙烟、火柴、肥皂也在3倍左右。

附表十二以猪肉为中心的比較，情况和附表十一大体类似，但縮小和扩大的幅度，比附表十一較小，如白糖的比率，逐步上升以后，仅1942年及1943年有所縮小；紙烟的比率最稳定，除1949年外，一般的差距幅度仅1倍上下；紗布比率在1944年前一直較稳定，1944年后的差距才扩大起来。这是由于猪肉在战争时期价格上涨的幅度要比米慢一些。

第一笔帳比較的結果，我們从中对旧中国工农业产品比价的剪刀差問題，提出以下三点意見，供今后进一步研究的参考：

(一)旧中国工农业产品的剪刀差，基本趋势是在日趋扩大的，如以1925年的比价作基期，和最后几年相比，各种工业品的比率，都扩大了一倍至一倍半左右，縮小的年份少，扩大的年份多，这說明在半封建半殖民地旧中国的經济发展中，物价的变化，不仅受帝国主义不等价交換的經济侵略原則所支配，同时还受着一般資本主义經济所共有的城市剝削农村，工业剝削农业的原則所支配。也就是說，在旧中国的經济条件下，不仅帝国主义者通过輸出入商品的不等价交換，扩大原料品与工业制品之間的价格剪刀差，从中吸吮着中国广大农民的血汗；同时，旧中国的官僚資本和民族資本，也通过工农业产品价格剪刀差的不断扩大，和帝国主义的不等价交換的剝削交織在一起，参預着对国内广大农民的榨取。广大小农的貧困和破产，正是資本主义所由发生和发展的温床，旧中国資本主义的成长当然也不例外。旧中国工农业产品比价剪刀差不断扩大的趋势，正是这一資本主义共有規律在物价問題上的反映。至于旧中国官僚資本和民族資本，如何通过工农业产品比价剪刀

差的扩大,对中国广大农民进行剥削的具体情况,及其对中国农村破产的影响程度,有待作进一步的研究。

(二)旧中国25年来工农业产品比价剪刀差的扩大趋势,不是

附表十二

猪肉与几种主要工

1925—1949年

时 期	猪 肉	白 糖		棉 纱	
	鲜, 上 海 百 市 斤	24号粗砂, 荷兰印 司馬百斤	司 馬 百斤/百 市 斤	20支金城牌 [△] 包	包/百 市 斤
	批 发 价(元)	批 发 价(元)		批 发 价(元)	
1925年	—	9.708	—	259.740	—
1926年	—	10.434	—	214.050	—
1927年	—	11.340	—	218.173	—
1928年	48.691	9.638	0.198	251.478	5.165
1929年	39.356	9.899	0.252	264.875	6.730
1930年	41.029	10.458	0.255	242.762	5.917
1931年	43.596	14.836	0.340	262.152	6.013
1932年	36.701	19.070	0.520	241.451	6.579
1933年	35.533	20.960	0.590	206.381	5.808
1934年	29.765	19.590	0.658	189.885	6.379
1935年	28.039	17.827	0.636	190.844	6.806
1936年	37.897	21.989	0.580	218.885	5.776
1937年	44.549	24.083	0.541	275.693	6.189
1938年	43.582	22.715	0.521	331.667	7.610
1939年	59.627	36.896	0.619	544.750	9.136
1940年	136.440	69.354	0.508	1,057.646	7.752
1941年	277.952	127.967	0.460	1,695.465	6.100
1942年	937.800	379.500	0.426	4,680.300	4.991
1943年	3,586.200	839.000	0.234	19,883.300	5.544
1944年	13,151.000	13,610.700	1.035	214,045.500	16.276
1945年*	—	788,275	—	16,800,000	—
1945年*	—	43,776	—	389,375	—
1946年	227,250	103,056 ^{△△}	0.453	2,440,694	10.740
1947年	1,062,222	579,944	0.546	19,438,056	18.299
1948年*	31,825,000	16,892,500	0.531	671,250,000	21.092
1948年*	634.590	221.810	0.350	8,228.330	12.966
1949年*	926,666,667	157,666,667	0.170	2,374,666,667	2.563

註: * 1945及1948年均分为二个阶段,前期为1—8月之平均数,后期为9—12月之平均数,1949年为5个月之平均数。

△ 棉纱从1939年起改用20支人鐘牌,1940年7月起又改用20支双馬牌。

直綫上升的,而是經過縮小、扩大、再縮小、再扩大、再縮小的反复曲折的过程,是一条曲綫,而不是一条直綫,縮小和扩大的波动幅度也很大,两者間的比价极不稳定,这是当时整个中国經济和整个

业 品 交 換 比 率 表

12 棉 磅 本 色 布 匹		紙 烟 大 英 牌 十 支 裝	
批 发 价 (元)	匹/百市斤	批 发 价 (元)	千支/百市斤
11.849	—	4.543	—
11.354	—	4.199	—
10.875	—	3.971	—
—	—	4.636	0.095
—	—	4.899	0.124
—	—	5.639	0.137
—	—	7.736	0.177
—	—	6.435	0.175
7.263	0.204	6.255	0.176
6.863	0.231	6.582	0.221
6.671	0.238	6.211	0.222
7.415	0.196	5.918	0.156
9.713	0.218	6.543	0.147
12.005	0.275	6.936	0.159
15.692	0.263	9.817	0.165
32.014	0.235	20.547	0.151
57.672	0.207	36.981	0.133
178.400	0.190	162.600	0.173
622.800	0.174	596.900	0.166
6,989.300	0.531	3,248.000	0.247
732,500	—	44,750	—
19,688	—	5,967	—
67,951	0.299	29,225**	0.129
602,816	0.568	239,651	0.226
40,883,469	1.285	6,362,250	0.200
237.480	0.374	113.300	0.179
110,166,667	0.119	27,400,000	0.030

**白糖从1946年起改为高等兴化白,每百市斤价。

**紙烟从1946年起改用大美丽牌。

物价极不稳定的反映。至于影响工农业产品比价扩大和缩小的因素很多也十分复杂，但主要可归纳为下列三点：第一，受输出入商品价格涨落的影响，即受国际市场的影响，输入商品的工业品价格高了，从而带动国内工业品价格上涨，影响工农业产品比价剪刀

(續)

时 期	火 柴 牌		肥 皂	
	鳳 凰 箱(50罗)	牌	上 海 五 洲 固 本 皂 箱(120塊)	
	批 发 价 (元)	箱/百市斤	批 发 价 (元)	箱/百市斤
1925年	33.706	—	5.000	—
1926年	36.343	—	5.000	—
1927年	42.930	—	6.887	—
1928年	46.051	0.945	5.254	0.108
1929年	45.499	1.156	5.500	0.140
1930年	47.011	1.146	5.501	0.134
1931年	79.161	1.816	5.510	0.126
1932年	77.357	2.108	5.466	0.149
1933年	58.583	1.649	5.467	0.154
1934年	51.833	1.741	6.408	0.215
1935年	49.700	1.773	5.854	0.209
1936年	60.525	1.597	5.848	0.154
1937年	68.986	1.549	6.854	0.154
1938年	87.220	2.001	8.100	0.186
1939年	124.500	2.088	11.298	0.189
1940年	235.708	1.728	21.708	0.159
1941年	881.875	3.173	54.813	0.197
1942年	3,023.600	3.224	287.500	0.307
1943年	11,581.200	3.229	1,813.000	0.506
1944年	131,020.800	9.963	8,784.400	0.668
1945年*	1,886,875	—	227,781	—
1945年*	68,975	—	8,906	—
1946年	532,069 [△]	2.341	45,062	0.198
1947年	3,221,389	3.033	480,454	0.452
1948年*	87,416,667	2.747	20,344,583	0.639
1948年*	819.580	1.292	218.570	0.344
1949年*	388,333,333	0.419	101,500,000	0.110

註：△ 火柴从1946年起改用美丽牌。

差的扩大,反之亦然;第二,受工农业生产情况的影响,农业丰收,剪刀差扩大,歉收即可缩小;特别是受工业生产的影响大,工业生产正常并有发展,产品较充裕,工农业产品比价的差距即可能缩小,反之就可能扩大;第三,受战争的影响,特别是上海人口密度大,如遇战争局势紧张,食物来源不易,农产品价格即上涨,同时都市工业品不易运销,两者比价差距即可能缩小。上述每个时期工农业产品比价差距的扩大或缩小,和以上三个因素密切相关。如1930年前工农业产品的比价趋向缩小,是和当时帝国主义国家廉价推销商品及中国工业生产比较正常有关。1930年后工农业产品比价的趋向扩大,是和当时输出商品剪刀差扩大、上海工业生产不景气有关。抗日战争前期比价的趋向缩小,一方面由于当时战争条件的影响,食物来源困难;另一方面也由于当时上海工业生产暂时的畸形繁荣所致。抗日战争后期及解放战争初期的比价又趋向扩大,和当时上海工业生产的衰落和破产有关。解放战争后期的比价最后又趋向缩小,和当时战局紧张粮食供应困难有关。当然,这些因素对比价变动起作用的具体情况,是相互交叉和十分复杂的,譬如工业生产不正常的因素,往往在起初表现为因工业品滞销跌价而缩小差距,但归根结底又会因工业品的减产而扩大差距。影响工农业产品比价变化究竟有哪些因素?这些因素又是如何起作用的?仍是一个值得研究的问题。同时,这里还存在着一个现实问题,即解放后我们如何正确掌握工农业产品比价的历史根据问题;党和政府的物价方针,是在逐步缩小旧中国历史上所造成的工农业产品的剪刀差,但是研究这些问题究竟应该以历史上哪一个时期的比价作标准呢?如拿上海米、布比价来讲,一般的提法都是匹布石米,这究竟又是根据什么标准呢?这些都是值得研究的问题。

(三)旧中国25年来工农业产品的比价极不稳定,忽小忽大,其

結果对整个工农业生产都是极不利的。工农业生产即使在旧中国条件下,同样也是社会生产密切相关的两个主要部門,要使这两个生产部門都能获得正常的发展,工农业产品間保持一个合理而稳定的比价是異常重要的;不仅两者間比价的剪刀差过于扩大了,对双方的生产不利,即使过于縮小了,或者出現反剪刀差情况,对双方生产也是不利的。旧中国工农业产品的剪刀差所以不断扩大的根本原因,是工业生产的落后和帝国主义的經濟掠夺,剪刀差扩大的結果,首先受害的当然是广大农民。旧中国农村的衰落和破产,一方面是由于遭受封建地主的剝削和战争的破坏,另一方面也是由于帝国主义对华的不等价交換,城市資本所操縱的工农业产品不合理比价的双重原因所形成。而农业生产衰落和破产的結果,必然又反过来影响工业生产的原料供应和产品銷路,从而迫使工业生产不景气和进一步依附于国际帝国主义。抗日战争以后,上海工业进一步殖民地化,連原料和銷路都大部分依靠帝国主义来解决,正是农业生产长期衰落和破产的必然結果。因为在中国經濟的具体条件下,不容許城市資本通过迫使广大小农破产的道路,而順利地发展起来;同时,更不容許在广大小农經濟貧困和破产的基础上,順利地发展乡村資本主义。因此,工农业产品剪刀差不断扩大和极不稳定的結果,既破坏了农业生产,又破坏了工业生产。这是物价波动反过来对整个国民經济所起的消极作用之一。具体研究这一消极作用对当时工农业生产的影响程度,也是研究旧中国工农业产品剪刀差的历史发展很有意义的問題。

第二笔帳是具体計算輸出入商品比价的剪刀差問題,以桐油、茶叶、生絲三种輸出商品价格为100,和輸入商品汽油、硫化元、鋼板、人造絲、純碱等五种商品价格进行比較,制成下列表十三、表十四、表十五,但年份缺最后的五年:

时期	桐油 湖南湘江(副) 桶(約 重84.48市斤)		汽 殼 牌(英) 5美加侖		油 5美加侖		硫 化 元 裕 興 雙 鵝 (德)		鋼 板 # 船 鋼 板 厚 半 分 英 德 比		人 造 絲 利 + C 150 意 大 利 百 磅		純 英 磅 秤 担	
	批 發 價 (元)	5 美 加 侖 桶	批 發 價 (元)	5 美 加 侖 桶	批 發 價 (元)	磅 担	批 發 價 (元)	磅 担	批 發 價 (元)	市 担	批 發 價 (元)	百 磅	批 發 價 (元)	磅 秤 担
1925年	30.019	0.139	4.167	0.139	48.107	1.603	5.823	0.194	231.176	7.701	6.099	0.203		
1926年	28.443	0.149	4.225	0.149	46.644	1.640	5.093	0.179	201.414	7.081	5.883	0.207		
1927年	29.699	0.150	4.456	0.150	46.181	1.555	5.329	0.179	241.148	8.120	6.050	0.204		
1928年	29.045	0.128	3.723	0.128	42.304	1.456	5.870	0.202	220.465	7.590	6.097	0.210		
1929年	28.849	0.105	3.039	0.105	48.091	1.667	5.392	0.187	188.226	6.525	5.784	0.200		
1930年	27.324	0.140	3.820	0.140	55.765	2.041	7.799	0.285	161.448	5.909	7.449	0.273		
1931年	28.197	0.193	5.428	0.193	73.637	2.612	8.030	0.285	247.635	8.782	11.546	0.409		
1932年	25.470	0.208	5.289	0.208	84.385	3.313	6.697	0.263	236.482	9.285	9.536	0.374		
1933年	22.671	0.191	4.336	0.191	84.005	3.705	7.144	0.315	241.433	10.649	8.960	0.395		
1934年	22.742	0.182	4.140	0.182	66.958	2.944	7.005	0.308	214.694	9.436	8.625	0.379		
1935年	25.850	0.175	4.533	0.175	53.458	2.068	6.563	0.254	177.490	6.866	7.671	0.297		
1936年	38.942	0.128	5.000	0.128	49.000	1.258	—	—	195.844	5.029	7.650	0.196		
1937年	43.029	0.122	5.250	0.122	45.382	1.055	—	—	224.521	5.218	8.271	0.192		
1938年	62.583	0.099	6.198	0.099	68.604	1.096	—	—	188.932	3.019	12.225	0.195		
1939年	147.667	0.066	9.792	0.066	141.183	0.956	32.458	0.220	231.708	1.569	18.225	0.123		
1940年	422.292	0.039	16.431	0.039	238.750	0.565	67.125	0.159	813.750	1.927	50.617	0.120		
1941年	708.958	0.035	24.681	0.035	845.833	1.193	276.396	0.390	2,260.833	3.189	154.500	0.218		
1942年	1,635.400*	0.326	532.500	0.326	2,070.800	1.266	810.100	0.495	6,691.700	4.092	619.400	0.379		
1943年	2,811.100	0.650	1,828.200	0.650	3,595.900	1.279	4,304.200	1.531	41,339.800	14.706	3,955.700	1.407		
1944年	10,859.100	0.681	7,398.900	0.681	71,295.400	6.565	22,872.700	2.106	144,960.400	13.349	39,454.500	3.633		

註：* 桐油 1942年3月起改用浙江温州桐油。

△△ 硫
化
元
从
1939
年
起
改
为
青
光
元。

鋼
板, 1925、1926、1942、1943、1944年以美貨代。

+ 人
造
絲, 1925—1929年為C150法, 德隆孔雀牌, 1942—1944年為A/120日天橋牌。 本表根據本編第三章表一。

附表十四

茶叶与几种主要输入品交换比率表

1925—1944年

时期	茶叶 綠茶珍眉 市担	汽 壳 5美加倫	油 (英) 5美加倫	磅 裕兴双鷄(德) 磅	船 鋼板厚半分英德比 市担	板 # 市担	人 造 絲 C150意大利+ 百磅	純 磅 英 秤 担	磅 担 市担
	批 发 价 (元)	批 发 价 (元)	美 加 倫 /市担	批 发 价 (元)	批 发 价 (元)	市 担 /市担	批 发 价 (元)	批 发 价 (元)	批 发 价 (元)
1925年	101.688	4.167	0.041	48.107	5.823	0.057	231.176	6.099	2.273
1926年	113.768	4.225	0.037	46.644	5.093	0.045	201.414	5.883	1.770
1927年	106.209	4.456	0.042	46.181	5.329	0.050	241.148	6.050	2.271
1928年	115.681	3.723	0.032	42.304	5.870	0.051	220.465	6.097	1.906
1929年	110.562	3.039	0.027	48.091	5.392	0.049	188.226	5.784	1.702
1930年	95.630	3.820	0.040	55.765	7.799	0.082	161.448	7.449	1.688
1931年	116.962	5.428	0.046	73.637	8.030	0.069	247.635	11.546	2.117
1932年	108.848	5.289	0.049	84.385	6.697	0.062	236.482	9.536	2.173
1933年	95.408	4.336	0.045	84.005	7.144	0.075	241.433	8.960	2.531
1934年	86.503	4.140	0.048	66.958	7.005	0.081	214.604	8.625	2.481
1935年	75.125	4.533	0.060	53.458	6.563	0.087	177.490	7.671	2.363
1936年	62.958	5.000	0.079	49.000	—	—	195.844	7.650	3.111
1937年	65.333	5.250	0.080	45.382	—	—	224.521	8.271	3.437
1938年	115.667	6.198	0.054	68.604	—	—	188.932	12.225	1.633
1939年	216.000	9.792	0.045	141.183	32.458	0.150	231.708	18.225	1.073
1940年	283.542	16.431	0.058	238.750	67.125	0.237	813.750	50.617	2.870
1941年	324.438	24.681	0.076	845.833	276.396	0.852	2,260.833	154.500	6.968
1942年	349.300*	532.500	1.524	2,070.800	810.100	2.319	6,691.700	619.400	19.157
1943年	617.100	1,828.200	2.963	3,595.900	4,304.200	6.975	41,339.800	3,955.700	66.990
1944年	6,427.300	7,398.900	1.151	71,295.400	22,872.700	3.559	144,960.400	39,454.500	22.554

註: * 茶叶, 1942年起改为士裝蝦目上等杭州。

△ 磅化元从1939年起改为青光元。

鋼板, 1925、1926、1942、1943、1944年以美貨代。

+ 人造絲, 1925—1929年为C150法, 德隆孔雀牌, 1942—1944年为 A/120日天桥牌。

本表根据本編第三章表一。

附表十五

生絲与几种主要輸入品交換比率表

1925—1944年

时期	生絲 高等白厂經 磅/担		汽 殼牌(英) 5美加侖		硫化元 裕兴双鷄(德) 磅/担		鋼板 [#] 船鋼板厚半分英德比 市担		人造絲 C150意大利+ 百磅		純 英 磅/担	
	批發价(元)	批發价(元)	批發价(元)	美加 侖/磅 秤担	批發价(元)	磅/担 秤担	批發价(元)	市担 /磅 秤担	批發价(元)	百磅 /磅 秤担	批發价(元)	磅/担 秤担
1925年	1,683.964	4.167	48.107	0.002	5.823	0.029	5.823	0.003	231.176	0.137	6.099	0.004
1926年	1,767.761	4.225	46.644	0.002	5.093	0.026	5.093	0.003	201.414	0.114	5.883	0.003
1927年	1,860.354	4.456	46.181	0.002	5.329	0.025	5.329	0.003	241.148	0.130	6.050	0.003
1928年	1,799.494	3.723	42.304	0.002	5.870	0.024	5.870	0.003	220.465	0.123	6.097	0.003
1929年	1,781.612	3.039	48.091	0.002	5.392	0.027	5.392	0.003	188.226	0.106	5.784	0.003
1930年	1,712.955	3.820	55.765	0.002	7.799	0.033	7.799	0.005	161.448	0.094	7.449	0.004
1931年	1,612.126	5.428	73.637	0.003	8.030	0.046	8.030	0.005	247.635	0.154	11.546	0.007
1932年	1,108.010	5.289	84.385	0.005	6.697	0.076	6.697	0.006	236.482	0.213	9.536	0.009
1933年	963.596	4.336	84.005	0.004	7.144	0.087	7.144	0.007	241.433	0.251	8.960	0.009
1934年	624.597	4.140	66.958	0.007	7.005	0.107	7.005	0.011	214.604	0.344	8.625	0.014
1935年	634.583	4.533	53.458	0.007	6.563	0.084	6.563	0.010	177.490	0.280	7.671	0.012
1936年	808.750	5.000	49.000	0.006	—	0.061	—	—	195.844	0.242	7.650	0.009
1937年	857.292	5.250	45.382	0.006	—	0.053	—	—	224.521	0.262	8.271	0.010
1938年	1,136.250	6.198	68.604	0.005	—	0.060	—	—	188.932	0.166	12.225	0.011
1939年	3,280.000	9.792	141.183	0.003	32.458	0.043	32.458	0.010	231.708	0.071	18.225	0.006
1940年	5,427.917	16.431	238.750	0.003	67.125	0.044	67.125	0.012	813.750	0.150	50.617	0.009
1941年	6,471.458	24.681	845.833	0.004	276.396	0.131	276.396	0.043	2,260.833	0.349	154.500	0.024
1942年	8,473.600	532.500	2,070.800	0.063	810.100	0.244	810.100	0.096	6,691.700	0.790	619.400	0.073
1943年	45,020.800	1,828.200	3,595.900	0.041	4,304.200	0.080	4,304.200	0.096	41,339.800	0.918	3,955.700	0.088
1944年	218,772.700	7,398.900	71,295.400	0.034	22,872.700	0.326	22,872.700	0.105	144,960.400	0.663	39,454.500	0.180

註: ^{##} 硫化元从1939年起改为青光元。

[#] 鋼板, 1925、1926、1942、1943、1944年以美貨代。

⁺ 人造絲, 1925—1929年为C150法, 德隆孔雀牌, 1942—1944年为A/120日天橋牌。 本表根据本編第三章表一。

从上列三表中可以看出以下三点共同趋势：（一）旧中国输出商品比价的剪刀差，基本趋势同样是在不断扩大的，扩大的幅度，在1937年前，和国内工农业产品的剪刀差很相接近，最大约1倍上下，以人造丝扩大的幅度最小；但以生丝为中心的表十五，扩大的幅度要大得多，如以1925年为基期，汽油的比率1934年和1935年扩大2.5倍，硫化元、钢板、纯碱约扩大2倍以上，连人造丝也近2倍，因此生丝价格跌落最大。输出商品比价剪刀差的这一扩大趋势，和前面从输出商品物价指数中，所估算出的物物交换率的趋势，是相符合的。（二）剪刀差扩大的过程，同样也是曲线发展、扩大和缩小的具体过程，和工农业产品剪刀差情况亦很近似，1925年至1930年间，共同趋势是缩小，1931年至1938年间，共同趋势是扩大，1939年至1941年间，又趋向缩小，1942年以后又趋向扩大。其趋势和工农业产品比价剪刀差不相同的是，缩小的幅度小，扩大的幅度大。（三）1942年至1944年间，由于交通阻塞，来源断绝，输入商品价格猛烈上涨，剪刀差扩大至惊人倍数，尤以表十四、表十五的比率扩大得最大，如表十四的汽油，1943年的比率比1925年扩大71倍，硫化元1944年比1925年扩大22倍，钢板1943年比1925年扩大121倍，人造丝1943年比1925年扩大近30倍，纯碱扩大106倍。表十五的倍数也扩大得很多。这当然是这几年的特殊现象，不足以为代表，但它仍表现了输出商品比价剪刀差的特点，从这些特殊现象中间也反映了旧中国和旧上海经济对帝国主义者的依赖程度。

影响输出商品比价剪刀差缩小和扩大的因素，主要有以下三个方面：第一，国际资本主义市场价格的升降及供需的程度，这一生杀大权完全操纵在帝国主义手里，中国市场基本上处于被支配的地位；第二，外汇价格的涨缩，在1938年至1941年间的战争状态下，剪刀差所以反而趋向缩小，主要由于当时外汇价格比一般

物价上涨得較慢的原因；第三，交通運輸条件。旧中国和旧上海的經濟，对帝国主义具有很深的依賴性，交通運輸如发生障碍，輸入品来源和輸出品出路，立即成問題，結果就会引起輸出入商品剪刀差的扩大，1942年至1944年間剪刀差的突出扩大，主要便是受海外交通運輸完全停頓的影响。

第三笔帳，是計算农产品內部的比价問題，以米价为中心，和猪肉、棉花、生絲、茶叶等四种农产品价格作比較，列成附表十六：

表十六所示，历年来旧中国农产品內部比价，也是极不稳定的，其基本趋势是米价趋高其他商品价格趋低。如以米、棉比率来看1925年是4.322石米換棉花100市斤，历年来除1945年后期及1948年前期有所超过外（这两期如以全年平均計算亦不会超过），余均低于这一比率，最低的是1942年的1.258石米換100市斤棉花（1945年前期的1.196，因非全年，故不以此为准），低为1925年的29%，大多数年度的比率，均低至3石米以下，其中以抗日战争以后的年度低得最多，这是在棉粮比价上促成中国棉花大量减产的因素。猪肉的比率由1928年的4.755石米換猪肉100市斤减为1944年的最低数1.179石米換猪肉100市斤，低为1928年的約25%，除个别年度有所超过外，其余年度亦均低于1928年，抗日战争以后，低的幅度同样更大些。主要輸出品生絲和茶叶的价格与米价的比率，同样是趋低，生絲在1933年前数年，比1925年的比率低得还不多，1928年还略有超过，1934年以后，便每况愈下，1935年的比率，还不到1925年的1/3，抗日战争后的1941年至1945年間，更低得厉害，1946年后略有回高，这是中国蚕桑生产事业衰落破产在物价上的反映。茶叶价格和米价的比率，在1939年前，始終維持1925年的水平，高低互見，1940年以后，便剧烈下跌，其中以1943年为最低，还不到1925年比率的1/20，1946年以后，仍提高不多（1948年后期及1949年5月因

附表十六

米与几种其他农副

1925—

时 期	米 常河机粳 市石(156市斤)	棉 花 火 机 棉 [#] 市 秤 担		猪 鲜, 上 百市
	批 发 价(元)	批 发 价(元)	市秤担 /市石	批 发 价(元)
1925年	10.200	44.082	4.322	—
1926年	14.413	36.479	2.531	—
1927年	13.944	38.513	2.762	—
1928年	10.239	41.168	4.021	48.691
1929年	12.435	38.991	3.136	39.356
1930年	15.860	39.076	2.464	41.029
1931年	12.029	41.504	3.450	43.596
1932年	11.625	35.694	3.070	36.701
1933年	8.381	34.100	4.069	35.533
1934年	10.265	33.365	3.250	29.765
1935年	12.181	33.629	2.761	28.039
1936年	10.431	41.094	3.940	37.897
1937年	12.202	39.273	3.219	44.549
1938年	13.750	36.375	2.645	43.582
1939年	23.721	79.250	3.341	59.627
1940年	63.271	166.667	2.634	136.440
1941年	146.528	290.826	1.985	277.952
1942年	426.400	536.500	1.258	937.800
1943年	1,416.600	2,910.400	2.054	3,586.200
1944年	11,155.500	20,883.300	1.872	13,151.000
1945年*	412,813	493,888	1.196	—
1945年*	7,088	34,094	4.810	—
1946年	45,215	101,581	2.247	227,250
1947年	409,444	1,384,619	3.382	1,062,222
1948年*	14,489,583	78,354,042	5.408	31,825,000
1948年*	264.950	827.780	3.124	634.590
1949年*	175,333,333	—	—	926,666,667

註: * 1945及1948年均分为二个阶段, 前期为1—8月之平均数, 后期为9—

棉花 1927—1932年为上海棉。

▲ 茶叶 1942年起改为土装暇目上等杭州。

本表根据本編第三章表一。

产品交换比率表

1949年

肉 海 斤	生 絲 高 等 白 厂 經 磅 秤 担		綠 茶 叶 珍 眉 綠 茶 珍 眉 市 秤 担	
	百市斤 /市石	批 发 价 (元)	磅秤担 /市石	批 发 价 (元)
—	1,683.964	165.095	101.688	9.969
—	1,767.761	122.650	113.768	7.893
—	1,860.354	133.416	106.209	7.617
4.755	1,799.494	175.749	115.681	11.298
3.165	1,781.612	143.274	110.562	8.891
2.587	1,712.955	108.005	95.630	6.030
3.624	1,612.126	134.020	116.962	9.723
3.157	1,108.010	95.313	108.848	9.363
4.240	963.596	114.974	95.408	11.384
2.900	624.597	60.847	86.503	8.427
2.302	634.583	52.096	75.125	6.167
3.633	808.750	77.533	62.958	6.036
3.651	857.292	70.258	65.333	5.354
3.170	1,136.250	82.636	115.667	8.412
2.514	3,280.000	138.274	216.000	9.106
2.156	5,427.917	85.788	283.542	4.481
1.897	6,471.458	44.165	324.438	2.214
2.199	8,473.600	19.872	349.300	0.819
2.532	45,020.800	31.781	617.100	0.436
1.179	218,772.700	19.611	6,427.300	0.576
—	12,921,221	31.300	—	—
—	596,000	84.086	—	—
5.026	2,372,327	52.468	53,222	1.177
2.594	27,359,886	66.822	402,500	0.983
2.196	776,248,036	53.573	15,847,917	1.094
2.395	7,995.690	30.178	1,938.650	7.317
5.285	595,393,333	3.396	3,669,333,333	20.928

12月之平均数，1949年为5个月之平均数。

時間太短，不能作標準)，茶葉後期價格的低落，同樣影響到茶葉生產的嚴重衰落。

上述農產品內部比價的共同趨勢，說明了帝國主義和中國城市資本在物價上對中國農村的榨取，是首先向經濟作物及副特產品進攻，導致舊中國農村幾種主要經濟作物及副特產品日就衰落和破產，而這些產品，是中國廣大農村主要的商品化生產，廣大農民主要是依靠這些產品來和城市工業品進行交換的，這些生產的衰落和破產，就大大減低了廣大農民的實際收入和對工業品的消費能力。附表十六充分反映了舊中國後期農村經濟衰落和破產的嚴重程度。

四、批發物價指數與工人 生活費指數的比較

在這一節中，本應以零售物價指數與批發物價指數作一比較，以便說明批零差價之趨勢，但因上海統計資料缺少零售物價指數這一部分，一般以工人生活費指數代替零售物價指數來作比較，因編制工人生活費指數，是以零售價格為依據的。現將歷年來上海工人生活費指數資料和一部分商品零售物價指數加以匯編，以供研究批零差價之參考，並在此略作說明。由於工人生活費指數直接牽涉到反動統治階級的利益，同時又受編制機關性質的限制，故解放前各書刊所發表之工人生活費指數，其確實性並不可靠，特別是解放戰爭時期所編的一些資料問題更大，這是需要預為聲明的。

茲將1927年至1948年的上海工人生活費指數，與上海批發物價指數作一比較，列成附表十七：

附表十七 上海工人生活費指數與批發物價指數比較表

1927——1948年8月

時 期	批發物價指數	工人生活費指數	百 分 比 (物價指數=100)
1927年	104.40	101.09	96.8
1928年	101.70	93.21	91.7
1929年	104.50	101.98	97.6
1930年	114.80	116.79	101.7
1931年	126.70	113.82	89.8
1932年	112.40	108.05	96.1
1933年	103.80	97.17	93.6
1934年	97.10	97.35	100.3

时 期	批发物价指数	工人生活费指数	百 分 比 (物价指数=100)
1935年	96.40	98.72	102.4
1936年	108.50	105.04	96.8
1937年*	118.60	119.08	100.4
1938年	142.60	150.62	105.6
1939年	232.00	197.52	85.1
1940年	505.70	428.35	84.7
1941年	1,099.30	826.84	75.2
1942年	3,452.60	1,993.56	57.7
1943年	14,361.80	7,225.65	50.3
1944年	100,739.40	47,750.45	47.4
1945年			
8月	9,740,247.70	6,648,285.00	68.3
1946年	519,900.00	406,476.68	78.2
1947年	4,025,000.00	3,015,669.48	74.9
6月	3,716,700.00	2,534,226.99	68.2
12月	13,810,000.00	6,816,136.65	49.4
1948年			
4月	51,070,000.00	26,234,719.00	51.4
8月	713,100,000.00	423,684,224.00	59.4

* 1937年前均以1926年为基期，1937年后均改以1936年为基期。

本表根据本编第二章表一、表二及第四章表一、表二计算。

上表所示，工人生活费指数的趋势，在1926年至1936年的十年间，一般比批发物价指数低5—10%左右，当物价趋向高涨的1930年1931年间，1930年生活费指数比物价指数涨得早，而且略高于物价指数，而至1931年的物价指数上涨10.3%，生活费指数却反而下跌2.5%，比物价指数低10%以下。在1932年以后的物价下跌时期，物价指数跌得较多，而生活费指数跌得较少，1934年、1935年略有回升，故生活费指数又略高于物价指数，这里已经显示出因批发物价的投机性较大，零售物价的涨跌灵敏性一般要比批发物价迟钝，同时又因生活费指数中食物类所占的比重大，工业品比重小，生产资料类商品又不包括在内，以致形成生活费指数和批发物价指数互有高低的因素。这一因素在抗日战争时期与解放战争时期

中更有发展，成为两者間差距增大的直接原因之一。抗日战争时期的1937年1938年間，由于战争初期的混乱局面，零售物价及生活必需品价格特别是食物价格上涨較快，租界房租一項，因难民集中，上涨較高，故生活费指数均高于批发物价指数，尤以1938年高出5.6%較为突出。1939年以后，生活费指数的百分比，直綫下降，以1944年的47.4为最低，和批发物价指数的差距达50%以上，超出两者关系的常軌。当时的物价已一月数涨，零售市場价格十分混乱，限价措施亦会影响到原始价格的真实性(如紡織品即按配售价格計算)，加上金屬及化工原料类的价格的突出上涨，这些条件都是造成生活费指数特別低的原因。另外，当时生活费指数的主編机关，日寇进占租界前是租界工部局，日寇进占租界后是汪伪的第一区公署，这些主編机关的性質，必然影响到編制生活费指数的确实程度。事实上，当时的生活费指数，已不能反映工人的真实生活。及至解放战争时期，主編生活费指数的国民党伪上海市政府統計处，仍沿用敌伪时期的一套編制方法。因国民党反动派看到上海工人羣众中进步力量較大，企图从工資生活上欺騙工人，故規定职工工資按生活费指数发給，开始一个时期对工人生活费指数，亦不敢压得太低，比敌伪时期較接近于批发物价指数。从1946年7月起，即勒令把指数中占30%比重的米，从二号白粳換为次粳，并将部分米、油等价格按配售价計算，这些窜改，估計抑低生活费指数的倍数約在20%上下，当他們認為实际倍数过高时，还要采取抹零折扣等办法，以隱瞞事实真象。1947年2月宣布所謂“經濟緊急措施方案”后，更进一步向工人羣众施加压力，把职工的工資标准，冻结在1月份的生活费指数水平，从而引起工人羣众的严重抗議。經過工人羣众的激烈斗争后，延至5月份，反动派当局不得不宣布解冻，重新按生活费指数发放工資，这时候的物价指数及生活费指

数早已比1月份上涨3倍多，工人生活上已受到很大的损失。而国民党反动派当局在被迫重新按生活费指数发放工资以后，更竭力企图抑低生活费指数，借以欺骗工人群众。故1947年6月以后的生活费指数，比批发物价指数的百分比，越来越低，又回复到淪陷时期的50%左右，广大职工的实际工资已大大降低，抗日战争前约可购一斗米的一元底薪，开始还勉强能买到五升米左右，后来只能买到一、二升米。伪造工人生活费指数，早已成为国民党反动派欺骗职工群众的手段之一。这里也充分证明了在阶级社会中，编制生活费指数和物价指数等所谓“科学统计”，乃是统治阶级服务的工具，根本谈不到什么“纯粹科学”。

兹再将工人生活费指数中的分类指数与工人生活费总指数作一比较，列成附表十八：

附表十八 上海工人生活费总指数与分类指数比较表

1927—1948年

年 份	总 指 数	分 类 指 数 与 总 指 数 对 比				
		食 物	住 屋	衣 着	燃 料	杂 项
1927年	100	99.6	96.9	97.8	107.9	101.1
1928年	100	93.7	107.4	106.9	118.3	122.3
1929年	100	95.7	101.8	104.0	115.3	115.5
1930年	100	98.5	91.6	92.6	120.3	108.6
1931年	100	91.5	100.6	108.6	144.6	121.6
1932年	100	89.7	108.4	114.9	148.9	118.3
1933年	100	85.9	127.1	105.8	146.6	127.2
1934年	100	87.5	127.3	95.3	137.1	127.5
1935年	100	89.9	122.1	90.5	132.5	122.1
1936年	100	92.0	111.2	88.0	135.6	119.4
1937年	100	102.7	98.0	96.3	—	83.6
1938年	100	92.4	129.6	84.6	—	77.5
1939年	100	96.7	118.6	82.7	—	75.0
1940年	100	107.4	93.4	74.7	—	63.7
1941年	100	109.2	85.4	77.6	—	72.1
1942年	100	110.4	74.4	90.1	—	94.3

1943年	100	117.4	45.9	126.6	—	103.8
1944年	100	107.3	81.0	128.3	—	85.9
1945年	100	107.2	65.0	218.5	—	93.3
1946年	100	104.0	84.3	167.8	—	83.9
1947年	100	103.2	74.8	202.5	—	105.8
1948年 [#]	100	102.7	76.8	220.7	—	97.1

本表根据本編第四章表一、表二計算。

[^] 从1937年起燃料类合併至住屋类。

[#] 1948年是用的8月份下半月指數。

如附表十八所示，食物类指数，在1936年前，一直低于总指数10%上下，抗日战争时期，便逐步高于总指数，以1943年的117.4%为最高；解放战争时期又低于抗日战争时期，但仍略高于总指数。这和批发物价指数中的食物类指数直綫降低情况不同，由于战时的食物类在生活費指数中是上漲較大的一类，在批发物价指数中便比金屬类化工类上漲得慢。住屋类指数是批发物价指数中所沒有的，可以代表上海房租的趋势，1936年前即比总指数逐步增高，1933年至1935年，均高出20%以上，因这几年一般的物价下跌而房租未下跌之故。抗日战争时期的1938年1939年，因难民集中租界，房租突出上漲，故又超过总指数很大。1940年后直到解放战争时期，住屋类指数便直綫下降，低于总指数30%上下，以1943年的45.9为最低，这說明了在整个物价飞漲的过程中，房租的上漲幅度是跟不上的。当然，房租以外的一些陋規如頂費高昂等，是沒有計算在內的。

衣着类指数与批发物价指数中的紡織品类指数形成两头高、中間低的趋势，大体是符合的，但1943年以后高得很突出，而且还逐步升高，最后至1948年8月，竟高达220.7，其原因主要由于这几年的布匹及棉織品价格上漲較大，它們是衣着类中的主要商品，而且在批发物价指数的紡織品类中，还要加上絲綢等物品跌价因素

和其他物品上漲較大因素的牽扯在內。

燃料類指數在這個時期，均高於總指數，與批發物價指數中的燃料類上漲趨勢也是符合的。

雜項類指數，在1936年以前，一直高於總指數20%左右。抗日戰爭時期以後，大部分年度又低於總指數20%左右，以1940年的63.7為最低，少數年度略有超過。這說明雜項類中的煙、酒等消費品及肥皂、牙粉等非必需品價格，在戰前生活費指數各類物品比價中較為突出，到了戰爭時期，這些非必需品的價格上漲速度，便緩慢下來。

茲再根據1926年至1939年的零售商品物價，選擇秈米、肥皂、豆油、細布四種商品和批發價作一比較，列成附表十九：

附表十九 上海米、皂、油、布四种商品批零价格比较表

1926—1939年

年份	米 (石)		皂 (塊)		豆 (斤)		油		布 (尺)			
	批發價	零售價	批發價	零售價	批發價	零售價	批發價	零售價	批發價	零售價		
		零售價對批發價的百分率		零售價對批發價的百分率		零售價對批發價的百分率		零售價對批發價的百分率		零售價對批發價的百分率		
1926年	11.943	11.988	100.4	0.042	0.051	121.4	0.153	0.173	113.1	0.095	0.108	113.7
1927年	10.449	11.174	106.9	0.057	0.050	87.7	0.170	0.193	113.5	0.091	0.107	117.6
1928年	8.846	9.171	103.7	0.044	0.049	111.4	0.175	0.206	117.7	—	0.105	—
1929年	—	11.420	—	0.046	0.051	110.9	0.164	0.195	118.9	—	0.109	—
1930年	12.865	13.605	105.8	0.046	0.058	126.1	0.190	0.221	116.3	—	0.113	—
1931年	10.134	10.962	108.2	0.046	0.065	141.3	0.160	0.187	116.9	—	0.119	—
1932年	9.003	9.595	106.6	0.046	0.065	141.3	0.147	0.169	115.0	—	0.122	—
1933年	6.451	7.679	119.0	0.046	0.060	130.4	0.147	0.171	116.3	0.061	0.098	160.7
1934年	7.665	9.007	117.5	0.053	0.055	103.8	0.106	0.126	118.9	0.057	0.088	154.4
1935年	9.010	10.094	112.0	0.049	0.050	102.0	0.146	0.169	115.8	0.056	0.086	153.6
1936年	8.767	9.735	111.0	0.048	0.051	106.3	0.213	0.241	113.1	0.062	0.091	146.8
1937年	9.883	11.814	119.5	0.057	0.059	103.5	0.222	0.243	109.5	0.081	0.113	139.5
1938年	8.900	13.051	146.6	0.068	0.077	113.2	0.221	0.236	106.8	0.100	0.126	126.0
1939年	—	20.080	—	0.094	0.092	97.9	0.439	0.426	97.0	0.131	0.179	136.6

註：本表批發價根據本編第三章表一，零售價根據本編第四章表五。

附表十九可以說明以下三点：(一)四种商品的批零差价，除籼米較多年份在10%以內外，其余三种商品大部分年份均在10%以上，其中以油为最平穩，批零差价始終保持在15%上下。(二)四种商品的批零差价的趋势，在抗日战争前，除肥皂在1934年以后趋低而外，其余都在趋高，豆油从1926年的113.1提高至1934年的118.9，一般年份均在115以上；肥皂从1926年的121.4，提高至1932年的141.3；籼米亦从5%左右提高至10%以上，最高至1933年的119；而以細布提高得最多，从113.7提高至1933年的160.7，并从1933年至1936年間，批零差价的比率經常保持在150左右的高峯。以上情况說明上海零售商业的中間剝削性質，以及商品流轉費的不断加大，結果使生产者和消費者均蒙受其害，对社会經濟起不利作用。同时，以細布等毫无損耗的商品来講，在同一个城市，批零差价竟如此之大，亦显屬不合理。(三)抗日战争发生后1937年至1939年間，在物价上涨声中，除籼米差价仍有提高外，其余三种商品差价，均趋縮小，这說明了由于在当时物价上涨过程中，批发价涨在前，零售价涨在后，零售物价的上涨速度和幅度，往往跟不上批发价格，同时，也說明批发物价的投机性較零售物价大。

五、上海批發物價指數與國內主要 城市批發物價指數的比較

茲將全國各主要城市的批發物價指數列入本編第二章附錄，供作研究上海批發物價指數之比較。但資料搜集極不完整，1936年前比較齊全，抗日戰爭以後至解放戰爭中間即殘缺不全，只有個別地區及片斷年度可供參考。同時，這些指數的編制過程和方法，包括商品的內容等，可能不完全相同，這裡難于作精確比較，只能大體看出其趨勢。

根據1921年至1936年華北及廣州批發物價指數，和上海批發物價指數進行對比，列成附表二十；根據南京、漢口、青島三地1931年至1936年的批發物價指數，和上海作對比，列成附表二十一：

附表二十 上海批發物價指數與華北、廣州批發物價指數比較表

1921——1936年

1926年=100

年 份	上海批發 物價指數	華北批發 物價指數	廣州批發 物價指數	對 比 百 分 率	
				華北比上海	廣州比上海
1921年	104.60	88.91		85.0	
1922年	98.60	86.40		87.6	
1923年	102.00	90.35		88.6	
1924年	97.90	93.61		95.6	
1925年	99.30	97.28		98.0	
1926年	100.00	100.00	100.00	100.0	100.0
1927年	104.40	103.02	100.80	98.7	96.6
1928年	101.70	107.98	96.80	106.2	95.2
1929年	104.50	111.08	96.70	106.3	92.5
1930年	114.80	115.85	101.40	100.9	88.3
1931年	126.70	122.55	112.60	96.7	88.9

1932年	112.40	112.87	113.79	100.4	101.2
1933年	103.80	101.00	104.54	97.3	100.7
1934年	97.10	92.31	94.28	95.1	97.1
1935年	96.40	95.51	84.63	99.1	87.8
1936年	108.50	110.62	105.40	102.0	97.1

註：本表根据本編第二章表一（甲）、附表一、附表二（乙）。

附表二十一 上海批发物价指数与南京、汉口、青島比較表

1931—1936年

1930年=100

年份	上海批发 物价指数	南京批发 物价指数	汉口批发 物价指数	青島批发 物价指数	对比百分率		
					南京比上海	汉口比上海	青島比上海
1931年	110.37	106.10	114.50	107.60	96.1	103.7	97.5
1932年	97.90	100.80	112.40	103.60	103.0	114.8	105.8
1933年	90.42	92.10	98.70	94.90	101.9	109.2	105.0
1934年	84.58	80.60	89.00	86.80	95.3	105.2	102.6
1935年	83.97	80.30	89.20	89.40	95.6	106.2	106.5
1936年	94.51	84.80	97.20	93.40	89.7	102.8	98.8

註：本表根据本編第二章表一（甲）、附表四、五、六。

从上列两表的对比百分率看来，在1936年前的一段时期各主要城市物价指数的基本趋势是大体一致的。1929年至1931年間，各城市物价指数普遍趋向上涨；1932年以后，又一致趋向下跌；1936年又有新的回升；这是共同的趋势。但各城市和上海物价指数对比的结果，则互有高低，不尽相同。如华北在1921年至1927年間，始終低于上海，但低的比例已在逐年縮小，1928年后的物价涨势，华北比上海来得早和高，故1928年至1930年的三年間，高过上海^{1/3}，一年后，复又高低互見，不相上下。广州指数在1928年、1929年，略微下跌，故一开始便低于上海；1930年、1931年的涨势較小，原比上海低的比例因而增大；1932年、1933年的跌势也小，在上海及华北下跌幅度最大的1932年，广州指数反略有上升，形成略高于上海；1934年、1935年复又下跌較大，重新低于上海；至1936年虽回

升幅度較大，但仍低于上海；总的来講广州物价指数的趋势低于上海。在1930年至1936年間，南京物价指数是涨得較少，跌得較多，故1932年、1933年虽略高于上海，但总趋向却低于上海；汉口物价指数和南京相反，是涨得較多，跌得較少，故始終高于上海，以1932年114.8为最突出；青島物价指数涨跌幅度均較小，故总趋势比上海高，仅1931年1936年略低。总之，在1936年前的一个时期中，上海物价指数的总趋势和全国各主要城市物价指数的总趋势是基本一致的，但具体比較，又互有高低，青島及汉口趋势比上海高，汉口高得較突出，华北、广州和南京的趋势均低于上海。

抗日战争和解放战争时期，因各主要城市的資料搜集不全，这里只能作局部的比較。根据重庆市22种基要商品躉售物价指数（見本編第二章附表三），与上海批发物价分类指数表三（見本編第二章）的各年平均逐月涨落率作比較，列成附表二十二：

**附表二十二 上海批发物价指数与重庆批发物价指数
各年平均逐月增漲百分率比較表**

1937—1948年

年 份	各地平均逐月增漲百分率		年 份	各地平均逐月增漲百分率	
	上 海	重 庆		上 海	重 庆
1937年	+1.9	+ 0.6	1943年	+ 11.2	+ 11.0
1938年	-0.6	+ 0.6	1944年	+ 24.7	+ 8.7
1939年	+8.6	+ 5.0	1945年 1—8 月	+ 55.7	+ 8.1
1940年	+6.5	+16.3	1945年 10—12月	+ 36.8	+ 6.6
1941年	+7.7	+ 8.2	1946年	+ 12.6	+ 6.6
1942年	+9.8	+ 6.0	1947年	+ 25.1	+ 25.5
			1948年 1—7 月	+ 65.7	+ 64.9
			1948年 10—12月	+163.0	+104.1

註：本表根据本編第二章表三、附表三（乙）。

从上表可以看出，重庆物价的上涨趋势，在抗日战争时期的1937年至1943年的7年間，和上海基本一致，互有高低，重庆的趋

势还略高于上海。如以1937年12月的指数与1941年12月相比，上海增涨约12倍，重庆增涨即达28倍，再以1937年12月的指数与1943年12月相比，上海增涨约140倍，重庆增涨达203倍。至1944年和1945年，日寇溃败，上海物价才开始疯狂上涨，增涨率超过重庆3倍至6倍。解放战争时期的1945年后期和1946年，由于国民党反动政府规定的伪法币与伪中储券的折合比例不合理，上海物价涨势仍超过重庆很大。1947年、1948年又已基本一致。自发行伪金圆券后，上海又约高出重庆50%，当时系因战局接近之影响。上海与重庆物价趋势的比较大致如上。重庆的物价趋势，在抗日战争时期中，对整个国民党统治区，和解放战争时期中的西南地区，是有其代表性的。

再根据日寇统治华北时期所编制的天津批发物价指数及1943年后的华北批发物价指数（见本编第二章附表一的“乙”“丙”两表），与上海批发物价指数表二的数字进行比较，列成附表二十三：

附表二十三 上海批发物价指数与华北批发物价指数比较表

1937——1948年8月

年 份	上海批发物价指数	华北批发物价指数	百 分 比 华北比上海
1937年	118.6	117.5	99.1
1938年	142.6	152.1	106.7
1939年	232.0	226.7	97.7
1940年	505.7	399.7	79.0
1941年	1,099.3	450.2	41.0
1942年	3,452.6	599.2	17.4
1943年	14,361.8	893.8	6.2
1944年12月	284,302.00	25,378.36	8.9
1945年 8月	9,740,247.70	305,170.00	3.1
1946年12月	795,800.00	728,484.08	91.5
1947年12月	13,810,000.00	14,901,240.00	107.9
1948年 8月	713,100,000.00	725,586,169.00	101.8

註：本表上海指数根据本编第二章表二（甲），华北指数 1943 年前根据第二章附表一（乙），1944 年起根据第二章附表一（丙）。

上表說明，淪陷时期的天津批发物价指数，从1936年至1944年的近9年間，共只上漲約17倍，上海同时期上漲約638倍，为天津的37倍。1937年至1939年間，两地趋势上下不大，1940年以后的差距就逐年增大，1943年的天津指数只占上海的6.2%，1945年8月只占2.7%。可見同为日寇占领地区的物价，代表华北地区的以伪联銀券为中心的天津物价，便比上海稳定得多。这是由于日寇把华北作为侵略中国的后方基地的原因。解放战争时期，华北物价和上海物价又重新接近。

再根据1947年后的广州基要商品批发物价指数，与上海批发物价指数表三作逐月比較，列成附表二十四：

附表二十四 上海批发物价指数与广州批发物价指数比較表

1947—1949年3月

1937年1—6月=1

年月	上海批发物价指数	廣州批发物价指数	百分比 廣州比 上海	年月	上海批发物价指数	廣州批发物价指数	百分比 廣州比 上海
1947年				3月	325,769.0	281,754.0	86.5
2月	10,664.5	10,852.0	101.8	4月	377,642.0	407,997.0	108.0
3月	11,208.5	11,032.3	98.4	5月	542,813.0	653,630.0	120.4
4月	14,252.6	12,510.0	87.8	6月	976,900.0	968,660.0	99.2
5月	24,313.3	16,463.9	67.7	7月	2,877,000.0	2,603,000.0	90.5
6月	29,930.7	21,054.8	70.3	8月	—	—	—
7月	31,168.6	26,353.8	84.6	9月	197.0	297.5	151.0
8月	32,980.0	35,012.3	106.2	10月	220.4	494.0	224.1
9月	43,253.0	37,325.8	86.3	11月	2,543.1	1,581.6	62.2
10月	59,879.0	48,634.0	81.2	12月	3,583.7	3,892.1	108.6
11月	66,587.0	66,428.0	99.8	1949年			
12月	83,796.0	89,613.0	106.9	1月	12,876.2	13,270.6	103.1
1948年				2月	89,778.0	124,928.6	139.2
1月	140,742.0	118,176.0	84.0	3月	405,320.0	465,500.0	114.8
2月	201,552.0	192,700.0	95.6				

註：本表根据本編第二章表三、附表二(丙)。

上表說明，作为中国南方中心城市的广州物价指数，在解放战

爭时期伪金圓券发行前的多数月份,仍低于上海,一般的要低10%上下,和两个城市在1936年前时期的比例相接近。伪金圓券发行后的7个月中,情况相反,广州指数除1948年11月份突出地低于上海外,其余月份均高过上海,1948年9、10两月和1949年2月高出的比例还更大,特别是1948年10月的百分率达224.1为最突出,这些情况說明了由于当时解放大軍节节胜利,上海地区的人心不稳,游資大量南逃,广州逐渐形成新的投机中心,是刺激广州物价高于上海的原因之一。

以上全国各主要城市的批发物价指数与上海批发物价指数的极不完全的比較,只能簡單地說明当时一个大概的趋势。至于各类物价指数和各种具体商品价格的比較,情况复杂,資料也不够,需要另作专门研究,这里从略。

六、上海批發物價指數與世界主要 國家批發物價指數的比較

根據本編第二章附表七（甲）“世界主要國家批發物價指數表”，從1921年至1948年的28年間，世界10個主要國家的批發物價指數，除缺少德國於第一次世界大戰戰敗後有名的馬克貶值期間的數字外，在第二次世界大戰前後，世界所有國家的物價指數上漲倍數，絕沒有如中國當時那樣達到了瘋狂程度的。其中即以物價指數上漲倍數最多的戰敗國日本而論，從1933年至1948年9月這一段時期，也只上漲了181倍，而同年8月的上海物價指數已漲到564萬倍。再以上漲倍數較多的意大利來講，從1938年至1948年9月這一段時期，上漲約只57倍，法國上漲還不到20倍，其餘如英、美、荷等國家，漲得多的只有2、3倍，少的還不到1倍。相形之下，更顯出了國民黨反動統治的腐敗程度。我們即使把淪陷時期日寇統治所造成的物價混亂的因素撇開不算，僅就抗日戰爭時期國民黨反動派的後方物價上漲2,000倍以上，以及三年多解放戰爭時期上海物價上漲35,035倍而論，在近世紀的世界各國歷史中，除德國馬克貶值期間外，似乎很難找到先例。

為了把上海物價與世界各國的物價作進一步比較，特从上表選出美、英、日、法、意等五個國家的批發物價指數的逐年漲落率，與我國上海批發物價指數的漲落趨勢相比，列成附表二十五：

附表二十五 中国(上海)与美、英等国批发物价指数

逐年涨落率比较表

1922—1948年

年 度	中 国 (上海)	美 国	英 国	日 本	法 国	意 大 利
1922年	-5.7	-1.0	-15.4	-2.4	-1.5	+2.3
1923年	+3.4	+4.1	-1.0	+1.9	+29.8	+1.3
1924年	-4.0	-3.0	+7.8	+3.3	+15.8	+3.4
1925年	+1.4	+5.1	-2.7	-2.3	+12.4	+16.6
1926年	+0.7	-2.9	-7.4	-11.3	+28.0	+1.2
1927年	+4.4	-5.0	-3.0	-4.8	-12.3	-19.4
1928年	-2.6	+2.1	-2.1	+0.6	+0.6	-6.8
1929年	+2.8	-2.1	-4.2	-2.8	-1.7	-2.0
1930年	+9.9	-9.5	-15.4	-17.7	-12.8	-14.6
1931年	+10.4	-15.1	-15.6	-15.3	-14.9	-16.8
1932年	-11.3	-11.0	-1.5	+4.9	-11.9	+9.4
1933年	-7.7	+1.5	—	—	—	—
1934年	-6.5	+13.6	+2.3	-1.0	-4.9	-3.0
1935年	-0.7	+6.7	+1.1	+4.0	-10.3	+10.8
1936年	+12.6	+1.3	+5.6	+6.8	+21.2	+11.1
1937年	+19.0	+6.2	+16.0	+20.9	+41.3	+17.5
1938年	+19.0	-8.1	-7.3	+5.3	+12.4	+6.4
1939年	+59.8	-2.5	+2.0	+10.7	+5.0	+4.0
1940年	+111.9	+2.6	+33.0	+11.6	+32.4	+16.3
1941年	+117.4	+10.1	+11.7	+5.8	+23.0	+12.4
1942年	+214.1	+13.8	+3.9	+7.7	+17.5	+12.5
1943年	+316.0	+4.0	+2.5	+6.1	+16.4	—
1944年	+601.4	+1.0	+1.8	+11.5	+13.2	—
1945年*	+3,844.4	+1.9	+1.8	+32.2	+41.5	—
1946年*	+336.2	+14.2	+3.6	+419.2	+72.8	—
1947年	+674.2	+25.6	+9.7	+219.1	+52.6	—
1948年#	+7,425.5	+7.9	+71.4	+256.3	+99.6	+11.8

註：* 中国1945年为1—8月之平均数与1944年平均之相比数，1946年为该年年平均与1945年9—12月平均数之相比数。

1948年中国采用了1—8月之平均数，美国为11月之指数，英国为11月之指数，日本为9月之指数，法国为11月之指数，意大利为9月之指数。

本表根据本编第二章表一(甲)、表二、附表七。

上表说明，五个主要资本主义国家，在1922年至世界经济危机爆发的1929年间，除法国物价上涨幅度较大尚未稳定外，其余四

国，一般波动不大，仅有5%上下的涨落，与当时我国(上海)情况基本上是一致的。1930年至1932年間，各国因爆发經濟危机，物价普遍逐年跌落10%以上，1932年以后开始回升。我国上海与各国物价涨落的情况正相反，1930年1931年反而上涨10%以上，1932年以后，才开始下跌，其原因在本章第一节中已較詳細說明。1936年以后，各国实际上已走上战争道路，故物价除美、英因局部經濟危机的袭击，于1938年一度跌落外，其余均呈直綫上升之势，直至1948年涨势仍未停止，这和我(上海)的物价趋势也是一致的。但是問題在于各国的逐年上涨速度，比我(上海)小得无法比拟。1937年1938年間，我国(上海)增涨速度还不算大，日本和法国的速度还超过我們。从1939年开始，我国(上海)的物价上涨速度，便始終打破各国纪录，且創造了新高峯，就中以1945年的上涨3,844.4%和1948年的上涨7,425.5%为最惊人！各資本主义国家中以美、英两国的涨势較平稳；法国和意大利增涨幅度比較大，法国增涨最高的1948年已近1倍；日本战争时期的涨势并不大，战败后几年的增涨幅度便很大，1946年高达419.2%，为各国之冠，甚至还高过中国当年的上涨幅度，但1947年1948年的上涨幅度即縮小近一半。从以上物价趋势的进一步比較中，更証明了我国(上海)物价，在短短的11年間，逐年增涨的幅度是何等惊人！

附 录

(一)

战时上海批发物价动态說略(节录)

(1937——1944年)

慨自我国战事之起，七年有半于茲。物价狂涨，全国皆然，而上海为尤甚。其間演变之前因后果，备极錯杂紛紜之致，非短篇所能尽。本文姑根据上海一般物价指数，加以文字之說明，然亦只能就总指数所表现之趋势志其大凡。

在分析全时期物价变动过程之先，吾人当以1941年12月8日太平洋战事发生前后为两阶段，而分別观察之。原因有二：其一，华中經濟情势自太平洋战事发生以后，曾起急剧之变化，其前后两时期之物价自未可相提并論；其二，物价指数所测度之主要目的为货币购买力之升降，中儲券之統一流通于华中，虽始自1942年6月，但在是年2月間已与旧法币等价流通于市，其后中儲当局于同年3月底废止等价，另訂新兌換率，5月間又将該兌換率陸續改訂，当时上海一般物价指数亦經自4月起按照各期兌換率分別折合为中儲券之物价，此时期之指数表示中儲券之购买力，自不待論，即在太平洋战事发生后之最初两个月間，旧法币之购买力已随軍事与政治势力之变动而急剧下降，其时物价指数亦不妨同視為中儲券购买力消长之表现。茲将全时期划分为两阶段：自八·一三至一二·八为第一阶段，一二·八至1944年12月为第二阶段，以分

別說明法幣與中儲券購買力之變動。其第一階段又可分为四期說明之：

第一期，自1937年7月至1938年2月為匯價穩定物價微漲之時期。是時因滬戰發生後政府一面限制提存，以防止資金之逃避，一面無限制供給外匯，以維持法幣之法定匯價，故美金對於法幣之匯價仍為29.25與100之比。一般物價指數在此七閱月間漲高一成有奇，乃若干必需品如米煤之類以及與軍需有關之金屬及化學品，受交通有阻供給不足之影響而然。

第二期，自1938年3月至1941年1月為物價隨同匯價步漲之時期。先是前中央銀行（按指國民黨中央銀行）於1938年3月施行外匯管理，對於認可進口之必需品雖仍按照法定匯率，供給限額以內之外匯，而外商銀行掛牌先後見縮，黑市匯率乃由此產生，所進口非必需品不能獲得法定匯率之外匯者多向黑市購取；其後匯兌管理漸趨嚴密，官價外匯供給減少，黑市外匯之需要有增無減，匯率逐步見縮，其與法定匯率之相差亦愈遠。美匯由29.25與100之比縮至5.375與100之比，即美金對法幣之價值由100%漲至544%，同時一般物價指數由114.4陸續漲至651.4。在施行外匯管理之最初半年間，匯價拾級上升，同時物價亦緩步上漲；繼而匯價與物價轉趨平穩者互九閱月之久，迨1939年6月前匯兌平准基金委員會停售外匯之後，以競購外匯意圖資金逃避之風日益加甚，影響所及，匯價猛縮于先，物價暴漲于後；至1940年6月杪，該會再度停售外匯，美金最低曾縮至4元以下，匯價遂於是月達最高峯，物價亦追躡上漲矣。匯價與物價變動之趨勢大体相似，既如上述，然其間起伏變動仍略見參差者，是蓋有故。其一，物價指數內所包含者雖以國際商品為多，亦有一小部分國內產銷商品在內，其與匯價之關係較為疎遠；其二，即就指數內所包含之國際商品而言，其中進口貨

之按照自由匯率結價者，自必適應匯價所增漲之程度比例上漲，但仍有一小部分按照法定匯率取得外匯成本較輕之進口貨包括在內；其三，當時政府對於國外貿易漸由放任而採取統制，最初於1938年春間指定桐油、茶葉、豬鬃、礦產四類物品歸由政府貿易委員會收購運銷，繼而於1937年7月公布禁止進口貨物辦法，其附屬之禁止進口物品表計包括進口稅則號列234項，同年10月復公布出口貨物換取外匯價差額辦法，規定除上述由政府收購運銷之四類大宗物品外，其餘出口貨亦須依照法定匯價售結外匯，惟法定匯價與中國、交通銀行掛牌價之差額（即英匯1先令2辨士5與7辨士之差），得予發還。此項辦法對於浙閩等省運滬之土貨亦適用之，嗣為體念商艱，對於未經限制轉口各貨如紹酒、煙葉、蛋品、土紙、土糖、紡綢、木板等准予免結外匯，照常運滬。此項貿易統制政策之由鬆弛而漸趨嚴密，對於一般物價自必發生直接或間接作用，而使物價未能完全追隨匯價而變動；其四，1939年9月英法對德宣戰以後，各交戰國相率禁止軍需品及重要物資之出口，加以商輪多被征發，充作軍用，運費激增，進口貨來源既減，成本又重，此又促使物價未能與匯價成平行變動之另一因素。

第三期，自1941年2月至同年7月為物價脫離匯價獨自狂漲之時期。在此時期匯價已頗安定，而自4月杪中美、中英法幣安定資金協定同時成立後，更為平穩，故全時期內美匯最長為5.375元（2月），最縮亦不下於5.1875元（7月），相差無多，一般物價指數則自1941年1月之651.4繼續升至同年7月之959.1，計於6個月間漲46%之多，可見此時期內物價之漲，未可歸咎於匯價也。

第四期，自1941年8月至11月復為物價隨同外匯狂漲之時期。上海匯市於是年7月26日及29日英美先後凍結日本資金，並將中國在英美之資金同時凍結以後，頓呈混沌之象，雖經前平准基金委

員会于8月18日規定以美汇5.3125元，英汇3.15625办士为新法定汇价，而黑市汇价至11月平均美汇仅3.21875元，比7月5.28125元涨高64%。至于11月物价指数为1,723.8，則比7月959.1涨80%，其涨风虽由汇价而起，然其涨率且駕汇价而上之矣。

至于第二阶段之物价变动，可分三期說明之：

第一期，自1941年12月至1942年5月为上海經濟发生剧变物价紊乱之时期。当一二·八太平洋战事发生后，日軍进驻租界，中、中、交、农四行同时停业，旧法币对外汇兌既告停頓，一般心理对于旧法币之信用发生动摇，同时中儲券則漸見抬头，因之旧法币之价值頗有江河日下之势；繼而中央儲备銀行于3月31日公布旧法币之兌換率为中儲券77元合旧法币100元，此为旧法币与中儲券正式脱离等价之始。嗣又于5月20日将前項兌換率改为中儲券74元，21日改为71元，22日改为66元，23日改为60元，25日改为53元，26日再改为50元。旧法币之兌換率既已再三改低，以旧法币表示之一般物价，乃再三飞涨而呈紊乱之象。再就生产方面言之，自日軍进驻租界以后，所有界內英美系銀行貨棧悉被查封，多数华商及外商工厂虽曾繼續开工約六星期之久，但因油、煤等动力原料輸入之停頓，因国外銷路中断而需求缺乏，以及因英美系工厂之被接收，工厂之停工者逐漸增多，工业生产率之低减自意中事。据史輿氏論防止通貨膨胀政策一文（原文載中国經濟第2卷第10期1949年10月出版）內所举各种业別生产指数，1942年平均指数与1941年比較，除毛織业增加外，棉紡織业約减70%，絲織业机器业各减10%，紙业减20%有奇。一般物价在此通貨关系与物資供求关系发生急剧变化之双重压力下，乃奔騰不已，物价指数遂自1941年12月之1,774.6步增1942年5月之3,179.3。

第二期，自1942年6月至1943年5月为中儲券統一流通之第

一年，物价比較穩定之时期。整理旧法币条例規定自1942年6月22日起停止使用法币，一切債務存款均按法币与中儲券二对一之比率，折合中儲券。6月初“南京政府”暨“两租界当局”分別公布关于安定物价之法令或布告，規定各种貨物售价应以5月26日至28日旧法币平均价格之对折为最高标准。在日本总領事館方面亦曾于1942年1月底頒布关于取締暴利行为等館令，至7月間乃根据該項館令第三条之規定，公布关于物品价格及开給发票之布告。8月杪中日两方合組物价对策委员会，規定9月1日起华中一带除汉口外，一般零售价格非經核准不得超越是年5月26日至28日旧币价格减半之數。至是对于物价統制，經各方面之协力取締，一般投机囤积之徒不无顧慮，在安定物价之一点觀之，似曾收效于一时，自1942年6月至10月之四閱月間物价指数仅涨二成有奇。11月以后涨势激烈，指数自10月之4,086.1累涨至1943年2月之7,236.5，乃因流入內地收买米粮之資金大部分还流上海，市上筹碼增多，銀根松动，而旧历新年所开各貨紅盘又照例提高所致。此种情形虽为往年所习見，乃屬于統計学上所謂季节变动之性質，惟紅盘以后各項物价非但不見跌落，且又直綫上升，声势逼人。当局鉴于物价上涨过甚，又鉴于投机囤积之过于狂热，遂于3月中旬成立商統会，以为統制物資之中坚机构；其后又于4月中旬派員来沪調查投机与检查倉庫，复令中儲銀行收縮同业放款；又于5月4日公布“囤积主要商品治罪条例”，物价始因人心之虛怯与囤戶存貨出籠，而小有疲落。4月以后之物价指数变动更为和緩，5月指数比上月仅涨6.8%而已。

第三期，自1943年6月至1944年12月为物价由稳定轉入狂涨时期。在此时期內，物价涨风先后发生者計有四次。其第一次在1943年7月，物价指数約比6月涨3成，其原因乃由米价激涨而

起，蓋是年5月間米價每市石不滿800元，6月上半月亦未超過千元，月杪始漲至1,250元有奇，7月2日始呈漲風，自晨至晚數易市價，初漲至1,900元，21日累漲至2,100元，計比6月增漲倍余。未几此項漲風乃漸次波及黃金、紗、布及日用品市場，激成一般物價普遍之漲風。至于當時米價狂漲之原因似頗複雜，其直接原因則為是月戶口米之減半配給（按本市戶口米之配給，始於1942年7月，數量間有增減，大致以每人每旬2升為準，惟1943年7月5日至15日及同月16日至22日之二次配給，其數量各減為1升），并因配給米之供應自是月起由華中米糧配給組合移交華方辦理，不免延滯所致。8月物價繼續上漲，約比7月高一成左右，頗有繼續增高漫無止境之概。當局認為此次物價漲風與投機囤積不無關聯，而投機最主要之標的棉紗、布兩項，故為平抑物價應自取締棉紗布市場始，此又強制收買棉紗布辦法所由實施之近因也。

收買棉紗布辦法系於8月9日公布。按照該辦法規定收買價格，棉紗以20支藍風紗每包1萬元，棉布以龍頭細布每匹375元為標準，其價款之半數付以標金，半數付以儲備銀行之存單，且付款期限自六個月起長至二、三年不等，估計當時因收買紗布而被凍結之資金，按當時黑市價格計算，約近200萬元。

收買棉紗布辦法實施後，棉紗布之商家囤戶固感資金周轉不靈之苦，即其餘貨物之商家囤戶，亦鑒於經營紗布者之虧損，紛將囤貨脫手，一時物價頗有止漲轉跌之象，9月物價指數較8月跌3%，然其效果僅止于此，蓋在棉紗布收買辦法實施以前，華中紡織各廠因生產利潤猶厚，仍持續工作，但自收買令頒布後，實力較厚之紡織廠因尚有若干貯藏之原料，固可于減縮開工成數之條件下勉強持續工作，以待他日當局之救濟，而規模較小各廠，因其流動資金（紗布）既被凍結，多數處於停業狀態，影響所及，紗布生產驟

形减少，黑市价格乃重見上涨矣。

第二次剧烈之涨风，乃发生于1943年11月，当时因煤炭恐慌，激成一般物价之狂涨。按一二·八以后华中用煤大部分仰給华北，惟近年华北矿工因粮食缺乏，工資低廉，多离矿他就，煤产量大为减少，加以軍用浩繁，运输困难，本市来源銳减，遂酿成严重之煤荒。自是年10月以后，煤球厂因所得配給煤屑数量大减，出貨奇缺，煤球門市零售每人虽限購5元，仍供不应求；同时上海各电力公司自12月1日起，对于各种非軍用电力用戶，减少供給数量自一二成至四五成不等。就紡織业而言，系以是年7、8、9三个月平均用电量为基准，减45%。因之煤炭等各种燃料，无不大涨，一般物价受此刺激，遂再度飞升。物价指数在1943年10月才18,024.8，至1944年3月增至48,464.1。4月指数止涨回跌，則与中儲之收縮信用，不无关系。当局鉴于旧历新年以来物价上涨过甚，欲以收縮信用与通貨之手段，以压低物价，即一面令中儲减少同业拆放，并限制行庄貸款，一面大量配出黄金及人造絲，以收回通貨。惟此种人为之压力，仅能收效于一时，盖物資缺乏，供求不平衡之状态，既未改善，而通貨数量又不免此縮彼伸耳。

第三次之涨风系于1944年5月至6月間展开，亦由米价再度狂涨而起。在5月10日以前，上海黑市米价不过4,000元左右，以后即陸續上涨，而自5月24日当局公布京沪两市民食临时措置綱要，規定凡米統会(按系协助日伪作偃的汉奸組織)核准之采办商及京沪两市已登記之米店及附近农民将米粮运至市区銷售时，須向米統会申請搬运米粮护照，米統会得向其征購二成以至四成不等，征購余额可由米主自由卖出以后，黑市米价即有增无已；乃6月1日上海复有沪市民食米管理暂行办法14条公布，对于食米之搬入上海者，除一概須向米統会請发护照或証明單外，所有搬入米粮首須

儲入市府指定之倉庫，俟征購后余米始可出售與登記之米店，米店再按配給証售與市民，其配賣價格應較米店購入之價格猶低，其虧損由米統會予以調整。搬入米糧一律須由指定搬入口運入，否則以走私論罪；又米店或採辦商如有囤積走私行為時，一經查獲亦將嚴予懲罰。該項辦法公布以後，僉以採購米糧手續極繁，採購成績優良與否難有把握，且除向米店申請配給米外，黑市米來源將步消滅，而配給量之是否足敷食用與配給之是否准期，鑒於以往經驗，又覺毫無保障，因之該辦法發表后，人心極為惶惑，黑市米搶購之風不可遏止，米價乃扶搖直上。2日市價漲至萬元以上，3日晨當局鑒於局勢過於嚴重，乃將暫行辦法暫緩實施，並布告通知，當日米價即見回跌，乃7月1日起米統會突然在上海四周要隘十二處，開始征購食米，凡搬運食米在5斗以上入市者，均在应征之例，4日米價即陡增至13,000元。5日米統會規定5斗米以下之米糧搬運入市，亦須征購，如是米市益趨混亂，旋經各方之呼吁，始予修正，即自5月12日起，凡搬運食米10石以下入市者，概予免征。因食米來源比較便利之故，紛擾經旬之米市始復趨平穩，惟一般物價初隨米價而暴漲，繼而米價回跌，物價却并未隨之而下落。嗣因金價暴漲，鈔赤每10市兩自6月之20萬元漲至7月之36萬餘元，再漲至8月之40萬餘元，物價又受重大刺激，指數遂累漲至8月之81,322.4焉。

第四次則為9月間開始，而現尚方興未艾之瘋狂漲風。在該次風潮中，有限制用電刺激廠商之恐慌，更有米統會禁止18公斤以上米糧搬入市區之辦法，因之黑市煤價每噸漲至20萬元以上，米價亦节节上漲，12月竟達5萬元以上，物價指數遂自8月之81,322.4一再狂漲至284,302.0之空前高峯矣。

(錄自“戰時上海批發物價動態說明”，中國經濟研究會編)

附录(二) 全国进出口货物及金銀价值表

1912——1935年

年月	貨物 (單位: 千元)				金 (單位: 千海美金)				銀 (單位: 千元)			
	進口	出口	入超(-) 或 出超(+)	進口	出口	入超(-) 或 出超(+)	進口	出口	入超(-) 或 出超(+)	進口	出口	入超(-) 或 出超(+)
1912年	737,085	577,271	- 159,814	17,198	3,401	- 13,797	70,263	40,274	- 29,989	70,263	40,274	- 29,989
1913年	888,313	628,350	- 259,963	5,595	8,123	+ 2,528	86,799	30,759	- 56,039	86,799	30,759	- 56,039
1914年	886,878	555,001	- 331,877	1,443	23,218	+ 21,775	25,705	46,929	+ 21,225	25,705	46,929	+ 21,225
1915年	708,073	652,586	- 55,487	1,270	28,227	+ 26,957	32,278	60,917	+ 28,640	32,278	60,917	+ 28,640
1916年	804,562	750,640	- 53,922	39,309	16,002	- 23,307	57,783	102,464	+ 44,681	57,783	102,464	+ 44,681
1917年	856,150	721,247	- 134,903	35,720	12,939	- 22,781	42,856	75,560	+ 32,704	42,856	75,560	+ 32,704
1918年	864,523	757,006	- 107,517	3,869	7,187	+ 3,318	56,281	19,676	- 36,605	56,281	19,676	- 36,605
1919年	1,008,022	982,801	- 25,221	177,498	34,390	- 143,108	96,742	13,972	- 82,769	96,742	13,972	- 82,769
1920年	1,187,586	843,862	- 343,724	157,998	212,255	+ 54,257	196,860	52,529	- 144,332	196,860	52,529	- 144,332
1921年	1,411,739	936,756	- 474,983	56,049	87,323	+ 31,274	139,510	88,983	- 50,527	139,510	88,983	- 50,527
1922年	1,472,387	1,020,322	- 452,065	20,351	11,796	- 8,555	117,920	56,266	- 61,653	117,920	56,266	- 61,653
1923年	1,438,662	1,173,045	- 265,617	20,292	31,627	+ 11,335	146,359	41,668	- 104,692	146,359	41,668	- 104,692
1924年	1,586,372	1,202,440	- 383,932	4,145	23,859	+ 19,714	77,166	36,654	- 40,512	77,166	36,654	- 40,512
1925年	1,476,774	1,209,558	- 267,216	3,874	6,054	+ 2,180	115,177	17,766	- 97,412	115,177	17,766	- 97,412
1926年	1,751,537	1,346,571	- 404,966	2,939	17,490	+ 14,551	122,741	39,850	- 82,891	122,741	39,850	- 82,891
1927年	1,578,147	1,431,209	- 146,938	3,583	5,823	+ 2,240	127,582	26,182	- 101,400	127,582	26,182	- 101,400

1928年	1,863,320	1,544,531	-	318,789	11,235	479	-	10,756	173,970	8,205	-	165,764
1929年	1,972,083	1,582,441	-	389,642	1,608	4,761	+	3,153	189,187	24,310	-	164,877
1930年	2,040,599	1,394,166	-	646,433	2,960	21,976	+	19,016	159,788	55,393	-	104,395
1931年	2,233,376	1,416,963	-	816,413	9	27,302	+	27,293	118,233	47,430	-	70,803
1932年	1,634,726	767,535	-	867,191	136	59,404	+	59,268	96,993	108,438	+	11,444
1933年	1,345,567	611,828	-	733,739	137	35,674	+	35,537	80,180	94,302	+	14,122
1934年	1,029,665	535,214	-	494,451	6	26,222	+	26,216	10,830	267,558	+	256,728
1935年	919,211	575,809	-	343,402	281	21,026	+	20,745	10,997	70,394	+	59,397
1936年	941,544	705,741	-	235,803	1,092	19,065	+	17,973	4,713	254,336	+	249,623
1934年												
1月	105,460	50,776	-	54,684	1	1,065	+	1,064	2,135	352	-	1,783
2月	82,758	38,036	-	44,722		4,077	+	4,077	198	1,765	+	1,557
3月	99,428	40,115	-	59,313		1,678	+	1,678	2,032	1,165	-	867
4月	100,960	41,124	-	59,836		2,798	+	2,798	389	15,152	+	14,764
5月	94,984	49,321	-	45,663	5	3,480	+	3,475	444	2,591	+	2,147
6月	86,259	49,173	-	37,086		5,077	+	5,077	165	13,102	+	12,936
7月	73,529	44,914	-	28,615		2,915	+	2,915	165	24,473	+	24,308
8月	74,253	44,058	-	30,195					354	79,448	+	79,094
9月	77,482	41,689	-	35,793					820	48,960	+	48,140
10月	79,000	42,660	-	36,340					607	56,939	+	56,332
11月	83,517	49,768	-	33,749		5,132	+	5,132	104	11,432	+	11,328
12月	72,034	43,580	-	28,454						11,975	+	11,975
1935年												
1月	90,012	55,249	-	34,763	77	7,729	+	7,652	2,709		-	2,709
2月	66,694	41,523	-	25,170		1,440	+	1,440	550		-	550
3月	97,295	39,047	-	58,248		4,800	+	4,800	987		-	987
4月	103,796	41,540	-	62,257	3		-	3	4,113	1,683	-	2,430

年月	貨物 (單位: 千元)				金 (單位: 千海美金)				銀 (單位: 千元)			
	進		出		進		出		進		出	
	口	口	口	口	口	口	口	口	口	口	口	口
5月	96,132	40,782	-	55,350	8	-	126	1,169	+	1,043		
6月	91,527	41,229	-	50,297	24	-	59	11	-	48		
7月	64,376	45,959	-	18,417	-	-	97	-	-	97		
8月	56,176	45,331	-	10,845	-	-	231	2	-	229		
9月	54,367	45,940	-	8,426	-	-	737	-	-	737		
10月	61,176	48,400	-	12,776	-	-	55	-	-	55		
11月	72,436	60,233	-	12,203	159	7,057	111	-	+	6,898		
12月	65,224	70,576	+	5,351	10	-	988	67,530	+	66,542		

註: 1. 1934年以前之金銀進出口數字系根據中國銀行出版的“中外商業金融彙報”。

2. 1934年以後之金銀進出口及各年貨物進出口數字皆系根據“海關貿易年刊”和月報。

附录(三) 中、中、交、农四行发行伪币公佈数字表

1928——1937年

單位：千元

年 月	中央銀行	中國銀行	交通銀行	中國農民銀行	合 計
1928年	11,697	172,304	86,026	—	270,027
1929年	15,380	197,728	69,222	—	282,330
1930年	22,669	203,847	82,894	—	309,410
1931年	24,773	191,749	81,098	—	297,620
1932年	39,145	179,648	82,425	—	301,218
1933年	70,272	179,583	83,111	—	332,966
1934年	85,339	201,280	103,235	5,663	395,517
1935年					
1月	89,057	198,346	102,412	6,241	496,056
2月	89,932	185,222	91,583	6,964	373,701
3月	92,695	170,340	83,938	7,575	354,548
4月	92,032	163,617	81,428	9,074	346,151
5月	93,313	163,569	82,198	10,592	349,672
6月	98,728	166,447	85,271	12,011	362,457
7月	105,718	167,242	85,018	11,943	369,921
8月	110,295	169,449	86,647	12,505	378,896
9月	117,620	170,039	90,950	16,608	395,217
10月	131,246	185,503	102,218	17,628	436,595
11月	150,893	248,640	143,432	29,893	572,858
12月	176,065	286,245	176,245	29,847	668,402
1936年					
1月	220,641	308,118	190,810	29,771	749,340
2月	234,324	293,838	181,884	29,590	739,636
3月	251,503	310,151	186,698	34,777	783,129
4月	262,247	323,283	196,066	51,017	832,613
5月	277,775	343,155	201,402	64,372	886,704
6月	299,253	351,773	204,912	92,035	947,973
7月	300,872	365,674	210,410	87,203	964,159
8月	305,955	367,426	206,476	96,277	976,134
9月	313,435	377,768	217,110	108,503	1,016,816
10月	305,834	411,074	244,621	131,910	1,093,439
11月	312,941	439,895	272,845	142,122	1,167,803
12月	325,592	459,310	295,046	162,014	1,241,962
1937年					
1月	341,733	493,556	307,394	163,614	1,306,296
2月	357,444	504,104	301,658	191,705	1,354,911

年 月	中央銀行	中國銀行	交通銀行	中國農民銀行	合 計
3月	361,835	501,404	308,577	200,053	1,371,869
4月	367,614	513,351	311,317	192,691	1,384,973
5月	372,313	511,520	312,005	210,739	1,406,578
6月	375,840	509,863	313,548	207,951	1,407,202
7月	382,758	517,723	335,999	208,436	1,444,916
8月	395,374	535,870	370,841	209,630	1,511,715
9月	415,678	543,534	371,714	213,532	1,544,457
10月	423,280	550,372	361,277	221,431	1,556,360
11月	429,382	573,218	371,279	229,590	1,603,469
12月	430,608	606,548	371,144	230,798	1,639,098

資料來源：1936年“上海物價年刊”。

附录(四) 上海国外主要匯兌市價表

1926—1936年

年 月	倫敦電匯	紐約電匯	橫濱電匯	巴黎電匯	香港電匯
	銀幣一元 合先令	銀幣百元 合美金元	銀幣百元 合日金圓	銀幣百元 合法郎	銀幣百元 合港洋
1926年	2/0.173	48.931	102.53	1,536	91.75
1927年	1/10.028	44.669	94.07	1,136	91.23
1928年	1/10.653	45.945	99.03	1,171	92.19
1929年	1/8.529	41.514	90.29	1,061	89.06
1930年	1/2.740	29.853	60.40	761	88.60
1931年	0/11.905	22.138	45.54	564	92.39
1932年	1/2.731	21.486	77.45	548	92.04
1933年	1/2.828	26.055	100.75	521	90.11
1934年	1/4.141	33.911	113.55	515	88.08
1935年	1/5.792	36.349	126.23	550	76.19
1936年	1/2.375	29.708	102.36	496	93.52
1934年					
1月	1/4	33.750	111.875	542	90.250
2月	1/4.250	34.125	113.500	524	90.125
3月	1/4.125	34.250	113.500	521	89.500
4月	1/3.9375	34.250	112.250	519	89.500
5月	1/3.250	32.375	106.625	489	89.500
6月	1/3.500	32.625	108.500	494	90.500

年 度	倫敦電匯	紐約電匯	橫濱電匯	巴黎電匯	香港電匯
	銀幣一元 合先令	銀幣百元 合美金元	銀幣百元 合日金圓	銀幣百元 合法郎	銀幣百元 合港洋
7月	1/4	33.625	112.250	509	90.250
8月	1/4.500	34.875	115.750	520	90.250
9月	1/4.875	35.250	117.500	528	90.250
10月	1/5.125	35.250	121.625	529.5	85.375
11月	1/3.875	33.0625	113.250	501	81
12月	1/4.250	33.500	116	509	80.500
1935年					
1月	1/4.750	34.3125	120	518	80
2月	1/5.8125	36.1875	127.125	549	81.500
3月	1/7	37.9375	134.750	573	79.500
4月	1/7	38.375	135	580	74
5月	1/8.125	41	142	621	68
6月	1/7.750	40.5625	139.750	614	69
7月	1/6.750	38.750	132.500	585	73
8月	1/5.625	36.500	123.750	551	72
9月	1/6.0625	37.0625	127.625	563	73.750
10月	1/5.875	36.500	127.250	555	73.500
11月	1/2.375	29.500	102.500	447	80
12月	1/2.375	29.500	102.500	447	90
1936年					
1月	1/2.375	29.50	102.375	448	91.500
2月	1/2.375	29.875	102.375	448	90.500
3月	1/2.375	29.875	102.625	448	91.250
4月	1/2.375	29.750	102.375	449	91.250
5月	1/2.375	29.750	102.1875	451	91
6月	1/2.375	29.750	101.750	453	92.500
7月	1/2.375	29.750	102.125	452	92.500
8月	1/2.375	29.875	102.250	456	96
9月	1/2.250	30	101.500	455	96
10月	1/2.375	29.500	102.500	628	96.500
11月	1/2.500	29.500	103.125	633	96.500
12月	1/2.375	29.375	103.125	629	96.750

註：1. 資料來源：轉載自1936年“上海物價年刊”。

2. 1934年11月以後中國已改為偽法幣元。

附录(五)

英、美銀价、物价及其指数表

1912—1937年

年 度	倫敦大条銀 每标准盎司 合办士	倫敦大条銀 价指数 1926=100	英国批發 物价指数 1926=100	紐約大条銀 每純盎司 合美元	紐約大条銀 价指数 1926=100	美国批發 物价指数 1926=100
	1912年	28.03	97.7	67.3	0.620	99.4
1913年	27.56	96.1	67.3	0.612	98.1	69.9
1914年	25.31	88.2	67.3	0.563	90.2	67.8
1915年	23.69	82.6	85.6	0.511	81.9	69.2
1916年	31.31	109.1	107.8	0.672	107.7	85.6
1917年	40.88	142.5	138.6	0.840	134.6	117.8
1918年	47.56	165.8	151.6	0.984	157.7	130.8
1919年	57.06	198.9	162.7	1.121	179.6	138.4
1920年	61.38	214.3	198.7	1.017	163.3	154.8
1921年	36.88	126.5	122.9	0.631	101.1	97.9
1922年	34.38	120.0	103.9	0.679	108.8	69.6
1923年	31.94	111.3	102.0	0.652	104.5	100.7
1924年	34.00	116.5	109.8	0.671	107.5	97.9
1925年	32.08	111.8	107.8	0.694	111.2	103.4
1926年	28.69	100.0	100.0	0.624	100.0	100.0
1927年	26.04	90.8	96.7	0.567	90.9	95.2
1928年	26.74	93.2	94.8	0.585	93.7	96.6
1929年	24.48	85.3	90.9	0.533	85.4	95.2
1930年	17.65	61.5	76.5	0.385	61.7	86.3
1931年	14.46	50.4	66.0	0.290	46.5	73.3
1932年	17.81	62.1	69.0	0.279	44.7	64.8
1933年	18.09	63.1	69.1	0.345	55.3	65.9
1934年	21.31	74.3	71.1	0.481	77.1	74.9
1935年	28.94	100.9	71.8	0.644	103.2	80.0
1936年	20.06	69.9	76.2	0.449	72.0	80.8
1937年	20.06	69.9	87.7	0.449	72.0	86.3

註：录自楊蔚著“物价論”133頁。

附录(六)

上海美汇市价及其指数表

1937—1949年5月

1937年6月=100

时 期	美 金 (每美元合伪币数)	指 数
1937年		
1月	3.40	
2月	3.40	
3月	3.40	
4月	3.40	
5月	3.40	
6月	3.42	100.0
7月	3.42	100.0
8月	3.42	100.0
9月	3.42	100.0
10月	3.42	100.0
11月	3.42	100.0
12月	3.42	100.0
1938年		
1月	3.42	100.0
2月	3.42	100.0
3月	3.49	102.0
4月	3.72	108.8
5月	4.27	124.9
6月	5.39	157.6
7月	5.50	160.8
8月	6.18	180.7
9月	6.15	179.8
10月	6.25	182.7
11月	6.35	185.7
12月	6.40	187.1
1939年		
1月	6.40	187.1
2月	6.40	187.1
3月	6.40	187.1
4月	6.40	187.1
5月	6.40	187.1
6月	7.51	219.6
7月	9.58	280.1
8月	14.81	433.0
9月	16.49	482.2
10月	14.68	429.2
11月	13.11	383.3

时 期	美 金 (每美元合伪币数)	指 数
12月	14.14	421.3
1940年		
1月	13.68	400.0
2月	14.68	429.2
3月	15.84	463.2
4月	17.20	502.9
5月	21.05	615.5
6月	18.18	531.6
7月	17.09	499.7
8月	18.38	537.4
9月	19.67	575.1
10月	18.14	530.4
11月	17.27	505.0
12月	17.75	519.0
1941年		
1月	18.60	543.9
2月	18.60	543.9
3月	18.83	550.6
4月	19.28	563.7
5月	19.28	563.7
6月	19.05	557.0
7月	19.28	563.7
8月	19.51	570.5
9月	18.83	550.6
10月	18.93	553.5
11月	18.93	553.5
12月		
1942—1945年	20.00	584.8
1946年*		
1月	1,390.00	40,643.3
2月	1,560.00	45,614.0
3月	2,000.00	58,479.5
4月	1,890.00	55,263.2
5月	2,370.00	69,298.2
6月	2,335.00	68,274.9
7月	2,550.00	74,561.4
8月	2,510.00	73,391.8
9月	3,250.00	95,029.2
10月	4,010.00	117,251.5
11月	4,950.00	144,736.8
12月	7,600.00	222,222.2

时 期	美 金 (每美元合伪币数)	指 数
1947年		
1月	6,755.00	197,514.6
2月	12,129.00	354,649.1
3月	14,000.00	409,356.7
4月	16,250.00	475,146.2
5月	27,204.00	795,438.6
6月	36,826.00	1,076,783.6
7月	43,060.00	1,259,064.3
8月	42,280.00	1,236,257.3
9月	51,500.00	1,505,848.0
10月	87,000.00	2,543,859.6
11月	109,400.00	3,198,830.4
12月	149,600.00	4,374,269.0
1948年		
1月	178,900.00	5,230,994.2
2月	213,250.00	6,235,380.1
3月	411,154.00	12,022,046.8
4月	661,154.00	19,331,988.3
5月	1,166,923.00	34,120,555.6
6月	2,290,000.00	66,959,064.3
7月	6,430,000.00	188,011,695.9
8月1—18日	10,700,000.00	312,865,497.1
9月	4.50	131.6
10月	9.00	263.2
11月	38.50	1,125.7
12月	75.70	2,213.5
1949年		
1月	289.00	8,450.3
2月	1,884.34	55,097.7
1—23日	1,668.30	48,780.7
24—28日	2,912.50	85,160.8
3月	8,898.46	260,188.9
4月	813,880.00	23,797,660.8
5月	23,280,000.00	680,701,754.4

註：除1942—1945年係伪中儲券外，余皆为伪法币价，1948年9月至1949年5月为伪金圓券价。

* 1946年每月之市价均係月初的市价。

附录(七)

上海黄金(熔赤)

条重: 市平10两 成色: 0.992

1937—

时期	*1937年	1938年	1939年	1940年	1941年	1942年	1943年	1944年
1月	*1,153	1,140	2,010	4,086	6,568	11,286	29,617	97,031
2月	1,154	1,141	2,065	4,000	6,358	12,836	37,316	136,586
3月	1,155	1,142	2,097	5,007	6,395	16,985	47,685	144,250
4月	1,149	1,142	2,070	5,620	6,611	19,556	49,827	140,182
5月	1,141	1,335	2,117	6,261	6,491	25,200	46,862	172,500
6月	1,141	1,760	2,444	5,645	6,415	22,091	54,304	209,666
7月	1,143	1,854	3,082	5,285	6,586	21,953	89,895	365,938
8月	1,142	1,968	4,165	5,725	6,911	21,634	95,846	540,577
9月	—	1,847	3,923	6,182	6,882	22,979	95,288	583,917
10月	1,147	1,988	3,938	5,686	8,187	24,615	95,880	591,188
11月	1,145	2,022	3,692	5,637	18,538	26,750	—	573,955
12月	1,142	1,999	4,135	6,022	13,249	31,461	—	730,571

指数 1926年=100

时期	1937年	1938年	1939年	1940年	1941年	1942年	1943年	1944年
1月	100.5	99.4	175.2	356.2	572.6	984.0	2,582.1	8,459.5
2月	100.6	99.5	180.0	348.7	554.3	1,119.1	3,253.4	11,908.1
3月	100.7	99.6	182.8	436.5	557.5	1,480.8	4,157.4	12,576.3
4月	100.2	99.6	180.5	490.0	576.4	1,705.0	4,344.1	12,221.6
5月	99.5	116.4	184.6	545.9	565.9	2,197.0	4,085.6	15,039.2
6月	99.5	153.4	213.1	492.2	559.3	1,926.0	4,734.4	18,279.5
7月	99.6	161.6	268.7	460.8	574.2	1,913.9	7,837.4	31,903.9
8月	99.6	171.6	363.1	499.1	602.5	1,886.1	8,356.2	47,129.6
9月	—	161.0	342.0	539.0	600.0	2,003.4	8,307.6	50,908.2
10月	100.0	173.3	343.3	495.7	713.8	2,146.0	8,359.2	51,542.1
11月	99.8	176.3	321.9	491.5	1,616.2	2,332.2	—	50,039.7
12月	99.6	174.3	360.5	525.0	1,155.1	2,742.9	—	63,694.1

註: “除自1942年6月至1945年9月係伪中儲券外, 余均伪法币价, 1948年9月至1949年5月为伪金圓券元价。

* 1937年1月至6月係标金市价。

市价及其指数表

1949年5月

單位: 元[△]

1945年	1946年	1947年	1948年	1949年	
873,625	856,844	3,822,165	104,000,000	1月	159,591
1,989,062	1,413,729	6,097,500	141,200,000	2月	983,000
3,266,600	1,562,917	6,232,000	266,346,000	1—23日	882,100
7,393,913	1,553,846	7,488,000	364,038,000	24—28日	1,465,000
9,626,538	1,762,500	13,148,000	589,870,000	3月	4,410,000
19,766,666	1,899,792	19,182,500	1,119,000,000	4月	394,544,000
61,747,916	1,938,600	23,812,000	3,119,000,000	5月	9,684,780,000
71,250,000	2,030,778	24,644,000	5,080,000,000#		
63,642,860	2,137,500	28,500,000	2,400		
574,770	2,231,923	43,000,000	5,500		
838,880	2,560,400	63,400,000	20,000		
731,374	3,167,600	85,000,000	38,400		

1945年	1946年	1947年	1948年	1949年	
76,166.1	74,703.1	333,231.5	9,065,550.9	1月	13,911.3
173,414.3	123,254.5	531,604.2	12,308,228.7	2月	85,686.9
281,307.8	136,261.3	543,235.7	23,217,050.2	1—23日	76,891.6
644,630.6	135,470.4	652,719.7	31,732,740.6	24—28日	127,702.2
839,279.7	153,661.7	1,146,094.8	51,418,235.7	3月	384,414.2
1,723,336.2	165,631.4	1,672,114.7	97,541,841.0	4月	34,391,910.7
5,383,427.7	169,014.8	2,075,662.5	271,879,358.4	5月	844,210,251.0
6,211,857.0	177,051.3	2,148,186.9	442,871,294.3		
5,548,636.4	186,355.7	2,484,309.6	209.2		
50,110.7	194,587.9	3,748,256.6	479.4		
73,136.9	223,225.8	5,526,499.3	1,743.4		
63,764.1	276,163.9	7,409,344.5	3,347.3		

为8月1—18日平均价。

附录(八)

上海中等梗米批发市价表

(每市石156市斤)

1912—1949年5月

單位: 元[△]

时 期	1912年	1913年	1914年	1915年	1916年	1917年	1918年	1919年	1920年	1921年
1月	6.53	7.54	6.30	6.35	6.52	6.40	6.51	6.31	7.57	8.90
2月	6.84	8.04	6.35	6.63	7.06	6.35	6.83	6.85	8.05	8.04
3月	7.47	7.46	6.03	6.92	7.10	6.33	7.53	7.04	8.11	7.78
4月	8.04	7.09	5.66	6.87	7.32	6.41	7.06	5.99	8.32	8.75
5月	9.34	7.24	5.74	7.55	7.41	6.74	7.37	6.00	8.87	9.46
6月	9.47	7.01	5.93	7.64	7.56	6.87	7.36	6.64	10.62	10.25
7月	9.19	7.36	6.93	8.25	7.74	6.72	6.70	7.24	12.95	10.44
8月	8.88	7.49	7.03	8.97	7.92	7.08	6.95	7.64	12.11	11.07
9月	8.00	7.39	6.76	8.64	7.52	6.20	6.49	8.04	13.01	11.58
10月	7.43	6.52	6.62	7.84	6.82	6.42	6.38	7.94	9.02	11.44
11月	7.02	6.75	7.09	6.90	6.39	6.42	6.15	6.71	8.47	9.48
12月	7.02	6.59	6.63	6.28	6.09	6.35	6.08	6.86	8.27	9.99

(續)

时 期	1922年	1923年	1924年	1925年	1926年	1927年	1928年	1929年	1930年	1931年
1月	9.81	11.01	9.87	9.26	12.94	14.52	10.58	11.81	16.59	11.36
2月	10.50	11.55	9.93	9.21	13.66	15.79	11.44	12.15	16.00	10.88
3月	11.17	11.34	9.72	9.09	15.18	16.63	11.30	11.78	17.38	11.23
4月	11.50	11.17	9.51	10.17	14.94	14.56	11.43	11.34	18.21	10.17
5月	11.59	11.68	9.37	10.51	15.65	15.73	11.09	12.32	18.54	11.34
6月	11.81	11.52	9.73	10.85	16.29	16.60	10.94	12.53	20.05	12.00
7月	13.00	11.87	10.24	11.07	16.31	16.98	11.11	13.53	19.61	11.81
8月	12.00	12.05	10.54	11.72	17.74	16.66	10.51	14.95	19.11	15.11
9月	11.75	10.74	13.14	12.35	17.85	15.70	9.91	15.13	18.91	14.73
10月	11.01	10.65	11.95	12.66	17.72	12.37	11.11	16.28	14.45	13.55
11月	9.98	10.40	9.77	11.82	15.57	11.39	11.59	15.10	13.56	12.18
12月	11.01	10.38	9.14	12.67	15.41	10.34	12.07	15.19	11.84	13.07

註: [△]單位: 1912年1月到1935年11月为銀元, 1935年12月到1942年5月为伪法币元, 1942年6月到1945年8月为伪中儲券元, 1945年9月到1948年8月为伪法币元, 1948年9月到1949年5月为伪金圓券元。

(續)

时 期	1932年	1933年	1934年	1935年	1936年	1937年	1938年	1939年	1940年	1941年
1月	12.06	7.56	7.88	13.08	10.00	11.60	18.25	12.70	40.00	107.50
2月	—	7.73	7.80	13.10	10.05	11.75	15.15	13.20	56.00	102.00
3月	—	7.39	7.75	12.38	10.55	11.25	13.50	14.00	48.50	117.25
4月	12.42	7.88	7.83	13.16	10.95	11.70	13.75	14.00	46.00	120.50
5月	12.77	8.10	8.50	13.30	10.65	11.85	12.95	17.30	54.30	148.75
6月	13.28	8.20	8.78	12.98	10.78	11.05	13.15	19.55	66.00	134.50
7月	12.40	8.20	11.70	12.09	10.85	11.83	13.80	19.90	70.00	136.50
8月	12.33	8.48	12.60	11.78	10.80	13.40	14.00	29.00	66.50	150.00
9月	11.60	8.53	13.10	11.64	10.60	14.30	13.40	42.50	80.00	155.00
10月	9.38	9.00	12.25	11.82	9.90	13.50	12.88	28.00	87.00	154.00
11月	8.75	7.90	12.35	11.63	9.90	14.00	12.23	32.00	93.00	194.30
12月	8.48	7.75	12.65	10.70	10.15	14.80	11.95	42.50	108.00	238.00

(續)

时 期	1942年	1943年	1944年	1945年	1946年	1947年	1948年	1949年
1月	227.50	1,086.08	2,475	45,000	8,500	67,159	1,408,750	1,311
2月	264.50	1,219.00	3,238	51,000	9,650	108,083	2,060,000	8,560
3月	300.00	918.20	4,000	97,500	26,000	107,400	3,447,000	45,035
4月	300.00	697.17	3,838	121,500	34,500	147,722	3,875,000	2,595,000
5月	404.30	798.13	5,060	122,500	52,000	315,185	5,612,000	11,877万
6月	348.13	1,054.40	9,450	655,000	53,000	436,600	10,530,000	
7月	435.00	1,913.12	11,000	710,000	52,000	416,000	31,212,000	
8月	435.00	1,959.25	8,840	1,500,000	59,500	392,500	49,156,000*	
9月	435.00	1,786.60	10,250	3,725	52,400	502,500	—	
10月	445.00	1,765.00	16,000	6,750	63,900	656,000	—	
11月	682.50	1,942.00	24,000	10,250	58,100	657,500	734.60	
12月	845.00	2,202.00	38,500	7,625	58,600	932,000	384.38	

* 1948年8月系1—19日市价平均。

資料來源：轉載“銀行周报”33卷26、27期合刊。

第二章 上海解放前历年来的 的批发物价指数

一、上海批發物价分类指数表來源說明

茲將下列上海物价指数各表來源簡述如下：

表一(甲)、(乙)二項所載1921至1941年之指数，原名“上海躉售物价指数”，系北洋軍閥政权时期財政部駐沪調查貨价处所編，于1929年9月間移交国民党反动政权时期的国定稅則委员会接編，并作如下修正：

1. 基期：1926年(原为1913年)等于100。
2. 公式：簡單几何平均(原为簡單算术平均)。
3. 物品項数及分类：包括物品155項(后减为153項)。按其用途分为8类，如(甲)表其中粮食类占14.2%，其他食物20%，紡織品及其原料占24.5%，金屬7.7%，燃料8.4%，建筑材料7.1%，化学品6.5%，及杂类11.6%。又按物品加工程度分为原料品(占全表27.1%)、生产品(27.7%)及消費品(45.2%)，如(乙)表以物品来源而論，当修正时，国内产品占54.2%，輸入品45.8%。1933年以后，前者增至占62%余，后者减至37%左右。

4. 物价調查：除少数为厂盘或交易所公布价格外，以所謂“茶会”市場做开的行情为主，由各該业商人按期填报。选样日期最初为每星期三，后改为每月1日及15日。編制指数則以15日为准。詳見伪国定稅則委员会出版修正物价指数报告(1930年6月)，及

中国統計学社出版統計学报第1期(1927年6月)所載“上海躉售物价指数沿革及其計算法之演变”。(丙)、(丁)二表，系輸出入稅則委员会所編，基期及公式同上項，物品項数輸出品共66項，輸入品共82項。

表二所載1937年至1945年之指数，原名“上海一般物价指数”，系抗日戰爭时期上海工商界人士組織的中国經濟研究会所編，分前后两期，前期自1937年至1941年，屬于追溯性質，多取材于伪稅則委员会之記錄，以抗战前1936年为基期，改算而成。后期自1942年至1945年日寇受降为止，系該会直接調查所得。此項物价指数所反映者，为当时行使通貨伪中儲券元币值。編制方法詳見該会出版每月統計增刊(1935年1月)。茲列举其要点如下：

1. 基期：1936年等于100。

2. 公式：簡單几何平均。

3. 物品数及項数：全表大体以一品一項为原则，其例外之一品二項者有米、棉紗、木材三种，各类間分配的百分比如下：

类别	食物	紡織品	金屬	建筑材料	化学品	燃料	杂項	合計
前期	29.5	19.2	10.3	9.0	11.5	7.7	12.8	100%
后期	28.6	19.6	7.2	8.9	12.5	8.9	14.3	100%

4. 物价調查：前期取材于旧記錄，問題不多。后期則因上海已在日寇占領之下，物資供应常被封鎖或征用，价格亦多受控制，指数在原則上以批发市价为准，不得已时也有以零售价代替者，限价期間数字則概不采用。

表二所載1946年至1948年之指数，系由前中国經濟研究所所接編，原名“上海批发物价指数”，基期以1936年等于1，公式及調查方法和前一时期基本相同，物品項目增加到86項，1949年各月因資料不全，故未采用。

表三所載1937年至1945年之月指數及追溯之1930年至1936年的年指數，原名“上海基要商品躉售物價指數”系國民黨反動派偽中央銀行經濟研究處所編，其編制方法如下：

1. 基期：1937年1至6月等於100。
2. 公式：加權幾何平均（加權數字未詳）。
3. 物品分類項目如下表：

類別	項目	品目
食物	11	粳米、糯米、小麥、黃豆、牛肉、豬肉、雞蛋、豆油、鹽、白糖、茶
纖維	3	棉花、生絲、羊毛
燃料	2	烟煤、煤油
金屬	2	元鐵、銅
建築材料	2	木材、水泥
雜項	3	牛皮、桐油、豬鬃
合計	23	

4. 物價調查：根據23種商品的每日市價。

表四所載1946年至1949年之指數，為抗日戰爭勝利後國民黨反動政權下偽上海市統計處編制，原名“上海市躉售國貨價格指數”。另有躉售國貨及外國貨價格指數1種，但各類物品價格出入無幾，如食物及燃料價完全一致，指數亦大同小異，故舍彼取此，其編制方法如下：

1. 基期：1937年1至6月等於1。
2. 公式：簡單幾何平均。
3. 物品項數：全表計50項，分類類目及各類所占項數見表首。
4. 物價調查：基期物價根據偽稅則委員會之記錄，逐月物價調查的日期，定為5日、15日、25日。

上列四种批发物价指数表，除表一因仅此一种无从比较外，其余三个表在同一时期的指数，可以互相参照，如1937至1945年时期的指数，表二比表三高出约10—20%上下，因表二的基期是1936年全年，表三的基期是1937年1至6月，而逐月数字又参差不齐，由于物品项数及调查时期的不同而来，从总的发展趋势来讲，基本上是一致的。但表二的基期是战前一年的全年，较有代表性，同时物品项数较多，故在说明中以此为主。1946年至1949年时期的指数，三表都较完全，表三与表四因基期相同，数字出入较小，因表三包括物品项目太少，形成比表四先高后低的趋势。而表二同样因基期关系，比表三、表四始终高出20%上下，1948年8月指数即比表四高达26%多。但因总的趋势是一致的，表四的数字一直统计到解放前夕，最为完全，便于比较，故在这一个时期的说明中只得以表四为主。

1940年以后的年平均指数，因逐月上涨的幅度太大，已不能说明问题，抗日战争胜利后的阶段，更是如此。故表三、表四均未加追算，表二原有的年平均指数，为了供参考起见，姑予保存，其中如1945年1至8月及1948年1至8月的平均指数，均不到最后一个月指数的半数，这充分说明了物价上涨幅度太大的年份，年平均指数已不能作为标准。

二、上海批發物價分類指數表

上海批發物價分類指數表一

(甲)按物品用途分類

1921—1940年

1926年=100

年 月 日	類別 總指數	各 類 指 數							
		糧 食	其 他 物 資	紡織品 及原 料	金 屬	燃 料	建 材	化 學 品	雜 項
	153	22	30	38	12	13	11	9	18
1921年	104.6	72.2	81.6	103.5	96.1	108.7	125.5	161.7	104.0
1922年	98.6	82.6	81.5	104.1	85.1	105.4	117.1	119.3	97.5
1923年	102.0	86.3	93.9	110.6	99.3	102.8	115.5	108.9	98.5
1924年	97.9	83.3	95.5	107.5	92.5	97.9	102.7	102.6	95.5
1925年	99.3	91.1	95.5	106.8	96.9	99.5	96.4	101.9	101.1
1926年	100.0	100.0	100.0	100.0	100.0	100.0	100.0	100.0	100.0
1927年	104.4	100.6	108.1	100.9	109.1	112.7	105.4	102.6	102.1
1928年	101.7	89.6	108.7	102.1	102.9	104.0	103.0	101.2	102.0
1929年	104.5	97.2	109.5	101.9	111.0	104.1	108.1	105.8	104.2
1930年	114.8	110.3	120.3	105.6	136.2	117.1	118.2	120.1	111.4
1931年	126.7	94.4	138.3	118.8	154.2	148.5	135.4	150.7	122.1
1932年	112.4	81.7	131.1	98.4	130.1	132.8	124.4	151.6	109.1
1933年	103.8	69.6	123.2	89.9	132.9	119.1	113.1	153.4	100.7
1934年	97.1	69.1	111.1	82.2	123.8	122.1	106.9	139.2	93.1
1935年	96.4	80.0	111.5	78.9	114.1	119.7	99.2	133.2	90.9
1936年	108.5	92.9	124.5	90.5	130.9	130.9	111.2	137.6	101.9
1937年	129.1	111.7	144.1	105.9	191.5	158.8	134.0	145.7	119.1
1938年	153.6	120.9	169.8	120.8	230.9	240.9	168.0	195.2	133.8
1939年	245.4	180.3	256.9	193.4	462.8	385.9	257.4	329.2	217.1
1940年	520.1	492.2	473.5	384.1	936.1	949.3	542.9	668.4	464.1
1921年									
1月	102.9	63.6	81.6	94.6	94.3	113.6	123.9	175.1	104.5
2月	105.5	64.7	83.2	97.1	97.6	114.4	126.2	185.9	105.6
3月	106.2	65.6	83.6	99.0	95.1	115.4	123.3	189.6	106.0
4月	105.9	65.7	81.1	99.9	101.3	115.6	122.2	180.2	105.6
5月	105.2	70.8	80.3	100.5	100.6	111.0	122.3	174.0	105.1

年 月	类别 项目 日	总指数	各 类 指 数							
			粮 食	其 他 物	紡織品 及原 其料	金 屬	燃 料	建 筑 材 料	化 学 品	杂 项
		153	22	30	38	12	13	11	9	18
	6月	105.4	72.7	80.4	104.3	99.5	109.3	125.5	165.3	103.8
	7月	105.0	73.4	80.3	106.4	97.5	106.8	125.4	159.1	104.7
	8月	105.8	77.7	82.8	107.2	95.9	106.5	129.7	155.3	103.2
	9月	105.5	80.1	82.8	110.5	95.0	104.0	128.8	145.1	104.1
	10月	102.6	77.3	80.8	107.3	92.6	103.1	127.7	138.9	100.9
	11月	102.5	76.6	81.8	106.9	92.8	102.5	128.0	136.9	101.7
	12月	102.1	78.2	80.8	108.4	90.8	102.5	123.5	134.9	102.8
1922年										
	1月	100.9	82.2	79.9	104.8	89.3	103.0	123.6	131.8	98.8
	2月	101.6	86.8	79.7	108.0	90.3	102.6	122.9	127.8	99.8
	3月	101.8	89.4	81.1	108.3	89.7	101.9	119.1	127.2	100.2
	4月	100.6	87.8	80.2	105.6	88.6	102.8	116.4	125.6	101.1
	5月	99.2	84.5	79.7	104.4	85.3	106.2	118.3	122.1	98.4
	6月	97.2	81.5	80.6	104.5	81.7	106.1	115.5	115.4	95.5
	7月	97.6	82.8	83.6	103.0	81.0	105.2	115.3	114.5	96.5
	8月	96.1	79.6	81.7	101.0	82.0	103.5	114.5	115.0	94.4
	9月	95.0	80.4	80.1	98.0	81.4	103.4	114.8	111.9	94.4
	10月	96.2	79.1	80.8	99.4	81.4	105.8	117.5	114.6	96.3
	11月	97.5	76.8	84.2	105.0	83.3	110.8	112.3	113.0	96.8
	12月	99.5	80.8	85.6	107.0	86.9	113.4	115.3	113.4	97.4
1923年										
	1月	100.9	85.2	88.0	110.5	89.7	110.9	116.4	110.0	98.2
	2月	103.3	89.0	91.8	112.8	96.4	108.2	118.0	110.8	99.5
	3月	104.1	85.9	95.7	109.4	102.6	105.2	118.6	114.8	102.1
	4月	103.2	86.4	93.6	107.9	101.4	105.4	120.4	112.2	100.9
	5月	102.0	88.7	94.2	108.9	101.6	103.0	114.3	105.9	100.0
	6月	100.8	88.3	92.9	109.5	99.5	102.0	111.6	104.2	97.3
	7月	100.8	87.8	92.1	109.2	98.5	103.0	112.5	104.9	98.7
	8月	99.9	87.1	93.1	106.7	98.9	101.1	113.4	101.4	98.7
	9月	102.1	88.9	95.9	108.3	104.9	100.4	116.1	106.1	98.1
	10月	101.7	85.1	94.9	111.4	101.0	99.1	114.9	109.4	96.3
	11月	102.8	82.1	97.8	115.1	98.6	98.1	116.1	114.3	96.4
	12月	102.6	81.6	97.1	117.3	98.3	97.7	113.8	113.1	96.3

类别 项目 月	总指数	各 类 指 数							
		粮 食	其 他 物	紡織品 及原 其 料	金 屬	燃 料	建 筑 材 料	化 学 品	杂 项
	153	22	30	38	12	13	11	9	18
1924年									
1月	101.6	82.5	96.8	114.6	96.4	96.0	115.3	110.8	95.5
2月	100.8	83.4	97.8	112.7	97.7	94.9	111.0	106.8	96.1
3月	99.1	81.2	94.6	111.4	98.5	93.9	107.8	105.0	95.5
4月	98.6	80.7	94.3	109.7	97.0	95.1	107.0	103.1	97.2
5月	97.2	79.8	94.3	107.5	95.3	97.3	104.0	102.4	93.6
6月	96.9	79.7	95.7	107.5	90.4	96.6	101.4	102.0	95.6
7月	96.4	83.1	92.4	107.2	89.4	96.4	100.2	101.5	95.3
8月	96.7	85.5	94.3	105.8	87.0	96.3	97.1	102.9	95.3
9月	96.4	86.0	97.3	101.8	84.9	97.8	98.3	101.8	95.4
10月	96.5	85.5	97.7	102.8	88.4	100.3	96.5	100.1	94.2
11月	97.2	86.9	95.7	104.0	88.8	107.3	97.1	98.1	96.2
12月	96.9	85.1	94.6	105.2	95.9	102.8	95.8	97.1	96.2
1925年									
1月	98.2	84.6	95.0	105.5	100.8	102.0	98.0	101.3	96.6
2月	97.9	83.4	93.1	106.7	99.5	101.4	101.0	100.2	90.4
3月	97.6	87.2	92.2	107.8	99.5	101.1	96.3	99.4	95.7
4月	97.9	94.7	92.0	108.1	96.1	101.2	96.9	97.8	95.2
5月	99.9	95.6	95.7	107.4	95.0	98.9	95.0	102.1	102.3
6月	99.6	93.2	96.3	106.7	95.8	96.1	95.1	101.5	104.1
7月	103.2	96.8	103.1	108.4	95.5	98.6	95.2	111.4	105.2
8月	101.7	92.3	99.5	109.1	95.4	100.8	96.1	107.0	104.0
9月	100.5	91.2	96.8	107.6	96.1	100.3	95.5	103.9	104.4
10月	99.4	91.9	94.8	106.5	95.9	98.2	95.8	101.2	104.4
11月	98.3	90.4	93.5	105.0	97.0	98.3	95.7	99.7	102.0
12月	97.6	92.3	93.6	102.5	96.4	97.2	95.7	97.1	102.4
1926年									
1月	97.9	93.5	95.8	102.5	98.8	94.5	95.7	98.5	99.8
2月	99.0	96.2	98.9	102.7	97.8	92.8	99.2	99.0	99.5
3月	99.2	99.2	98.2	100.8	98.6	97.2	97.0	98.9	101.1
4月	99.4	100.5	97.7	100.7	98.0	97.6	98.4	99.2	101.5
5月	98.1	98.4	94.1	97.5	96.8	99.9	100.9	98.7	100.5
6月	97.9	97.5	99.0	98.6	91.5	98.5	98.8	98.3	98.0

类别 年月	总指数	各 类 指 数							
		粮 食	其 他 物	紡織品 及原 其料	金 屬	燃 料	建 材	筑 料	化 学 品
月 目	153	22	30	38	12	13	11	9	18
7月	98.0	97.3	98.0	98.5	92.4	101.1	98.8	98.5	97.3
8月	97.9	97.3	99.5	98.2	95.7	97.7	98.4	98.4	96.3
9月	99.2	100.7	100.3	98.8	98.9	100.5	100.2	98.3	96.7
10月	103.5	109.7	104.0	100.1	108.1	101.2	101.7	102.2	101.0
11月	105.3	105.7	107.7	100.7	113.4	106.6	104.9	105.1	103.1
12月	105.5	104.1	106.6	100.9	110.2	112.1	106.4	104.5	104.9
1927年									
1月	103.2	103.4	104.8	96.9	112.3	111.4	103.3	101.7	102.9
2月	103.1	102.8	104.9	96.9	112.2	111.4	104.9	100.0	102.6
3月	104.7	105.5	106.8	99.1	111.0	114.0	107.9	99.8	102.4
4月	105.2	104.8	107.0	99.5	111.8	117.7	104.5	103.3	103.2
5月	104.1	106.6	102.7	99.7	111.3	113.1	103.1	104.3	102.5
6月	103.9	106.4	104.7	99.8	107.5	112.2	102.0	103.8	101.3
7月	104.5	103.9	105.4	101.8	108.4	114.4	104.1	103.8	101.1
8月	104.8	100.8	106.8	102.3	109.6	115.9	107.4	103.6	100.0
9月	106.2	99.6	111.1	105.6	109.7	113.1	108.3	102.0	101.5
10月	104.9	93.2	112.5	105.1	106.4	111.5	107.6	102.4	101.0
11月	103.1	91.2	110.9	102.0	104.6	107.8	105.6	103.1	101.5
12月	101.7	86.2	112.1	100.2	103.4	107.6	104.1	102.9	101.2
1928年									
1月	101.0	88.3	107.0	101.0	103.5	104.8	103.7	102.2	101.0
2月	102.2	92.3	109.8	101.4	104.2	103.9	103.6	100.0	101.9
3月	102.4	94.4	108.0	102.6	103.0	103.0	101.9	101.1	102.7
4月	102.9	93.5	108.8	102.6	107.8	104.0	102.5	101.7	102.3
5月	103.0	93.2	109.5	103.7	107.0	102.1	101.4	102.1	103.0
6月	101.7	87.2	109.0	102.4	104.8	102.7	101.2	103.2	103.6
7月	100.8	85.1	107.7	103.3	101.6	102.5	99.8	102.5	103.2
8月	99.8	82.6	108.0	100.6	99.6	103.5	102.3	102.1	101.9
9月	98.9	82.1	108.3	99.8	98.8	101.5	101.3	100.3	100.0
10月	101.2	89.4	108.3	101.9	99.7	103.7	105.5	100.2	100.1
11月	101.4	91.1	107.9	101.7	101.3	103.2	106.1	99.4	100.4
12月	101.6	93.2	106.1	101.7	101.4	103.7	105.8	99.5	101.7
1929年									
1月	101.7	93.6	106.6	101.5	101.2	103.2	105.9	102.3	101.1

类别 年月目	总指数	各 类 指 数							
		粮 食	其 他 物	紡織品 及原 料	金 屬	燃 料	建 筑 材 料	化 学 品	杂 项
	153	22	30	38	12	13	11	9	18
2月	103.2	95.3	107.7	101.5	105.5	106.1	107.9	104.5	102.5
3月	104.1	94.9	108.4	102.6	109.8	106.2	107.9	105.7	103.0
4月	103.1	89.2	107.7	102.0	112.9	105.4	109.0	105.3	103.2
5月	102.6	89.5	110.1	99.9	109.1	103.4	108.8	105.3	102.6
6月	103.0	91.2	110.7	99.7	110.7	104.2	108.1	105.2	103.1
7月	103.4	95.2	108.1	100.3	111.5	103.6	107.8	106.6	102.6
8月	104.8	99.7	108.4	102.0	112.3	104.4	106.8	106.5	104.6
9月	106.6	103.7	110.7	104.3	112.7	104.6	108.4	106.3	104.9
10月	107.4	106.2	111.3	104.4	114.0	104.1	109.1	106.3	106.8
11月	106.1	103.4	109.9	102.2	114.7	101.0	108.1	107.7	107.2
12月	105.5	103.1	109.2	101.1	115.0	101.2	107.9	107.0	106.1
1930年									
1月	108.3	108.1	112.9	103.4	123.2	103.4	108.3	108.8	105.5
2月	111.3	111.5	115.7	105.1	129.1	107.3	111.2	112.3	108.6
3月	111.3	110.5	115.0	105.0	131.0	107.0	114.7	115.5	106.6
4月	111.2	113.0	113.5	104.7	129.4	106.3	114.9	115.2	107.3
5月	111.0	112.5	111.2	103.4	130.2	112.7	115.1	116.0	107.5
6月	117.5	118.4	121.1	106.3	144.5	119.4	120.0	124.4	112.9
7月	120.4	121.7	126.6	107.8	144.4	122.7	124.7	125.0	115.2
8月	119.6	117.6	125.8	107.6	144.2	122.1	123.1	128.7	114.7
9月	118.4	114.8	126.3	106.5	137.2	125.5	120.5	124.9	114.5
10月	115.4	100.8	123.7	106.6	138.5	123.6	120.0	121.6	114.6
11月	114.1	98.5	120.8	105.8	136.7	123.5	121.7	121.6	112.9
12月	113.6	93.1	121.1	104.7	141.9	125.2	123.0	123.8	112.4
1931年									
1月	119.7	93.1	127.1	111.9	161.1	131.9	127.8	135.5	116.3
2月	127.4	96.5	139.1	122.7	164.1	142.5	131.0	141.3	119.9
3月	126.1	95.8	131.3	119.8	164.3	146.3	135.1	146.0	122.1
4月	126.2	91.9	131.0	121.4	160.2	152.4	137.2	147.3	122.7
5月	127.5	95.0	137.6	118.9	159.5	153.1	136.0	147.6	123.8
6月	129.2	94.0	141.8	121.4	157.4	152.9	137.1	153.2	126.0
7月	127.4	90.6	140.1	120.7	152.9	152.7	136.2	155.2	123.2
8月	130.3	103.4	143.3	119.4	152.7	153.0	139.1	155.1	123.4

年 月	类别 项目	各 类 指 数								
		总指数	粮 食	其 他 食 物	紡織品 及原 料	金 屬	燃 料	建 筑 材 料	化 学 品	杂 项
		153	22	30	38	12	13	11	9	18
	9月	129.2	100.2	143.9	119.4	150.0	149.1	138.5	153.6	122.9
	10月	126.9	92.9	141.9	117.5	145.0	148.7	137.3	156.6	124.3
	11月	124.8	90.9	139.6	115.3	142.2	150.1	135.5	156.5	120.8
	12月	121.8	86.4	137.9	113.6	138.4	147.8	131.4	154.7	115.9
	1932年									
	1月	119.3	86.6	133.3	110.1	132.1	145.9	130.0	154.7	115.3
	2月	118.4	87.4	131.4	108.8	131.0	144.5	129.8	153.7	114.8
	3月	117.6	88.2	129.0	107.5	129.9	143.2	129.6	152.6	114.2
	4月	116.7	89.0	126.9	106.2	128.8	141.8	129.4	151.6	113.7
	5月	115.7	89.9	129.8	102.3	128.1	140.9	125.2	150.8	112.8
	6月	113.6	85.4	131.5	97.8	128.6	137.2	126.6	150.0	111.8
	7月	111.8	81.5	133.5	95.6	125.9	132.9	127.3	149.5	109.6
	8月	111.3	83.5	131.9	95.9	127.1	128.4	124.2	150.2	106.6
	9月	109.8	77.3	130.4	96.3	129.0	126.2	122.0	151.1	106.3
	10月	108.7	74.7	129.4	94.9	131.8	125.0	121.6	152.3	105.8
	11月	106.9	72.4	126.8	93.4	134.2	122.4	117.3	152.6	103.5
	12月	107.5	74.3	128.8	93.0	134.1	123.2	118.6	151.4	103.5
	1933年									
	1月	108.6	78.6	128.9	93.7	132.2	124.5	119.3	151.7	103.1
	2月	107.6	76.3	128.4	92.5	135.1	121.0	119.8	151.9	102.8
	3月	106.7	75.2	126.6	91.7	135.1	118.6	117.9	155.2	102.7
	4月	104.5	72.0	123.1	89.4	135.4	119.0	116.0	153.5	101.1
	5月	104.2	72.2	126.1	89.6	130.6	116.6	112.7	153.1	100.0
	6月	104.5	69.5	124.5	91.7	132.3	119.1	110.6	156.0	101.6
	7月	103.4	69.6	120.2	91.7	130.5	118.7	108.5	155.3	101.1
	8月	101.7	64.3	119.7	90.5	130.3	117.7	110.6	155.4	99.9
	9月	100.4	64.1	117.8	88.4	132.9	115.3	109.0	153.4	98.6
	10月	100.3	64.6	118.3	87.3	132.9	116.7	109.4	151.7	97.7
	11月	99.9	63.4	119.6	86.5	132.1	116.8	109.8	148.4	98.3
	12月	98.4	62.4	116.8	84.2	129.3	118.7	109.6	149.9	96.5
	1934年									
	1月	97.2	60.7	114.5	83.0	127.4	120.5	109.4	148.3	96.9
	2月	98.0	61.3	115.5	84.6	124.8	123.7	107.8	144.9	98.1
	3月	96.6	60.6	113.6	84.5	120.4	122.0	108.3	141.9	95.1

类别 年 月	总指数	各 类 指 数							
		粮 食	其 他 物	紡織品 及原 料	金 屬	燃 料	建 筑 材 料	化 学 品	杂 项
月 日	153	22	30	38	12	13	11	9	18
4月	94.6	60.3	110.5	81.2	121.5	122.0	106.1	133.3	94.4
5月	94.9	61.9	109.7	81.2	125.1	120.6	106.1	138.2	92.7
6月	95.7	60.9	113.7	82.7	122.3	122.6	104.6	139.0	93.0
7月	97.1	68.8	113.6	82.4	124.0	118.9	105.5	139.7	92.1
8月	99.8	80.4	114.9	82.5	124.5	120.6	108.4	139.3	91.2
9月	97.3	76.1	110.3	80.2	123.2	121.6	106.9	138.1	90.4
10月	96.1	73.3	109.8	79.3	124.2	119.3	106.9	134.9	90.1
11月	98.3	81.2	110.7	80.9	124.5	120.2	106.7	134.9	90.4
12月	99.0	82.2	112.3	82.1	122.6	120.6	105.0	135.0	91.8
1935年									
1月	99.4	81.4	114.3	82.2	120.2	121.3	107.0	137.7	91.4
2月	99.9	82.7	115.8	82.1	121.9	120.7	106.5	136.6	92.4
3月	96.4	77.8	110.1	79.8	112.9	119.8	104.0	134.3	91.3
4月	95.9	81.3	109.3	78.5	111.1	119.5	100.2	131.9	90.8
5月	95.0	81.8	111.4	77.2	105.5	118.9	96.7	130.5	89.0
6月	92.1	76.8	107.7	74.9	102.2	117.5	93.7	131.7	87.3
7月	90.5	74.0	105.8	72.7	101.8	116.3	93.3	131.3	87.1
8月	91.9	76.7	106.7	75.8	102.9	114.7	91.5	130.1	87.5
9月	91.1	73.7	105.8	74.9	103.2	113.5	92.2	128.3	89.1
10月	94.1	79.1	109.5	75.6	117.3	114.8	93.5	127.3	90.9
11月	103.3	86.5	117.7	84.9	133.7	126.9	105.3	136.1	96.0
12月	103.3	84.3	118.7	84.7	132.2	130.1	104.8	140.2	95.9
1936年									
1月	104.3	85.2	119.6	85.9	128.4	132.5	108.9	140.6	96.4
2月	105.4	87.8	120.6	86.4	128.5	131.4	111.6	141.2	98.4
3月	106.4	93.2	119.5	87.8	127.9	129.8	112.2	140.9	98.1
4月	107.3	94.9	120.8	88.7	128.8	130.6	111.5	140.5	98.9
5月	105.8	91.5	120.2	86.6	126.8	129.7	110.6	138.2	99.8
6月	106.1	90.7	125.8	86.3	124.1	128.8	108.5	138.6	99.4
7月	107.2	91.6	124.9	90.5	123.7	127.6	109.2	135.8	101.3
8月	107.4	92.0	122.2	91.2	126.0	128.8	108.5	135.7	102.7
9月	107.0	90.1	124.5	89.4	128.5	128.7	109.1	133.5	102.6
10月	109.7	94.5	127.0	92.7	131.3	129.8	109.1	134.0	105.0

年 月 日	类 别 总指数	各 类 指 数							
		粮 食	其 他 物	紡 織 品 及 原 料	金 屬	燃 料	建 筑 材 料	化 学 品	杂 项
		153	22	30	38	12	13	11	9
11月	113.0	96.3	129.1	97.0	140.4	130.1	114.9	135.8	107.1
12月	118.8	105.1	132.1	101.8	154.1	141.3	119.9	134.5	110.9
1937年									
1月	121.6	108.7	132.9	103.0	172.4	143.1	123.1	135.5	113.4
2月	122.9	109.3	133.8	103.1	184.7	140.4	121.8	137.0	117.6
3月	123.0	108.0	132.2	102.5	193.2	138.1	124.0	138.6	119.6
4月	123.9	105.8	133.0	103.4	202.4	137.4	129.4	138.6	120.5
5月	125.1	106.0	134.5	106.5	191.5	140.0	134.4	137.7	120.9
6月	126.1	105.6	139.2	110.5	180.5	140.5	135.1	137.7	117.3
7月	125.8	109.5	135.6	108.6	178.7	144.1	133.2	139.6	118.0
8月	127.8	110.6	143.2	107.8	184.9	148.3	133.8	140.4	117.5
9月	129.9	109.5	151.2	105.0	189.6	159.2	136.1	149.3	118.1
10月	133.1	112.7	152.2	104.0	201.2	178.5	139.3	156.1	121.0
11月	140.3	122.0	167.5	106.8	203.8	199.1	144.5	163.3	121.7
12月	141.4	128.3	159.3	106.3	202.9	216.4	149.0	171.7	121.5
1938年									
1月	139.6	127.4	153.8	103.8	201.3	218.2	153.8	169.3	120.6
2月	138.4	122.4	155.5	104.9	194.6	203.6	155.5	164.4	122.2
3月	139.2	117.9	148.8	113.3	190.9	205.8	150.8	166.4	125.2
4月	142.8	120.6	153.1	116.2	195.0	215.0	150.7	183.1	124.8
5月	141.9	117.9	152.2	113.0	192.9	208.9	168.2	191.6	122.9
6月	145.2	115.6	163.2	111.9	205.7	226.8	168.3	195.8	123.5
7月	153.0	120.6	172.3	120.2	229.9	243.0	164.9	197.8	128.2
8月	164.8	123.3	185.6	130.6	259.9	263.0	169.2	215.9	142.5
9月	164.9	121.2	180.5	132.0	265.8	271.6	167.5	217.0	144.5
10月	167.5	121.7	184.1	134.7	275.6	271.9	172.3	211.8	148.0
11月	167.5	120.5	184.1	131.6	277.5	279.0	183.2	211.1	148.3
12月	166.6	118.4	185.1	131.2	274.4	270.8	190.0	210.0	145.4
1939年									
1月	169.4	121.8	186.9	136.9	271.4	268.4	190.8	210.8	147.1
2月	172.9	123.4	190.2	141.3	272.1	273.2	194.1	210.3	153.0
3月	179.8	133.4	200.2	147.7	277.4	269.1	195.1	213.5	159.8
4月	181.0	135.1	204.2	148.7	270.9	264.1	193.1	217.1	163.6
5月	184.0	139.8	202.8	154.2	273.8	264.6	197.6	225.3	162.5

类别 年月	总指数	各 类 指 数							
		糧 食	其 他 物	紡織品 及原 料	金 屬	燃 料	建 筑 材 料	化 学 品	杂 項
月 目	153	22	30	38	12	13	11	9	18
6月	199.3	147.8	217.5	166.9	319.1	279.1	217.0	255.4	173.5
7月	204.3	146.8	227.6	170.7	324.1	294.2	218.0	253.0	182.0
8月	264.0	202.5	273.1	215.3	484.3	411.3	287.9	296.8	229.8
9月	318.0	241.6	319.1	241.2	695.1	504.6	322.8	461.2	277.5
10月	332.4	217.1	330.9	254.0	789.2	586.7	337.0	511.9	296.5
11月	334.2	238.0	328.6	249.9	763.7	569.7	340.7	519.1	299.1
12月	371.2	304.0	355.4	281.5	773.1	609.1	356.9	536.1	334.1
1940年									
1月	391.4	331.9	361.3	300.7	778.9	686.5	379.6	557.9	343.2
2月	455.8	444.6	413.2	327.8	850.5	931.4	462.5	603.6	376.4
3月	469.1	423.4	416.5	359.4	838.6	897.7	485.1	631.4	407.9
4月	487.0	405.8	418.6	417.1	898.1	890.8	500.8	637.3	401.6
5月	546.8	452.2	461.9	442.7	1,077.9	1,035.2	599.2	724.8	470.1
6月	527.6	487.7	457.4	391.9	1,031.9	943.5	599.9	702.9	464.1
7月	512.3	512.4	453.7	369.4	941.4	884.8	663.5	681.0	459.5
8月	507.4	478.4	471.6	366.8	891.0	894.2	549.6	647.0	470.6
9月	533.9	551.8	496.7	370.8	911.2	934.6	546.7	679.4	510.1
10月	569.1	564.3	533.8	413.5	962.3	1,007.8	573.6	688.3	529.9
11月	583.9	584.1	549.4	428.0	972.6	1,036.3	585.9	690.5	536.8
12月	611.4	644.7	578.0	445.3	991.1	1,069.3	589.2	708.4	565.1

(乙) 按加工程度分类

1921—1940年

1926年=100

类别 年 月 日	总指数	原 料 品					制 造 品		
		农 产	动物产	林 产	矿 产	原料品 合 計	生产品	消费品	制造品 合 計
		153	27	9	9	8	53	41	59
1921年	104.6	75.4	74.3	87.1	102.3	82.9	133.2	99.0	114.6
1922年	98.6	85.6	82.1	85.3	101.1	87.7	112.5	95.1	103.3
1923年	102.0	91.7	90.5	91.4	100.1	92.9	111.9	100.5	106.1
1924年	97.9	92.0	96.7	92.2	91.1	92.4	102.6	98.1	100.2
1925年	99.3	94.5	104.6	89.1	97.7	95.7	102.5	99.4	100.9
1926年	100.0	100.0	100.0	100.0	100.0	100.0	100.0	100.0	100.0
1927年	104.4	102.6	105.8	105.2	111.5	104.9	104.0	104.2	104.2
1928年	101.7	94.7	106.3	101.0	107.2	99.5	103.1	102.7	102.9
1929年	104.5	99.4	106.4	104.0	104.2	102.0	108.8	103.8	105.8
1930年	114.8	113.2	106.8	110.2	117.3	112.2	121.9	112.2	116.1
1931年	126.7	105.8	108.5	129.1	139.1	114.5	139.2	129.7	133.5
1932年	112.4	92.9	94.8	114.4	120.5	100.4	121.0	118.1	119.3
1933年	103.8	80.7	93.9	106.0	108.3	90.7	114.9	108.9	111.4
1934年	97.1	77.4	86.1	101.2	101.6	85.9	104.3	103.1	103.6
1935年	96.4	86.1	82.9	99.1	101.9	89.9	97.8	101.6	100.0
1936年	108.5	86.7	102.4	113.7	108.6	102.1	111.6	112.3	112.0
1937年	129.1	108.0	140.5	134.3	143.6	122.4	136.5	130.4	132.9
1938年	153.6	123.3	177.0	164.2	239.7	152.2	165.2	147.3	154.4
1939年	245.4	212.5	261.2	278.0	411.4	254.5	286.8	213.1	240.7
1940年	520.1	507.6	558.0	560.3	1,277.4	603.0	589.6	417.4	480.9
1921年									
1月	102.9	65.8	73.8	85.2	105.8	79.5	136.4	95.6	113.8
2月	105.5	65.8	75.3	86.3	107.7	80.4	141.2	98.3	117.4
3月	106.2	66.7	71.1	85.9	109.4	80.0	141.1	100.3	118.6
4月	105.9	67.6	73.7	87.6	107.2	80.9	140.5	98.6	117.9
5月	105.2	71.4	72.4	88.0	105.5	82.0	137.4	98.5	116.0
6月	105.4	74.7	73.3	85.7	103.4	82.5	135.5	99.8	116.1
7月	105.0	76.2	72.8	86.7	100.5	82.5	132.9	100.6	115.4
8月	105.8	81.7	73.3	88.3	99.2	84.7	132.4	101.1	115.6
9月	105.5	87.7	74.2	83.8	97.9	85.7	129.3	101.8	114.6

类别 年 月	总指数	原 料 品					制 造 品		
		农 产	动物产	林 产	矿 产	原料品 合 計	生产品	消费品	制造品 合 計
	153	27	9	9	8	53	41	59	100
1922年									
10月	102.6	84.7	75.3	86.1	96.8	85.2	125.8	97.1	110.5
11月	102.3	79.1	75.7	91.2	96.9	84.6	123.5	98.9	110.2
12月	102.1	82.6	80.0	90.2	96.9	86.6	122.2	97.7	109.1
1922年									
1月	100.9	85.3	80.3	88.7	97.5	87.3	120.6	94.5	107.0
2月	101.6	87.2	82.7	87.1	97.6	88.2	119.4	97.1	107.4
3月	101.8	90.8	83.4	87.8	98.7	89.9	117.9	97.3	106.9
4月	100.6	89.7	81.2	87.1	99.5	89.1	115.9	96.6	105.6
5月	99.2	89.9	81.2	87.6	101.6	89.7	113.3	94.6	103.3
6月	97.2	87.1	80.7	84.2	101.3	87.8	109.4	94.1	101.3
7月	97.6	86.8	82.7	84.4	101.0	88.1	109.2	94.9	101.6
8月	96.1	81.9	79.0	81.8	98.9	84.6	109.0	94.1	101.1
9月	95.0	82.8	83.0	82.0	99.2	85.9	107.5	91.0	98.9
10月	96.2	81.8	82.5	83.6	101.4	86.2	109.5	92.5	100.5
11月	97.5	78.9	83.4	83.4	106.7	86.3	108.4	96.8	102.3
12月	99.5	84.5	84.5	85.3	109.9	89.7	110.1	97.8	103.8
1923年									
1月	100.9	89.4	87.6	86.4	107.1	91.7	110.9	99.4	104.8
2月	103.3	94.0	87.7	87.4	105.7	93.3	113.8	101.8	107.5
3月	104.1	91.4	92.2	91.7	102.7	93.7	115.4	102.7	108.6
4月	103.2	92.1	91.1	93.6	101.7	94.1	114.3	100.5	107.1
5月	102.0	94.3	88.7	91.8	102.1	93.9	110.4	100.9	105.5
6月	100.8	94.1	89.0	90.5	100.6	93.3	108.7	99.4	103.9
7月	100.8	93.4	88.7	91.1	101.2	93.2	109.1	99.2	104.0
8月	99.9	91.8	91.0	92.9	98.8	93.1	107.3	98.9	102.9
9月	102.1	91.7	91.8	92.9	97.3	92.9	112.4	100.5	106.2
10月	101.7	89.6	93.0	92.8	95.8	92.1	112.2	99.9	105.8
11月	102.8	88.7	92.5	92.8	94.4	91.4	114.2	102.2	107.9
*12月	102.6	89.8	93.5	92.7	94.1	91.8	114.3	100.8	107.2
1924年									
1月	101.6	90.5	94.3	93.3	91.9	91.9	111.8	100.4	105.8
2月	100.8	91.4	94.4	93.5	90.4	91.9	108.8	100.9	104.6
3月	99.1	89.0	93.2	93.6	89.2	90.6	107.2	98.8	102.8
4月	98.6	91.4	91.9	95.3	88.9	91.4	105.3	98.3	101.6

年 月 目	类别 总指数	原 料 品					制 造 品		
		农 产	动物产	林 产	矿 产	原料品 合 計	生产品	消費品	制造品 合 計
		153	27	9	9	8	53	41	59
5月	97.2	90.1	92.7	94.1	90.4	91.2	103.4	96.5	99.8
6月	96.9	91.0	92.0	95.3	89.5	91.5	100.4	98.5	99.3
7月	96.4	93.9	92.4	94.0	89.0	92.1	99.9	97.0	98.2
8月	96.7	96.4	95.1	92.1	89.0	92.9	99.2	97.6	98.2
9月	96.4	94.5	101.3	89.9	90.8	93.5	98.5	96.9	97.5
10月	96.5	92.8	103.0	86.6	92.7	92.9	98.8	97.4	98.0
11月	97.2	93.0	105.2	90.3	96.4	95.2	98.4	97.8	98.0
12月	96.9	90.4	104.9	87.7	95.7	93.4	99.6	97.5	98.4
1925年									
1月	98.2	87.9	107.6	88.1	95.5	93.1	103.8	97.4	100.4
2月	97.9	89.0	104.7	88.8	96.2	93.2	103.2	96.9	99.8
3月	97.6	93.3	100.6	86.6	95.6	93.3	102.5	96.9	99.4
4月	97.9	97.7	102.4	88.4	95.7	95.7	100.9	97.2	98.9
5月	99.9	98.3	105.8	86.9	95.4	96.2	102.2	100.6	101.3
6月	99.7	96.4	107.3	87.0	96.2	95.9	102.4	100.0	101.1
7月	103.2	99.0	103.4	88.2	101.2	97.6	107.2	104.1	105.5
8月	101.7	95.8	105.3	91.5	101.3	97.6	104.3	102.7	103.4
9月	100.5	94.4	104.0	90.6	99.9	96.3	102.9	101.5	102.1
10月	99.5	95.7	106.2	90.6	97.3	96.7	101.4	99.7	100.5
11月	98.3	93.6	103.1	91.8	99.9	96.1	100.4	98.1	99.1
12月	97.6	93.4	104.7	90.9	98.4	95.9	98.6	98.1	98.3
1926年									
1月	97.9	94.7	101.8	93.1	95.4	95.8	99.3	98.3	98.8
2月	99.0	97.3	104.7	94.9	95.0	97.6	99.1	99.8	99.4
3月	99.2	99.3	101.7	98.8	97.0	99.2	98.8	99.4	99.1
4月	99.4	101.2	99.1	100.4	99.2	100.2	99.1	99.0	99.1
5月	98.1	97.9	95.1	101.8	100.1	98.8	98.7	97.1	97.8
6月	97.9	98.5	93.0	98.4	101.4	98.0	96.5	98.9	97.9
7月	98.0	97.3	94.6	99.9	102.7	98.4	97.2	98.1	97.7
8月	97.9	98.1	96.2	97.5	99.8	98.0	97.5	98.1	97.9
9月	99.2	100.4	100.1	100.2	97.7	99.7	98.4	99.3	98.9
10月	103.0	107.4	101.9	100.9	100.3	103.3	103.5	102.2	102.8
11月	105.3	104.4	104.9	105.3	103.8	104.6	106.4	104.8	105.5

类别 年 月	总指数	原 料 品					制 造 品		
		农 产	动物产	林 产	矿 产	原料品 合 計	生产品	消费品	制造品 合 計
		27	9	9	8	53	41	59	100
1927年	105.5	103.7	106.6	108.7	107.5	106.2	105.4	104.9	105.1
12月	105.5	103.7	106.6	108.7	107.5	106.2	105.4	104.9	105.1
1月	103.2	101.1	105.8	108.6	107.5	104.1	104.1	101.7	102.7
2月	103.1	101.6	101.4	106.5	110.8	103.7	104.0	101.9	102.7
3月	104.7	105.2	102.4	108.0	111.1	106.0	105.1	103.2	104.0
4月	105.2	104.6	101.6	107.0	111.1	105.4	105.8	104.4	105.0
5月	104.1	105.2	103.5	101.6	110.7	105.1	105.5	102.2	103.6
6月	103.9	106.4	102.0	101.9	109.1	105.3	103.6	102.9	103.2
7月	104.5	106.4	102.7	104.7	114.3	106.6	103.8	103.2	103.5
8月	104.8	104.7	102.7	103.9	115.2	105.7	104.4	104.2	104.3
9月	106.2	106.3	110.0	106.9	110.5	108.1	104.3	105.8	105.2
10月	104.9	99.9	109.0	106.6	113.0	104.4	103.0	106.5	105.1
11月	103.1	95.8	108.6	103.5	111.3	101.4	102.0	105.3	103.9
12月	101.7	90.6	113.8	101.6	109.5	98.8	100.8	105.0	103.3
1928年									
1月	101.0	92.5	110.2	99.7	109.8	99.0	101.6	102.4	102.1
2月	102.2	96.2	109.3	99.9	107.5	100.6	102.5	103.4	103.1
3月	102.4	98.6	104.7	99.1	107.3	101.0	103.0	103.2	103.1
4月	102.9	98.2	104.6	99.6	107.4	100.9	104.3	103.7	103.9
5月	103.0	98.5	106.4	100.6	107.7	101.5	104.3	103.5	103.8
6月	101.7	92.8	105.6	100.4	108.6	98.4	103.9	103.1	103.4
7月	100.8	93.2	104.6	101.5	108.1	98.6	102.5	101.7	102.0
8月	99.8	90.3	101.5	101.9	107.4	96.5	101.8	101.3	101.5
9月	98.9	88.3	101.0	101.2	106.7	95.1	100.5	101.3	100.9
10月	101.2	94.1	104.1	102.8	106.0	99.0	103.0	101.9	102.3
11月	101.4	94.9	104.6	101.2	104.8	99.0	104.2	101.7	102.7
12月	101.6	96.1	105.6	102.9	103.6	99.9	104.0	101.4	102.5
1929年									
1月	101.7	96.4	106.5	103.6	104.3	100.4	104.1	101.3	102.4
2月	103.2	96.8	106.1	104.0	105.2	100.8	106.4	103.2	104.5
3月	104.1	97.4	105.0	104.4	104.0	100.8	108.7	103.8	105.8
4月	103.1	92.9	105.4	104.6	104.2	98.5	109.0	103.2	105.6
5月	102.6	92.7	104.6	104.7	102.0	98.0	107.3	103.5	105.0
6月	103.0	94.4	104.4	105.0	103.0	99.1	107.3	103.7	105.2

类别 年 月	总指数	原 料 品					制 造 品		
		农 产	动物产	林 产	矿 产	原料品 合 計	生产品	消费品	制造品 合 計
月 目	153	27	9	9	8	53	41	59	100
7月	103.4	96.8	104.8	103.2	103.5	100.2	108.1	103.1	105.1
8月	104.8	101.0	102.5	103.1	103.9	102.0	109.4	104.2	106.3
9月	106.6	105.9	103.0	103.5	104.7	104.8	111.1	105.2	107.6
10月	107.4	108.0	111.0	104.2	102.8	107.0	111.9	104.8	107.7
11月	106.1	104.4	109.2	104.0	105.8	105.3	110.9	103.5	106.5
12月	105.5	103.6	109.8	103.0	106.2	104.9	109.6	103.1	105.7
1930年									
1月	108.3	108.9	111.9	103.9	110.4	108.8	113.2	104.6	108.1
2月	111.3	112.2	112.4	105.1	115.6	111.5	117.2	107.1	111.2
3月	111.3	113.5	106.7	105.4	116.5	111.4	118.3	106.7	111.3
4月	111.2	115.1	104.4	105.1	115.8	111.6	117.8	106.5	111.1
5月	111.0	113.7	103.3	106.7	116.5	111.1	117.8	106.5	111.0
6月	117.5	118.2	104.9	110.6	119.5	114.7	127.2	113.6	119.0
7月	120.4	123.8	106.6	117.0	115.8	118.3	129.0	116.5	121.5
8月	119.6	120.9	104.6	115.3	119.4	116.8	128.4	116.2	121.1
9月	118.4	117.9	106.5	112.3	119.6	115.2	124.4	117.1	120.1
10月	115.4	105.9	109.2	111.7	117.0	109.1	123.3	116.0	118.9
11月	114.1	104.1	105.7	113.5	118.3	108.0	121.2	114.9	117.4
12月	113.6	100.0	102.3	113.6	121.5	105.6	122.1	115.1	117.9
1931年									
1月	119.7	101.5	104.2	117.0	125.3	107.8	134.7	121.0	126.4
2月	125.5	107.6	108.8	120.9	135.3	113.8	142.7	125.0	132.0
3月	126.1	107.4	109.3	125.8	139.3	115.1	142.8	125.3	132.2
4月	126.2	104.2	109.7	129.2	142.7	114.3	142.2	126.6	132.8
5月	127.5	105.8	106.8	133.9	144.1	116.1	140.2	129.5	133.8
6月	129.2	106.5	108.0	137.4	145.0	116.8	141.3	132.6	136.1
7月	127.4	102.7	106.8	136.5	143.0	114.1	139.2	132.1	135.0
8月	130.3	113.3	106.3	135.0	141.1	119.3	140.2	133.8	136.4
9月	129.2	112.2	109.8	132.0	135.0	118.2	138.6	133.1	135.3
10月	126.9	104.9	108.4	130.9	137.9	114.2	137.8	131.4	134.0
11月	124.8	100.9	111.6	125.4	140.0	111.9	135.5	129.8	132.1
12月	121.8	97.9	107.6	120.8	139.4	108.8	131.5	127.7	129.2
1932年									
1月	119.3	98.7	98.0	121.5	139.5	107.6	127.9	124.5	126.0

年 月	类别 项目	总指数	原 料 品				制 造 品			
			农 产	动物产	林 产	矿 产	原料品 合 計	生产品	消费品	制造品 合 計
			153	27	9	9	8	53	41	59
	2月	118.5	99.2	96.2	120.1	138.0	107.1	127.3	123.1	124.8
	3月	117.6	99.7	94.4	118.6	136.5	106.7	126.7	121.6	123.7
	4月	116.7	100.3	92.6	117.1	135.0	106.3	126.1	120.1	122.6
	5月	115.7	100.4	94.2	115.3	132.2	106.0	122.4	120.4	121.2
	6月	113.6	95.8	93.6	117.1	128.3	103.2	120.3	119.1	119.6
	7月	111.8	93.0	94.0	118.8	120.6	101.0	118.6	117.5	118.0
	8月	111.3	95.0	92.0	115.0	116.2	100.6	108.5	116.6	117.4
	9月	109.8	88.7	93.5	112.5	112.6	96.6	119.5	116.0	117.4
	10月	108.7	85.3	95.1	108.9	108.9	94.0	119.6	115.9	117.4
	11月	106.9	82.6	97.0	106.8	104.9	92.0	117.5	114.3	115.6
	12月	107.5	85.0	95.0	109.6	103.7	93.2	117.3	115.0	115.9
1933年										
	1月	108.6	89.2	95.4	110.7	108.1	96.4	117.5	114.3	115.6
	2月	107.6	88.3	93.2	113.4	106.1	95.6	117.5	112.6	114.6
	3月	106.7	88.2	91.2	110.8	107.4	95.0	117.3	110.7	113.4
	4月	104.5	84.3	87.7	108.9	107.8	92.0	115.8	108.9	111.7
	5月	104.2	84.5	87.3	104.1	107.0	91.2	114.4	110.0	111.8
	6月	104.5	82.4	93.6	103.7	111.2	91.6	115.4	109.5	111.9
	7月	103.4	81.3	94.8	101.2	111.2	90.8	115.2	107.7	110.8
	8月	111.7	76.4	94.0	103.0	108.7	87.8	114.3	106.9	109.9
	9月	100.4	73.8	94.2	101.7	107.0	85.9	113.4	106.0	109.0
	10月	100.3	74.7	94.6	103.8	106.0	86.7	112.7	105.2	108.2
	11月	99.9	71.8	98.2	104.1	107.2	85.6	111.3	106.2	108.3
	12月	98.4	69.4	97.7	102.8	107.6	84.0	109.6	105.0	106.9
1934年										
	1月	97.2	68.6	95.8	101.7	107.0	83.0	108.4	103.8	105.7
	2月	98.0	69.5	95.9	101.9	104.7	83.3	109.8	104.5	106.7
	3月	96.6	69.1	93.0	101.8	103.1	82.5	106.5	103.9	105.0
	4月	94.6	67.8	87.7	99.0	100.9	80.2	103.0	103.2	103.1
	5月	94.9	71.4	81.7	98.0	100.5	81.2	104.7	101.9	103.0
	6月	95.7	70.7	82.4	100.0	99.4	81.0	104.6	104.4	104.5
	7月	97.1	77.7	82.8	99.5	99.5	85.0	102.8	105.2	104.2
	8月	99.8	87.9	82.0	103.1	99.3	90.9	102.6	106.4	104.8

类别 年月日	总指数	原 料 品					制 造 品		
		农 产	动物产	林 产	矿 产	原料品 合 計	生产品	消费品	制造品 合 計
		153	27	9	9	8	53	41	59
1935年									
9月	97.3	82.0	82.2	102.6	99.0	87.7	101.1	103.9	102.7
10月	96.1	81.5	83.2	98.2	99.3	87.0	100.5	101.9	101.3
11月	98.3	88.7	82.0	98.4	102.3	91.0	101.9	102.6	102.3
12月	99.0	90.6	81.4	100.4	102.7	92.3	102.2	103.2	102.8
1935年									
1月	99.4	90.7	82.7	100.8	102.8	92.6	102.2	103.9	103.2
2月	99.9	91.8	82.8	103.7	103.0	93.7	102.1	104.3	103.4
3月	96.4	85.4	78.8	102.0	102.1	89.2	98.0	102.1	100.4
4月	95.9	88.5	76.2	99.3	101.5	89.8	96.8	101.0	99.3
5月	95.0	88.4	78.3	95.6	100.8	89.5	93.3	101.5	98.0
6月	92.1	82.8	77.3	94.7	100.8	86.2	90.2	99.3	95.4
7月	90.5	79.0	75.1	93.2	99.7	83.4	89.7	98.0	94.5
8月	91.9	82.8	81.7	93.3	99.1	86.6	91.1	97.5	94.8
9月	91.1	78.3	84.8	94.7	98.9	84.9	91.5	96.6	94.5
10月	94.1	82.6	87.3	97.0	98.8	88.0	96.2	98.3	97.5
11月	103.3	90.1	92.8	105.1	105.8	95.2	109.9	106.4	107.8
12月	103.3	89.0	93.8	107.6	108.2	95.5	109.1	106.6	107.6
1936年									
1月	104.3	89.1	97.1	113.3	108.8	97.1	109.4	107.4	108.3
2月	105.4	90.5	96.3	115.0	109.4	98.0	109.4	109.6	109.5
3月	106.4	96.7	96.4	116.4	106.2	101.1	109.3	109.2	109.2
4月	107.3	99.4	97.3	115.8	108.3	103.0	109.8	109.5	109.6
5月	105.8	95.6	97.1	112.3	108.5	100.4	108.4	108.9	108.7
6月	106.1	94.7	100.2	109.8	107.2	99.9	107.6	110.8	109.5
7月	107.2	98.7	101.2	109.3	105.9	101.9	108.9	110.9	110.1
8月	107.4	98.3	101.7	110.1	106.5	102.0	109.1	111.2	110.3
9月	107.0	95.5	104.4	111.7	103.8	100.8	109.1	111.3	110.4
10月	109.7	97.4	106.7	112.3	105.0	102.5	111.9	115.0	113.8
11月	113.0	98.1	110.0	115.9	109.4	104.5	117.1	118.1	117.7
12月	118.8	103.9	116.2	120.8	122.6	111.4	124.4	121.9	122.9
1937年									
1月	121.6	107.6	119.3	125.7	123.3	114.8	129.9	122.4	125.4
2月	122.9	107.5	120.8	126.1	122.8	114.9	132.5	123.8	127.3
3月	123.0	107.0	119.4	126.5	121.9	114.4	133.6	123.8	127.8

年 月	类别 总指数	原 料 品					制 造 品		
		农 产	动物产	林 产	矿 产	原料品 合 計	生产品	消费品	制造品 合 計
目	153	27	9	9	8	53	41	59	100
4月	123.9	105.0	121.3	129.7	119.5	113.7	136.9	124.8	129.6
5月	125.1	105.4	130.8	134.0	123.9	116.7	135.8	125.8	129.8
6月	126.1	105.5	134.2	132.0	126.0	117.2	134.1	129.0	131.1
7月	125.8	106.7	130.4	132.3	131.8	118.2	132.7	128.1	130.0
8月	127.8	107.1	146.7	132.1	135.3	121.2	134.5	129.3	131.4
9月	129.9	104.6	154.4	135.9	145.1	122.7	136.7	131.9	133.8
10月	133.1	104.1	151.6	140.4	162.9	124.9	140.0	136.0	137.6
11月	140.3	112.7	174.3	143.0	192.5	137.0	144.0	140.8	142.1
12月	141.4	117.5	159.3	146.6	213.2	140.6	143.7	140.7	141.9
1938年									
1月	139.6	115.2	156.4	153.9	215.1	140.0	140.4	138.7	139.4
2月	138.4	114.3	158.9	157.1	202.0	132.0	139.6	137.0	138.0
3月	139.2	116.7	160.7	161.3	200.2	141.2	142.5	135.1	138.1
4月	142.8	118.3	169.5	159.1	202.7	144.1	146.4	139.2	142.1
5月	141.9	114.6	163.3	148.6	209.4	139.7	151.5	137.6	143.2
6月	145.2	115.3	174.3	151.1	220.2	142.8	155.6	140.5	146.5
7月	153.0	123.7	175.0	154.0	239.5	150.5	166.2	146.6	154.4
8月	164.8	130.7	186.7	164.8	265.5	160.7	183.6	156.3	167.0
9月	164.9	126.8	184.2	166.5	282.4	159.7	186.6	155.7	167.7
10月	167.5	131.4	192.4	170.9	275.8	164.0	188.7	157.2	169.4
11月	167.5	132.0	194.4	182.4	276.2	166.5	184.9	157.2	168.0
12月	166.6	131.0	187.7	184.9	272.9	164.9	184.0	156.9	167.5
1939年									
1月	169.4	137.6	182.1	189.1	267.7	168.4	188.6	158.0	169.9
2月	172.9	141.7	190.3	194.3	271.1	173.4	192.5	160.1	172.7
3月	179.8	158.0	206.7	194.3	276.9	186.4	198.0	162.7	176.3
4月	181.0	163.9	206.8	192.0	279.1	189.8	195.9	164.2	176.5
5月	184.0	166.8	213.0	195.1	287.4	193.9	199.4	166.1	179.0
6月	199.3	177.8	215.1	218.7	300.7	205.9	226.1	177.3	195.9
7月	204.3	177.4	232.6	225.5	308.6	210.3	230.4	183.1	201.2
8月	264.0	239.2	280.0	310.2	432.4	280.8	314.1	221.3	255.5
9月	318.0	283.3	305.9	357.9	506.7	326.0	397.9	266.1	313.9
10月	332.4	260.9	342.9	384.9	637.6	334.1	417.5	282.5	331.6

类别 年项目 月	总指数	原 料 品					制 造 品		
		农 产	动物产	林 产	矿 产	原料品 合 計	生产品	消費品	制造品 合 計
	153	27	9	9	8	53	41	59	100
11月	334.2	279.2	345.3	405.9	633.3	349.0	400.6	283.4	326.6
12月	371.2	348.6	379.7	434.4	698.3	407.7	439.2	303.6	353.2
1940年									
1月	391.4	369.0	409.8	449.1	853.5	440.8	456.1	316.3	367.5
2月	455.8	462.7	476.3	488.9	1,352.8	551.8	512.7	353.7	411.9
3月	469.1	456.0	497.7	510.0	1,240.6	548.6	538.0	370.5	431.7
4月	487.0	439.2	523.0	481.1	1,259.0	538.6	580.0	394.1	461.7
5月	546.8	480.9	555.4	537.0	1,535.0	598.3	674.2	436.0	521.4
6月	527.6	483.6	546.0	557.0	1,338.2	589.6	635.6	419.4	497.4
7月	512.3	503.5	524.4	558.7	1,195.5	588.0	593.8	408.5	476.2
8月	507.4	482.6	534.8	570.0	1,183.6	578.4	568.2	417.0	473.4
9月	533.9	541.6	602.9	597.6	1,204.6	632.7	587.0	429.1	487.9
10月	569.1	575.6	630.3	637.5	1,304.4	673.0	633.0	454.7	520.7
11月	583.9	605.8	669.0	617.0	1,338.3	696.6	642.5	466.2	531.7
12月	611.4	655.5	693.9	648.0	1,333.8	735.4	665.0	488.6	554.4

(丙) 輸出品指数及按加工程度分类

1926—1936年

1926年=100

年 月	类 别	总指数	原 料 品					生产品	消费品
			农产	动物产	林产	矿产	平均		
			66	19	7	2	5		
1926年		100.0	100.0	100.0	100.0	100.0	100.0	100.0	100.0
1927年		106.1	105.3	102.2	100.2	119.7	106.6	106.5	104.4
1928年		104.5	106.8	106.0	94.4	104.9	106.0	104.0	101.6
1929年		105.2	109.6	108.3	93.1	99.2	107.5	103.6	102.0
1930年		108.3	115.9	106.7	96.0	114.5	113.8	102.6	104.0
1931年		107.5	107.0	107.3	107.9	132.7	110.6	96.1	117.6
1932年		90.4	95.7	80.8	99.9	109.8	95.6	73.1	104.5
1933年		82.0	85.8	80.0	89.5	108.3	88.2	67.5	89.3
1934年		71.7	73.7	79.8	84.8	115.8	80.7	52.2	80.3
1935年		77.6	82.3	82.8	74.4	119.8	87.3	62.2	78.0
1936年		96.1	107.4	111.3	80.0	131.9	110.4	81.2	84.0
1927年									
	1月	105.8	103.1	107.5	106.6	122.4	106.5	107.3	101.7
	2月	105.0	102.6	100.2	103.3	122.7	105.0	106.4	102.5
	3月	106.5	105.7	99.9	101.8	123.1	107.1	108.6	101.8
	4月	108.1	105.8	100.2	99.3	119.6	106.7	114.8	101.0
	5月	108.5	106.7	102.1	99.5	129.8	109.0	113.9	98.6
	6月	108.1	107.5	98.9	101.8	121.2	108.0	108.6	107.7
	7月	107.5	109.1	99.4	104.4	121.5	109.2	105.8	106.1
	8月	104.7	104.6	95.4	96.4	121.4	105.3	103.1	105.3
	9月	106.0	106.9	102.9	97.9	118.1	107.6	104.5	104.5
	10月	106.8	108.2	105.8	96.5	115.9	108.6	104.1	106.6
	11月	104.5	105.1	102.5	97.4	109.9	105.1	102.7	105.6
	12月	101.2	97.8	111.3	98.4	110.1	101.4	98.3	105.4
1928年									
	1月	102.5	101.1	109.8	99.0	108.2	103.2	103.1	99.8
	2月	104.4	103.7	110.8	91.3	106.0	104.6	105.0	102.9
	3月	105.3	109.0	105.4	91.8	105.9	107.5	103.2	103.0
	4月	105.6	110.3	102.6	91.8	108.3	108.3	104.9	100.0
	5月	106.7	113.0	105.7	93.7	107.6	110.6	102.8	103.1
	6月	104.6	107.8	104.2	93.3	106.7	106.7	101.7	104.2
	7月	105.3	110.4	104.1	94.4	104.6	108.2	102.1	103.4

年 月	类别	总指数	原 料 品					生产品	消费品
			农 产	动物产	林 产	矿 产	平 均		
			66	19	7	2	5		
8月		103.8	107.4	104.0	94.6	102.9	105.9	102.6	100.8
9月		102.9	101.6	105.2	96.5	102.7	102.1	106.4	99.6
10月		104.7	106.3	107.2	95.7	102.3	105.5	105.9	101.0
11月		103.6	105.1	104.4	93.8	102.1	104.2	105.1	99.6
12月		104.3	105.8	108.8	96.5	101.8	105.4	104.7	100.8
1929年									
1月		103.4	105.0	107.6	96.0	100.7	104.5	103.2	101.0
2月		103.8	106.7	106.9	96.3	100.6	105.6	102.8	100.9
3月		104.2	107.2	106.5	96.3	101.0	105.9	103.7	100.9
4月		102.4	105.6	105.9	94.7	99.7	104.5	100.0	101.1
5月		104.5	106.4	105.3	95.2	98.3	104.8	101.5	108.5
6月		104.1	108.9	105.4	95.7	97.8	106.5	101.1	103.1
7月		105.5	110.7	108.0	90.8	97.4	107.8	104.6	101.2
8月		105.8	111.8	105.3	89.8	97.6	108.2	105.0	101.3
9月		108.2	115.6	106.4	92.0	98.0	111.1	107.8	101.7
10月		108.9	117.0	115.6	89.8	98.6	113.4	107.0	100.5
11月		106.1	111.0	114.1	91.2	99.1	109.2	104.5	100.8
12月		104.8	109.1	112.2	89.8	101.3	107.9	102.3	101.1
1930年									
1月		106.4	111.1	112.5	90.4	106.8	110.1	103.2	102.4
2月		109.2	115.8	108.4	92.9	113.5	113.7	105.2	104.5
3月		108.7	115.8	109.4	93.9	114.2	113.9	105.2	101.1
4月		108.5	117.8	107.4	92.4	113.0	114.8	105.9	97.1
5月		106.8	117.5	106.4	93.2	111.3	114.2	102.3	95.4
6月		114.0	120.7	108.4	96.3	118.1	117.8	109.6	111.5
7月		116.8	129.4	104.6	103.5	119.7	123.6	109.1	112.2
8月		113.0	121.3	103.9	97.8	120.2	117.9	107.3	110.1
9月		110.4	119.0	104.7	93.3	116.9	115.8	104.0	107.1
10月		104.3	110.9	105.2	95.0	112.5	109.8	96.0	103.9
11月		102.2	109.8	105.2	100.9	110.3	109.0	91.6	102.0
12月		99.7	102.2	104.0	102.9	115.8	104.3	91.3	101.4
1931年									
1月		103.2	102.3	106.6	104.0	125.4	106.2	99.1	102.5
2月		109.1	112.8	111.9	106.6	134.1	115.4	102.0	105.1
3月		109.9	111.5	117.2	111.0	137.3	115.9	103.0	105.8

年 月	类 别 日	总指数	原 料 品					生产品	消费品
			农 产	动物产	林 产	矿 产	平 均		
		66	19	7	2	5	33	12	21
	4月	107.4	110.5	110.6	112.2	136.9	114.2	99.0	104.1
	5月	111.3	111.2	106.9	113.8	137.2	114.2	94.6	130.1
	6月	111.7	114.5	108.5	113.8	135.3	116.5	93.6	128.3
	7月	109.8	108.8	106.8	111.6	132.6	111.9	97.1	124.8
	8月	109.5	107.2	106.3	110.0	131.8	110.6	97.0	126.5
	9月	108.4	105.5	108.7	105.5	129.6	109.3	96.4	125.2
	10月	105.6	102.0	108.6	102.9	130.8	106.9	94.9	119.0
	11月	103.5	100.2	103.1	102.4	131.3	104.9	90.6	120.3
	12月	101.2	98.2	98.5	100.8	130.5	102.7	87.0	119.7
	1932年								
	1月	99.8	98.8	94.6	102.1	126.8	102.1	85.8	116.3
	2月	—	—	—	—	—	—	—	—
	3月	—	—	—	—	—	—	—	—
	4月	94.8	96.8	90.7	101.8	121.8	99.5	78.5	108.8
	5月	94.7	98.2	87.2	98.6	118.9	99.5	71.7	119.0
	6月	90.6	95.7	82.5	103.2	113.5	96.5	66.9	113.1
	7月	88.7	96.1	78.8	107.2	108.2	95.6	67.8	104.6
	8月	91.1	101.9	74.3	101.9	103.9	98.2	73.2	101.6
	9月	88.9	95.8	77.1	97.4	103.3	94.2	73.8	99.6
	10月	86.9	92.3	77.3	95.3	102.8	91.7	72.4	97.9
	11月	84.0	87.9	77.3	94.1	99.6	88.1	70.3	95.3
	12月	86.1	93.2	80.1	96.7	99.1	92.2	71.3	94.1
	1933年								
	1月	87.5	96.5	81.3	98.5	105.7	95.6	71.3	92.9
	2月	85.5	92.9	78.2	100.0	103.4	92.5	69.6	93.3
	3月	84.7	94.5	77.3	94.9	100.0	92.8	68.7	89.6
	4月	81.4	88.9	74.6	90.1	98.9	88.2	66.6	87.9
	5月	84.3	90.1	73.7	85.3	99.4	88.9	67.8	98.8
	6月	85.1	91.7	79.9	83.4	110.2	92.3	70.8	89.6
	7月	86.2	91.1	85.2	81.2	110.1	92.5	74.9	88.2
	8月	81.3	81.2	83.0	84.4	111.4	85.7	70.8	87.2
	9月	79.6	79.8	81.2	82.5	112.5	84.5	67.4	86.5
	10月	77.0	75.6	81.1	87.3	113.7	82.0	63.8	85.5
	11月	75.8	72.7	81.6	91.3	116.5	80.6	61.4	86.5

年 月	类 别 日	总指数	原 料 品					生产品	消费品
			农 产	动物产	林 产	矿 产	平 均		
			66	19	7	2	5		
1934年	12月	73.0	70.8	81.3	93.6	116.8	79.3	55.8	84.3
	1月	71.8	70.6	81.9	89.4	114.8	78.9	54.1	82.0
	2月	74.2	73.3	84.9	86.3	114.4	81.0	58.1	82.7
	3月	71.3	70.5	81.6	89.3	112.7	78.5	53.9	80.8
	4月	68.2	66.3	78.9	86.1	113.4	75.2	51.4	77.2
	5月	69.7	71.5	77.5	82.4	117.1	78.9	52.1	74.6
	6月	71.8	72.2	79.2	81.6	115.1	79.4	51.0	85.6
	7月	70.9	72.4	80.2	83.8	116.2	79.9	49.7	82.2
	8月	74.2	80.5	78.4	86.6	116.2	85.3	52.2	81.5
	9月	71.5	75.2	79.2	84.0	114.2	81.4	50.8	79.6
	10月	70.3	73.9	79.4	83.9	114.8	80.6	48.7	78.6
	11月	72.0	76.3	78.5	83.1	117.9	82.6	50.3	79.8
	12月	75.3	81.8	78.4	81.0	123.4	87.0	54.7	78.9
1935年	1月	77.2	84.9	79.5	81.8	121.6	89.1	57.8	78.5
	2月	78.0	86.3	79.2	82.6	121.8	90.0	58.5	79.0
	3月	74.9	80.1	77.5	81.1	119.9	85.2	58.1	75.7
	4月	74.7	83.3	77.2	76.8	118.2	87.0	56.7	72.7
	5月	75.0	81.4	77.2	74.7	113.8	85.0	55.0	81.8
	6月	70.4	73.5	76.3	72.5	111.7	79.1	52.6	76.7
	7月	71.0	75.3	77.3	69.3	112.7	80.5	52.4	77.1
	8月	74.7	78.3	85.9	66.7	114.1	83.9	58.8	76.9
	9月	75.4	74.5	87.6	68.5	114.4	81.6	65.6	75.6
	10月	80.6	81.9	88.2	69.3	118.4	87.4	72.4	76.5
	11月	89.6	93.4	94.0	72.7	135.9	98.7	79.9	82.3
	12月	90.0	95.0	93.6	76.2	134.7	99.6	79.3	82.9
1936年	1月	90.8	95.3	94.1	77.1	140.0	100.7	80.2	82.3
	2月	90.2	97.5	96.7	79.7	133.5	101.7	78.5	79.9
	3月	92.4	101.8	101.2	85.4	131.6	105.3	81.2	78.2
	4月	97.3	110.7	104.3	85.6	132.1	111.9	86.8	78.0
	5月	94.5	106.9	105.5	83.9	125.6	108.6	83.6	77.0
	6月	97.5	107.7	107.8	79.2	122.6	108.9	84.1	90.6

年 月	类别	总指数	原 料 品					生产品	消费品
			农产	动物产	林产	矿产	平均		
			66	19	7	2	5		
7月		100.7	115.9	112.8	75.1	122.2	115.0	86.3	88.1
8月		97.6	113.1	118.1	74.3	123.0	113.9	80.0	85.1
9月		95.9	111.2	118.3	77.4	127.1	113.3	75.9	84.5
10月		96.1	108.8	121.1	78.8	129.4	112.5	76.2	87.1
11月		97.1	106.6	125.3	81.3	138.9	112.9	78.1	88.0
12月		102.9	113.3	130.8	82.7	156.4	120.8	83.6	89.1

(丁) 輸入品指数及按加工程度分类

1926—1936年

1926年=100

年 月	类别	总指数	原 料 品				生产品	消费品
			农产	林产	矿产	平均		
			82	3	4	5		
1926年		100.0	100.0	100.0	100.0	100.0	100.0	100.0
1927年		107.3	114.7	109.0	120.6	115.6	104.9	104.9
1928年		102.6	119.9	107.8	105.2	115.5	105.4	96.8
1929年		107.7	127.7	106.6	101.0	120.3	110.6	102.0
1930年		126.7	151.1	121.7	116.9	141.6	128.1	120.7
1931年		150.2	159.2	147.1	136.8	153.5	160.2	145.7
1932年		140.2	138.4	120.2	111.0	131.2	153.7	140.1
1933年		132.3	131.1	110.6	104.1	123.8	152.6	130.0
1934年		132.1	123.4	109.2	107.5	118.9	147.1	133.3
1935年		128.4	119.9	104.0	108.1	116.2	136.1	131.4
1936年		141.7	138.9	133.5	122.9	135.0	150.4	141.9
1927年								
1月		106.0	97.6	110.1	118.4	103.0	104.3	107.7
2月		105.4	100.4	110.9	121.5	105.7	103.8	105.8
3月		106.5	106.5	110.2	123.0	110.3	104.9	105.6
4月		107.2	103.6	109.1	122.1	108.0	105.8	107.4
5月		107.7	109.1	106.2	121.3	111.5	106.1	106.8
6月		107.7	109.4	108.7	116.2	110.8	105.4	107.3

年 月	类 别 日	总指数	原 料 品				生产品	消费品
			农 产	林 产	矿 产	平 均		
			3	4	5	12		
		82						
	7月	109.6	116.5	105.3	126.2	117.7	105.9	107.9
	8月	109.8	122.7	108.7	126.9	122.6	105.7	106.3
	9月	111.9	138.6	111.8	124.1	133.5	105.5	106.0
	10月	107.5	130.4	110.9	119.3	126.5	104.3	101.4
	11月	104.5	124.2	108.9	116.3	121.3	104.0	98.4
	12月	103.6	117.9	108.8	113.1	116.1	103.6	98.8
	1928年							
	1月	102.3	120.6	106.8	112.9	117.9	104.1	95.9
	2月	103.2	116.8	106.0	110.8	114.7	104.8	98.3
	3月	103.7	120.9	103.5	108.2	116.8	106.5	97.9
	4月	105.0	123.3	102.9	107.5	118.4	107.5	99.1
	5月	105.0	125.2	101.7	107.5	119.7	106.4	99.0
	6月	103.6	121.8	101.4	106.4	117.0	107.8	97.3
	7月	103.3	126.2	100.6	104.3	119.6	106.2	96.2
	8月	99.5	116.0	100.8	103.2	112.1	103.5	93.5
	9月	99.1	112.5	100.9	101.9	109.3	102.8	94.0
	10月	101.0	117.2	101.5	100.6	112.5	103.3	96.0
	11月	102.2	117.3	103.4	99.7	112.5	104.4	97.6
	12月	102.7	121.7	104.3	98.7	115.4	105.2	97.1
	1929年							
	1月	102.6	121.2	107.1	99.9	115.6	106.3	96.6
	2月	105.6	122.6	109.1	100.8	116.9	109.3	100.1
	3月	107.1	126.5	110.7	100.5	119.7	111.3	101.0
	4月	106.1	123.2	108.9	103.3	117.8	111.8	99.8
	5月	104.9	122.2	108.1	100.6	116.5	109.9	98.9
	6月	105.4	127.5	107.5	101.1	120.3	109.7	98.5
	7月	106.7	128.8	107.1	99.6	120.9	110.3	100.2
	8月	108.7	127.5	106.0	99.4	119.9	111.7	103.6
	9月	111.7	134.8	105.7	100.2	125.2	112.5	106.4
	10月	112.5	134.4	103.5	101.7	125.0	112.9	107.7
	11月	110.6	131.2	102.9	101.9	122.8	111.4	105.8
	12月	110.1	131.9	103.2	102.3	123.4	109.5	105.3
	1930年							
	1月	114.6	144.2	103.3	111.7	134.2	113.2	107.8
	2月	115.8	139.2	106.5	118.9	132.4	116.9	109.3

年 月	类 别 原 目	总 指 数	原 料 品				生 产 品	消 费 品
			农 产	林 产	矿 产	平 均		
			82	3	4	5		
3月		117.0	142.3	109.5	117.4	134.5	119.0	109.8
4月		119.2	150.5	111.8	115.6	140.2	119.5	111.2
5月		122.3	152.9	115.7	113.0	141.6	121.4	115.5
6月		136.0	177.8	134.5	119.4	162.0	136.4	126.1
7月		137.7	165.6	139.5	122.9	154.5	137.5	131.4
8月		135.6	155.9	134.0	122.8	147.2	137.2	130.7
9月		133.3	147.3	129.6	115.9	139.2	133.1	131.2
10月		127.8	139.9	127.2	113.9	133.4	131.7	124.5
11月		129.2	147.8	123.0	112.8	138.5	134.3	124.0
12月		131.3	150.6	125.7	118.2	141.8	135.7	126.0
1931年								
1月		145.5	173.7	135.4	124.8	160.4	150.5	138.2
2月		157.8	200.2	143.1	135.1	182.0	163.5	146.9
3月		153.2	170.2	150.3	140.1	162.2	161.9	146.8
4月		154.6	175.6	150.3	139.0	165.9	163.8	147.3
5月		153.3	169.8	152.2	141.0	162.3	162.8	146.8
6月		156.1	172.0	159.6	142.0	164.6	166.0	149.6
7月		152.1	165.5	155.3	138.9	159.0	162.1	146.1
8月		154.0	154.2	151.3	138.0	150.5	163.0	152.3
9月		149.2	145.5	149.0	134.9	143.5	159.7	147.8
10月		145.3	134.8	145.7	136.0	135.9	159.1	144.3
11月		141.0	122.9	139.8	137.4	127.3	157.3	140.8
12月		138.9	125.6	132.6	134.9	128.1	153.1	138.3
1932年								
1月		137.6	132.2	130.8	132.0	132.0	150.2	135.4
2月		—	—	—	—	—	—	—
3月		—	—	—	—	—	—	—
4月		139.6	139.9	127.8	125.9	136.0	148.9	137.8
5月		139.9	133.1	125.5	124.6	130.7	147.9	140.7
6月		139.0	128.9	125.3	121.0	126.9	147.7	140.6
7月		138.6	135.1	123.4	110.4	128.9	146.3	139.6
8月		140.5	—	—	—	—	—	—
9月		140.4	—	—	—	—	—	—
10月		140.1	139.7	111.9	99.3	129.0	153.1	141.0

年 月	类 别 项目	总指数	原 料 品				生产品	消费品
			农 产	林 产	矿 产	平 均		
			82	3	4	5		
	11月	140.0	141.0	110.1	95.4	128.9	153.8	140.8
	12月	141.1	143.7	114.7	93.4	130.8	154.4	141.7
	1933年							
	1月	141.5	144.6	117.0	94.6	131.8	154.8	141.9
	2月	138.6	141.5	120.4	94.6	129.9	155.6	137.4
	3月	134.8	143.9	119.8	94.8	131.6	156.8	129.8
	4月	133.8	146.5	117.7	94.8	133.2	155.1	127.8
	5月	131.2	138.8	112.1	94.8	127.4	152.8	126.5
	6月	131.7	136.3	110.4	105.5	127.8	153.4	127.1
	7月	129.7	128.5	106.8	108.7	122.6	152.2	126.2
	8月	129.6	126.2	105.8	107.9	120.7	150.9	127.1
	9月	129.0	122.4	103.3	109.8	118.3	150.8	127.1
	10月	129.8	120.3	105.2	111.5	117.3	150.4	129.2
	11月	126.5	108.5	104.5	115.1	109.6	148.3	127.4
	12月	128.4	113.1	102.7	115.5	112.8	147.2	129.6
	1934年							
	1月	127.1	115.0	102.9	114.1	113.9	146.9	127.0
	2月	130.9	124.1	103.1	112.9	120.1	151.1	129.7
	3月	128.7	118.4	103.1	109.2	115.3	150.0	128.2
	4月	129.3	117.4	101.4	106.5	113.9	148.7	130.3
	5月	131.8	121.8	105.8	106.5	117.3	150.6	132.6
	6月	131.5	124.3	105.8	103.5	118.5	150.1	131.6
	7月	133.9	131.1	112.5	102.5	123.5	146.2	134.8
	8月	136.3	128.4	118.5	103.6	122.3	145.8	139.5
	9月	134.5	124.1	114.5	105.0	119.3	144.4	138.1
	10月	131.1	117.9	113.0	106.6	115.1	144.0	134.2
	11月	134.8	128.5	115.4	108.5	123.2	144.7	136.9
	12月	135.0	129.9	114.1	110.1	124.5	143.6	137.0
	1935年							
	1月	135.1	128.3	113.8	109.6	123.2	143.7	137.6
	2月	132.0	123.7	114.5	110.1	120.1	140.9	134.6
	3月	127.0	110.9	109.7	108.6	110.3	136.5	131.3
	4月	127.2	113.8	101.3	107.7	111.6	135.1	131.5
	5月	123.9	107.1	94.3	105.3	105.8	132.3	129.2
	6月	122.1	107.3	92.6	104.5	105.6	128.8	127.3

年 月	类别 总指数	原 料 品				生产品	消费品
		农 产	林 产	矿 产	平 均		
		3	4	5	12		
	82					36	34
7月	121.8	113.1	92.7	104.0	109.6	128.0	125.2
8月	123.5	121.0	91.6	104.2	115.1	128.1	125.8
9月	120.7	111.1	95.1	104.2	108.4	129.0	123.6
10月	123.7	116.9	97.3	104.2	112.7	133.6	125.6
11月	142.7	144.4	122.4	115.6	136.5	149.5	143.3
12月	141.5	141.9	122.6	119.3	135.6	148.5	142.0
1936年							
1月	141.1	136.4	132.2	120.8	132.7	148.0	142.7
2月	141.2	133.4	140.9	121.8	131.5	148.0	143.3
3月	140.8	132.9	139.1	120.2	130.7	148.0	143.1
4月	140.9	134.0	136.5	123.1	131.9	140.2	142.4
5月	140.3	136.9	132.6	121.3	133.2	148.6	140.9
6月	140.7	139.6	129.9	119.3	134.5	148.3	141.0
7月	141.8	147.5	128.1	119.1	140.0	148.5	140.6
8月	140.0	137.8	128.4	119.2	133.1	149.2	140.4
9月	140.1	137.2	129.5	120.0	132.9	150.1	140.2
10月	142.3	141.3	127.4	121.5	136.0	151.7	142.3
11月	142.0	140.8	135.6	128.3	137.7	154.3	141.8
12月	147.6	148.7	141.6	139.5	146.2	160.7	144.4

上海批发物价分类指数表二

(甲)按物品用途分类

1937——1948年

1936年=100

年 月	类别 指数	总指数	食物	纺织品	金属	建筑材料	化学品	燃料		杂项
								6	5	
		78	23	15	8	7	9	6	10	
		56	16	11	4	5	7	5	8	
1937年平均		118.6	117.4	116.3	145.4	124.4	106.8	118.8	113.1	
1938年		142.6	131.4	132.5	174.1	165.4	142.4	165.8	134.7	
1939年		232.0	203.7	212.8	344.3	245.2	242.1	258.5	225.3	
1940年		505.7	465.0	448.7	686.3	573.2	491.8	577.5	498.4	
1941年		1,099.3	974.3	818.2	2,477.0	1,172.9	1,170.5	1,241.4	990.2	
1942年		3,452.6	2,900.0	2,640.6	9,606.4	3,027.9	3,840.4	4,404.5	3,725.1	
1943年		14,361.8	10,337.1	11,287.3	57,199.2	18,456.1	15,575.4	15,660.3	15,041.1	
1944年		100,739.4	59,899.1	70,600.9	353,150.6	121,509.4	151,771.5	168,159.0	111,933.5	
* 1945年		3,973,600.0	2,591,000.0	3,106,300.0	7,225,900.0	4,524,500.0	5,283,400.0	4,430,700.0	3,987,600.0	
* 1945年		119,200.0	59,030.0	96,610.0	193,000.0	136,500.0	189,200.0	187,500.0	118,000.0	
1946年		519,900.0	407,000.0	497,400.0	573,300.0	690,700.0	808,800.0	748,300.0	425,800.0	
1947年		4,025,000.0	2,901,000.0	3,653,000.0	5,572,000.0	4,948,000.0	7,800,000.0	4,993,000.0	3,767,700.0	
1948年		302,900,000.0	235,700,000.0	292,200,000.0	457,100,000.0	327,600,000.0	435,300,000.0	361,600,000.0	271,400,000.0	
1937年 1月		112.2	111.4	114.9	133.6	114.8	101.0	106.7	106.4	
2月		113.3	112.1	115.2	140.4	113.1	102.1	104.5	110.3	

* 原註: 1945年指数按为中儲券市价編制者, 系1至10月平均, 按伪法市价編制者, 系9至12月平均。

年 月	类别	总指数	食 物	纺 織 品	金 屬	建 筑 材 料	化 学 品	燃 料	杂 项	
										78
		56	16	11	4	5	7	5	8	
3月		114.4	110.9	115.3	149.8	115.2	102.2	104.0	113.7	
4月		114.7	109.6	115.5	155.8	119.4	101.8	102.6	114.4	
5月		114.8	110.8	115.6	147.2	123.5	102.5	104.2	113.1	
6月		115.0	111.7	120.8	138.5	124.1	102.5	104.4	110.2	
7月		114.4	111.5	119.9	136.3	121.3	103.0	103.2	110.6	
8月		116.2	115.4	117.9	140.6	124.3	102.8	108.0	110.4	
9月		118.9	119.2	114.7	143.0	125.5	110.3	118.9	111.1	
10月		122.3	119.8	113.7	148.5	129.9	114.0	139.7	115.1	
11月		129.5	134.7	115.4	150.4	136.2	116.4	156.7	118.5	
12月		129.7	130.7	115.0	149.4	139.7	121.1	173.3	115.8	
1938年										
1月		128.0	127.6	114.1	148.0	145.0	118.9	163.5	115.2	
2月		127.5	129.3	113.9	143.3	145.1	115.8	146.5	122.0	
3月		129.2	127.2	123.7	141.7	141.8	115.6	152.1	125.0	
4月		131.5	127.1	127.0	144.3	140.6	128.7	154.2	122.8	
5月		132.1	125.8	124.9	141.9	169.1	132.6	142.7	121.6	
6月		135.6	128.3	123.2	152.7	171.2	142.9	151.8	122.8	
7月		142.5	131.4	132.3	175.3	167.2	145.7	164.2	130.8	
8月		151.1	133.3	143.1	194.9	171.3	153.7	175.0	146.0	
9月		152.8	134.2	144.9	201.5	169.3	159.8	178.2	145.3	
10月		156.6	136.9	146.2	212.8	172.7	163.3	180.5	152.5	

11月	156.2	133.7	144.1	214.1	182.6	161.4	190.4	151.3
12月	154.3	131.4	144.4	212.9	181.7	160.4	181.1	149.0
1939年								
1月	159.1	140.7	150.7	211.0	186.0	160.6	182.3	149.9
2月	163.2	144.1	155.8	212.2	191.1	158.8	186.9	160.2
3月	170.8	158.3	163.2	215.6	194.4	161.8	180.4	168.1
4月	172.0	162.9	165.5	209.8	192.1	161.5	175.3	171.0
5月	173.7	165.8	170.4	211.1	193.9	159.8	176.8	168.2
6月	187.2	174.0	182.9	247.4	210.2	176.7	185.0	179.2
7月	192.5	178.8	185.3	250.7	212.7	181.3	197.1	189.3
8月	237.5	210.5	230.3	380.4	269.5	201.3	274.8	219.3
9月	289.4	244.0	263.0	488.0	296.1	314.9	341.8	268.7
10月	313.5	248.2	279.1	568.5	312.7	361.6	386.2	308.6
11月	322.8	265.9	277.3	555.2	314.7	384.7	382.6	321.8
12月	362.1	326.9	312.9	560.9	331.0	417.5	404.7	352.3
1940年								
1月	381.7	347.6	334.3	563.8	362.6	410.5	448.3	364.3
2月	441.0	423.9	367.0	607.6	469.7	468.8	533.5	398.2
3月	455.0	419.3	404.1	595.5	496.8	486.5	529.5	427.8
4月	466.0	399.7	474.3	623.5	517.1	504.8	504.3	421.9
5月	518.8	425.5	517.0	729.9	650.7	534.0	553.8	500.4
6月	515.1	452.0	473.5	748.5	640.9	513.8	516.1	488.1
7月	500.6	465.4	429.8	715.3	594.0	494.7	509.5	496.3
8月	491.9	453.4	427.2	686.6	576.7	454.1	540.4	509.9
9月	519.0	498.9	435.7	690.5	569.9	484.3	583.4	545.9
10月	551.5	519.5	478.9	733.8	613.7	479.5	659.4	588.3

年 月	类别	总指数	食物	纺织品	金属	建筑材料	化学品	燃料		杂项
								23	15	
		78	16	11	4	5	7	5	8	
1941年	11月	568.8	540.9	491.6	748.5	633.4	502.8	692.4	587.6	
	12月	596.5	591.1	506.6	766.1	635.3	519.4	734.8	609.5	
	1月	651.4	654.7	543.0	857.7	700.3	596.9	777.0	627.9	
	2月	694.3	689.9	549.8	1,084.9	763.4	614.8	779.9	681.3	
	3月	776.7	795.3	605.2	1,316.4	810.9	665.3	866.0	733.0	
	4月	884.6	812.6	657.1	1,905.4	882.2	846.2	1,055.4	852.5	
	5月	914.5	831.3	695.6	1,977.3	973.2	832.0	1,100.7	863.8	
	6月	918.3	829.0	694.5	2,007.9	995.0	834.6	1,093.0	876.7	
	7月	959.1	871.8	733.0	2,062.5	975.6	953.4	1,100.2	886.5	
	8月	1,085.3	973.5	825.1	2,481.7	1,064.6	1,150.5	1,216.4	974.3	
	9月	1,215.8	1,037.5	916.7	3,010.2	1,312.6	1,351.3	1,363.6	1,041.3	
	10月	1,351.7	1,166.9	1,029.0	3,064.5	1,376.5	1,562.1	1,599.4	1,161.6	
	11月	1,723.8	1,397.7	1,224.8	4,741.3	1,877.1	2,049.8	2,029.1	1,516.8	
	12月	1,774.6	1,506.6	1,207.7	4,972.1	2,111.3	2,131.7	1,733.2	1,537.6	
1942年	1月	1,887.1	1,572.9	1,308.0	6,066.0	1,899.5	2,514.0	2,262.2	1,816.1	
	2月	2,083.0	1,802.9	1,461.0	6,148.9	1,860.7	2,611.7	2,364.9	2,240.7	
	3月	2,566.6	2,305.4	1,829.1	6,414.0	2,076.6	2,619.5	3,306.6	3,201.3	
	4月	2,845.5	2,434.4	2,296.3	9,187.9	2,131.1	2,863.8	4,265.8	3,363.9	
	5月	3,179.3	2,673.4	2,635.5	7,122.3	2,339.7	3,493.2	4,647.1	3,501.7	
	6月	3,351.4	2,565.4	2,825.7	7,915.3	2,807.0	3,782.9	4,854.9	3,831.6	

7月	3,610.6	2,804.9	2,997.7	10,775.8	3,111.0	3,798.4	4,929.5	3,956.2
8月	3,739.8	2,989.2	2,982.2	12,659.9	3,389.8	3,994.3	4,783.0	3,845.9
9月	3,870.2	3,128.5	3,015.2	12,600.6	3,753.5	4,486.8	4,444.8	3,920.8
10月	4,086.1	3,361.7	3,122.1	12,577.7	3,797.2	4,748.2	4,817.8	4,266.5
11月	4,477.1	3,933.6	3,359.8	12,618.9	4,055.4	5,009.5	5,186.8	4,673.9
12月	5,101.3	4,732.0	3,545.0	13,520.4	4,607.5	5,565.2	6,161.4	5,517.0
1943年								
1月	5,926.0	5,372.4	4,103.8	16,843.0	5,752.9	6,256.5	6,856.0	6,581.7
2月	7,236.5	6,630.7	5,227.2	25,692.7	6,709.3	6,997.3	7,624.1	7,787.0
3月	8,942.7	6,934.3	7,647.7	34,719.2	7,876.3	8,959.0	8,292.8	10,815.1
4月	10,057.0	6,924.4	9,059.8	48,112.7	8,815.0	11,392.3	8,308.6	12,445.1
5月	10,738.7	7,960.5	9,321.4	58,921.0	9,456.7	12,438.3	7,839.2	11,957.8
6月	11,887.8	9,112.8	11,074.4	62,451.1	9,977.5	13,600.0	9,011.8	11,575.5
7月	15,822.3	11,688.8	14,797.2	66,968.4	13,948.3	16,636.8	13,365.3	17,929.6
8月	17,785.7	12,741.5	14,800.3	71,080.4	23,280.9	19,200.0	16,485.4	18,496.1
9月	17,299.4	12,984.6	13,081.3	67,121.2	27,373.5	18,539.6	16,913.4	16,406.3
10月	18,024.8	13,071.9	13,611.3	73,383.8	28,780.6	19,514.2	17,831.6	17,517.8
11月	19,560.5	13,422.1	14,979.2	76,485.7	30,366.2	20,225.5	25,175.6	19,106.9
12月	24,400.6	15,051.5	19,370.9	78,780.7	34,772.8	25,721.1	46,606.9	25,036.9
1944年								
1月	31,361.0	19,159.3	22,320.8	87,319.2	46,815.5	33,753.6	64,899.3	37,240.0
2月	41,386.6	26,002.2	30,740.4	101,016.0	57,961.5	43,940.0	74,810.1	53,643.9
3月	48,464.1	31,140.1	35,722.4	122,871.2	67,105.8	55,952.6	79,315.9	59,308.9
4月	48,087.3	30,710.0	35,434.8	140,867.2	65,203.4	56,663.1	76,957.3	55,948.7
5月	52,165.1	32,428.0	38,129.4	154,109.7	67,285.3	66,900.6	85,828.2	60,736.5
6月	63,871.9	41,034.6	45,971.6	216,321.6	77,735.6	79,908.1	108,915.6	68,833.5

类别 年 月	总指数		食物		纺织品		金属		建筑材料		化学品		燃料		杂项	
	78	56	23	16	15	11	8	4	7	5	9	7	6	5	10	8
7月	71,513.8		43,927.9		50,490.5		260,508.0		92,937.3		86,037.9		119,475.8		83,971.1	
8月	81,322.4		46,835.0		60,440.8		278,048.1		95,682.0		105,786.4		142,774.3		100,667.7	
9月	107,614.3		58,472.3		77,264.5		350,848.8		117,896.3		174,799.4		229,884.7		122,429.3	
10月	155,403.2		83,724.0		104,734.6		658,749.1		200,037.7		255,552.4		274,713.5		173,184.9	
11月	202,171.6		115,435.7		135,650.1		888,648.5		251,576.5		372,528.9		305,548.4		202,111.0	
12月	284,302.0		179,895.4		200,207.3		945,583.7		305,914.4		447,898.9		431,052.4		312,025.4	
1945年																
1月	391,633.6		246,286.2		279,969.0		1,198,836.7		519,182.4		549,477.6		618,130.3		420,901.1	
2月	460,839.8		316,532.7		331,085.4		1,466,189.2		609,901.9		644,688.7		588,830.2		463,254.9	
3月	541,614.1		485,060.6		352,127.6		1,641,610.2		615,857.2		602,823.2		659,113.2		521,122.7	
4月	628,217.4		526,635.4		441,377.3		1,851,654.7		718,869.3		707,750.2		700,422.4		654,560.8	
5月	868,100.4		650,159.7		691,066.8		2,812,094.8		1,081,757.7		1,003,344.3		915,145.2		874,178.2	
6月	2,434,052.8		2,268,350.0		1,583,033.2		5,829,750.7		2,588,928.0		2,488,570.9		2,919,173.1		2,756,068.4	
7月	4,890,350.6		3,619,511.7		3,185,591.2		20,604,402.8		4,861,496.6		6,793,912.7		6,083,170.4		5,150,270.2	
8月	9,740,247.7		7,421,300.0		6,247,697.1		35,803,495.9		12,628,447.7		15,325,335.7		10,456,828.9		8,815,967.3	
9月	6,194,634.3		5,457,087.5		5,696,337.8		11,765,202.7		8,087,400.0		6,082,792.9		5,868,171.4		5,783,015.0	
10月	11,693,240.0		6,867,880.0		11,478,440.0		34,122,400.0		12,100,740.0		16,101,320.0		14,554,020.0		13,133,860.0	
9月	34,670.0		31,091.4		31,910.5		65,521.4		46,700.0		33,305.4		32,779.2		31,322.4	
10月	58,466.2		34,339.4		57,392.2		170,612.0		60,503.7		80,506.6		72,770.1		65,669.3	
11月	193,108.8		94,621.8		193,344.3		526,068.8		215,058.0		365,060.0		302,695.7		199,357.4	
12月	175,049.5		88,646.2		189,152.6		478,575.0		215,376.2		252,835.3		326,024.6		160,220.4	

年 月	类别	总指数									
		86	26	18	金屬类	建筑材料	化学品类	燃料类	杂項类		
1946年		86	26	18	9	8	7	8	10		
1月		1,809	988.8	2,220	2,210	2,214	3,520	3,378	1,631		
2月		2,995	1,743	3,237	4,616	3,483	5,733	4,508	2,922		
3月		4,307	2,597	4,048	5,867	5,777	9,909	7,868	3,700		
4月		4,098	2,787	3,695	4,503	5,635	8,448	6,989	7,738		
5月		4,373	3,672	3,779	4,303	5,537	7,793	6,256	3,773		
6月		4,626	4,212	4,179	3,969	5,759	7,859	6,062	3,797		
7月		4,899	4,343	4,496	4,480	6,125	7,163	6,398	4,393		
8月		5,010	4,604	4,450	4,763	6,732	5,714	7,371	4,301		
9月		5,865	5,307	5,597	6,091	7,107	6,240	8,061	5,023		
10月		7,036	5,918	7,757	7,983	9,673	6,980	9,398	5,109		
11月		7,359	5,984	7,417	9,743	10,403	7,842	10,262	5,362		
12月		7,958	6,120	8,293	9,982	11,238	12,740	11,793	6,365		
1947年											
1月		10,363	7,952	9,189	12,529	14,582	17,122	14,787	8,700		
2月		17,658	12,946	14,455	23,679	24,942	34,397	24,439	15,981		
3月		18,361	13,358	15,779	28,062	24,833	31,283	23,898	16,491		
4月		22,161	17,122	20,689	29,909	26,043	36,571	25,371	20,798		
5月		32,702	25,150	29,506	46,087	43,698	54,576	34,327	30,485		
6月		37,167	29,214	34,818	49,825	49,010	58,503	37,284	34,946		
7月		46,557	33,786	43,896	60,164	58,922	91,444	52,055	44,665		
8月		48,924	36,968	45,412	62,361	55,815	92,443	56,911	47,589		

类别 年 月	总指数									
	86	26	18	9	8	7	8	10	8	10
9月	60,520	43,340	55,760	74,390	63,370	131,200	81,140	61,560	81,140	61,560
10月	94,810	60,660	85,670	140,500	106,100	242,600	137,000	89,980	137,000	89,980
11月	110,000	69,350	103,900	177,200	123,600	257,100	150,300	130,600	150,300	130,600
12月	138,100	90,140	128,000	225,100	156,400	309,700	173,000	133,000	173,000	133,000
1948年										
1月	188,300	138,400	161,100	285,300	207,800	378,400	238,000	180,000	238,000	180,000
2月	246,200	207,600	205,100	339,600	239,000	410,800	291,600	249,300	291,600	249,300
3月	426,100	319,900	415,300	688,500	465,700	655,200	429,600	478,000	429,600	478,000
4月	510,700	397,300	542,800	770,700	568,600	687,000	474,400	480,300	474,400	480,300
5月	704,300	574,900	714,300	1,173,000	721,100	988,900	607,400	640,700	607,400	640,700
6月	1,358,000	1,020,000	1,299,000	2,202,000	1,466,000	2,110,000	1,458,000	1,309,000	1,458,000	1,309,000
7月	4,053,000	2,843,000	4,142,000	6,929,000	4,580,000	5,798,000	4,744,000	3,766,000	4,744,000	3,766,000
8月	7,131,000	5,416,000	7,240,000	11,080,000	7,705,000	9,353,000	8,437,000	6,482,000	8,437,000	6,482,000
8月19日	2,696	2,092	2,169	4,159	2,889	3,498	3,470	2,392	3,470	2,392
11月	31.57	29.99	25.98	35.40	37.38	37.20	55.24	22.96	55.24	22.96
12月	46.19	41.48	46.21	47.11	47.12	47.12	76.66	37.18	76.66	37.18

(乙) 按加工程度分类

1937—1948年

1936年=1

类别 年 月	总指数	食 物 及 原 料 品						制 造 品		
		植物食物	其他植物农产品	动物产品	林产品	矿产品	农产品	生 产 品	消 费 品	本类指数
1937年	1.18	1.130	1.028	1.290	1.293	1.294	1.180	1.202	1.181	1.193
1938年	1.422	1.259	1.303	1.58	1.650	1.635	1.411	1.523	1.322	1.436
1939年	2.301	2.069	2.506	2.58	2.576	2.781	2.373	2.518	1.858	2.218
1940年	4.994	4.748	5.599	5.401	3.499	5.945	5.257	5.376	3.888	4.697
1941年	10.870	9.970	10.120	10.400	13.190	16.670	11.240	12.710	7.943	10.450
1942年	35.200	29.540	29.490	27.700	31.760	58.170	32.830	40.120	34.740	37.697
1943年	147.200	106.500	82.800	97.670	177.200	198.600	118.700	199.700	162.200	182.500
1944年	1,026.000	655.500	547.900	529.200	1,188.000	1,813.000	770.400	1,587.000	1,169.000	1,384.000
1945年	39,736.000	28,610.000	26,239.000	3,185.000	32,724.000	50,193.000	32,239.000	58,219.000	40,412.000	46,131.000
1945年	1,192.000	590.500	606.000	759.400	1,208.000	2,191.000	834.800	1,826.000	1,615.000	1,728.000
1946年	5,199.000	3,972.000	2,754.000	3,876.000	5,165.000	5,556.000	4,120.000	7,660.000	5,741.000	6,711.000
1946年										
8月	5,010	4,778	2,912	4,065	5,221	4,562	4,297	6,474	5,355	5,929
9月	5,865	5,480	3,591	5,000	4,785	5,434	4,980	7,634	6,369	7,016
10月	7,036	5,866	4,086	5,784	6,131	7,316	5,776	9,571	7,864	8,738
11月	7,059	5,911	4,116	6,081	6,597	8,410	6,038	10,633	7,678	9,144
12月	7,958	5,830	4,486	6,070	7,284	9,117	6,226	12,353	8,556	19,420
1947年										
1月	10,363	7,723	5,685	7,881	10,886	11,524	8,181	15,952	11,010	13,434
2月	17,777	13,082	10,703	11,535	17,921	19,899	13,738	29,275	18,410	23,587
3月	18,361	13,743	12,139	12,100	17,301	21,677	14,586	29,086	18,589	23,636

类别 年月	总指数		食物及原料						制品			
	植物食物	其他植物农产品	动物产品	林产品	矿产品	农产品	生产品	消费品	本类指数	生产品	消费品	本类指数
1942年	18,722	16,867	13,931	17,670	22,338	17,943	33,559	22,598	17,943	33,559	22,598	27,940
4月	22,161	16,867	13,931	17,670	22,338	17,943	33,559	22,598	17,943	33,559	22,598	27,940
5月	32,702	25,848	19,730	26,306	31,515	26,436	51,037	32,319	26,436	51,037	32,319	41,297
6月	37,167	28,762	24,431	30,418	34,984	30,260	56,223	37,451	30,260	56,223	37,451	46,574
7月	46,557	34,609	27,835	36,369	43,908	36,345	75,013	48,176	36,345	75,013	48,176	61,097
8月	48,924	35,700	31,367	39,466	48,431	39,086	75,447	50,422	39,086	75,447	50,422	62,594
9月	60,520	43,110	38,430	50,040	66,630	47,710	94,700	63,300	47,710	94,700	63,300	78,570
10月	94,810	62,360	52,860	90,720	101,900	68,820	172,700	101,200	68,820	172,700	101,200	134,800
11月	110,000	74,420	59,090	96,020	116,300	77,690	208,100	120,000	77,690	208,100	120,000	161,300
12月	138,100	96,790	77,370	117,400	141,300	99,330	250,200	151,600	99,330	250,200	151,600	198,400
1948年	144,100	138,400	112,300	147,300	204,400	146,100	310,800	192,600	146,100	310,800	192,600	249,000
1月	188,300	138,400	112,300	147,300	204,400	146,100	310,800	192,600	146,100	310,800	192,600	249,000
2月	246,200	207,500	149,400	163,100	238,600	203,400	361,200	248,300	203,400	361,200	248,300	303,600
3月	426,100	365,200	245,800	308,600	398,400	385,700	645,400	462,800	385,700	645,400	462,800	553,200
4月	510,700	435,000	328,300	344,200	460,000	405,600	749,000	565,800	405,600	749,000	565,800	657,700
5月	704,300	556,700	428,200	457,100	661,400	566,600	1,082,000	757,000	566,600	1,082,000	757,000	894,100
6月	1,358,000	1,097,000	820,100	1,299,000	1,296,000	1,989,000	2,007,000	1,457,000	1,989,000	2,007,000	1,457,000	1,730,000
7月	4,053,000	3,651,000	4,212,000	4,117,000	4,198,000	3,232,000	6,063,000	4,349,000	3,232,000	6,063,000	4,349,000	5,198,000
8月	7,131,000	6,215,000	2,299,000	6,010,000	7,635,000	5,838,000	10,002,000	7,720,000	5,838,000	10,002,000	7,720,000	8,881,000
8月19日	2,696	2,284	1,803	2,381	2,837	2,244	3,773	2,820	2,244	3,773	2,820	3,297
10月	—	—	—	—	—	—	—	—	—	—	—	—
11月	31.57	23.37	23.14	39.00	38.92	29.90	41.20	26.80	29.90	41.20	26.80	33.24
12月	—	—	—	—	—	—	—	—	—	—	—	—

註：1942年4月起至1945年前期10月止的平均指数，係按内中證券市价編制者。1945年后期9至12月平均指数，係按内法市价編制者。

上海批发物价分类指数表三

1930——1949年3月 1937年1月至6月=100

类别 年 月	总 指 数			食 物			纤 维			燃 料			金 属			建 筑 材 料			杂 项			
	2	3	1	1	1	1	3	3	3	2	2	2	2	2	2	2	2	2	3	3	3	
1930年	108.6		114.6	106.9	80.8	142.1	106.9	80.8	142.1	75.6	62.4											
1931年	94.4		94.0	111.5	96.0	109.4	111.5	96.0	109.4	86.3	62.9											
1932年	103.7		108.7	91.5	89.5	105.5	91.5	89.5	105.5	88.3	53.3											
1933年	84.0		86.3	83.2	71.3	76.0	83.2	71.3	76.0	83.5	48.4											
1934年	89.3		92.9	74.4	79.5	93.3	74.4	79.5	93.3	88.3	50.6											
1935年	95.1		101.8	64.1	81.4	111.8	64.1	81.4	111.8	82.9	55.0											
1936年	105.0		109.8	93.6	88.7	97.3	93.6	88.7	97.3	84.3	81.3											
1937年																						
1月	100.7		101.9	97.7	103.1	79.5	97.7	103.1	79.5	91.3	97.3											
2月	101.3		102.4	98.0	100.9	91.1	98.0	100.9	91.1	92.4	99.5											
3月	99.7		100.3	96.8	100.1	95.0	96.8	100.1	95.0	96.1	99.0											
4月	99.1		98.7	98.1	97.8	122.0	98.1	97.8	122.0	103.2	101.0											
5月	100.0		99.1	102.2	98.2	112.7	102.2	98.2	112.7	109.0	104.9											
6月	98.8		97.6	106.0	99.6	99.5	106.0	99.6	99.5	107.6	97.0											
7月	102.4		102.6	103.0	101.0	94.1	103.0	101.0	94.1	104.3	94.2											
8月	107.4		109.4	97.7	103.3	93.1	97.7	103.3	93.1	103.7	96.0											
9月	111.6		115.7	83.5	110.5	97.4	83.5	110.5	97.4	104.3	96.9											

年 月	类别		总指数	食物	纖維	燃料	金屬	建築材料	雜項
	1	2							
	2	3	1	2	3	2	2	2	3
10月	107.9	111.4	74.5	117.4	103.8	104.3	97.8		
11月	115.1	117.9	81.7	129.3	112.2	132.7	97.4		
12月	124.1	127.6	84.1	140.7	111.2	138.1	95.7		
1938年									
1月	127.4	132.9	71.2	148.7	109.6	146.8	96.7		
2月	116.9	119.3	72.9	140.7	103.3	151.6	97.6		
3月	110.6	110.2	84.0	136.1	101.1	144.0	113.9		
4月	112.8	111.7	90.6	151.9	102.2	141.6	114.4		
5月	109.6	108.6	83.6	150.0	100.5	139.0	109.2		
6月	108.7	106.8	86.9	159.3	108.7	136.5	106.7		
7月	114.3	112.3	94.2	170.4	120.9	133.3	111.1		
8月	121.1	117.5	106.4	183.8	138.9	131.5	166.8		
9月	117.0	112.6	105.6	194.4	144.8	123.2	173.0		
10月	117.7	112.3	117.0	194.4	143.0	125.1	171.1		
11月	116.3	109.4	129.6	192.7	138.7	130.4	173.3		
12月	114.6	107.8	131.3	191.1	134.5	122.4	172.7		
1939年									
1月	119.9	114.3	133.5	185.2	129.5	125.3	183.4		
2月	122.9	117.3	136.0	188.4	132.1	126.7	204.4		
3月	127.5	121.6	149.1	188.4	138.0	123.3	235.7		
4月	128.4	122.7	149.5	186.8	133.8	120.8	258.1		
5月	140.2	136.5	155.2	185.2	133.0	120.8	255.2		

6月	152.9	148.7	166.4	198.7	160.6	134.6	299.1
7月	160.4	156.4	176.5	210.6	160.6	133.6	330.9
8月	209.9	200.0	268.4	303.6	260.8	178.8	390.4
9月	264.9	259.2	324.2	337.1	324.6	190.4	397.8
10月	232.0	217.6	299.8	371.2	398.8	212.8	402.4
11月	249.3	238.0	302.6	365.8	299.7	207.3	434.9
12月	307.5	299.7	376.3	398.2	455.7	221.4	444.6
1940年							
1月	315.4	301.2	378.7	489.8	456.7	272.3	449.0
2月	412.6	397.9	400.5	889.9	507.0	319.9	495.7
3月	388.9	365.0	444.1	782.3	485.8	389.0	511.2
4月	380.1	347.2	445.6	990.2	528.3	419.9	511.2
5月	410.8	385.3	483.1	952.5	626.4	676.8	666.9
6月	458.7	433.4	377.6	847.2	584.9	643.7	835.5
7月	474.3	458.9	373.2	702.6	568.3	603.9	915.7
8月	457.2	442.8	365.8	662.2	521.8	578.2	915.7
9月	518.9	516.3	368.2	675.8	542.1	586.2	949.3
10月	550.8	543.4	428.9	707.9	575.3	633.3	1,014.9
11月	558.3	584.6	451.1	729.1	542.1	669.7	1,026.5
12月	652.8	664.6	464.7	742.0	542.1	641.3	1,042.7
1941年							
1月	677.8	690.6	457.5	790.4	626.4	672.4	1,057.7
2月	695.5	702.1	455.8	790.0	998.4	763.8	1,084.4
3月	800.5	823.5	462.5	834.5	1,354.4	832.5	1,122.3

年 月	类别	总 指 数	食 物	纜 罐	燃 料	金 屬	建 筑 材 料	杂 项
4月		847.8	856.2	474.8	1,117.9	1,835.4	912.0	1,303.4
5月		885.4	871.3	433.5	1,294.4	1,953.3	1,297.5	1,311.4
6月		891.2	876.5	504.7	1,244.6	1,988.1	1,340.6	1,303.4
7月		915.3	909.3	521.6	1,269.7	2,226.5	1,151.4	1,303.4
8月		1,010.2	993.9	610.9	1,454.4	2,468.5	1,344.8	1,326.4
9月		1,050.2	1,020.5	632.9	1,476.3	2,821.5	1,726.8	1,326.4
10月		1,196.7	1,145.4	830.7	1,910.4	2,861.6	1,930.2	1,340.5
11月		1,454.6	1,380.1	1,016.9	2,444.0	4,051.8	2,434.4	1,637.9
12月		1,597.8	1,571.0	653.5	2,125.7	4,048.5	2,392.9	1,939.4
1942年								
1月		1,521.0	1,485.4	823.7	3,559.0	3,998.2	2,086.8	1,939.5
2月		1,742.6	1,759.5	825.7	3,358.0	3,998.2	2,055.9	2,027.2
3月		2,282.6	2,413.0	906.0	4,080.0	4,021.3	2,066.1	1,778.4
4月		2,422.0	2,569.7	965.9	4,474.0	3,184.8	2,066.1	2,234.6
5月		2,680.0	2,804.0	1,219.2	5,343.0	3,308.8	2,153.1	3,095.1
6月		2,675.6	2,676.9	1,445.7	6,546.0	5,055.2	2,654.1	3,279.9
7月		2,970.9	3,009.7	1,694.1	6,330.0	5,606.6	2,654.1	2,802.1
8月		3,069.4	3,060.3	1,831.3	6,736.2	6,296.0	3,200.7	2,842.0
9月		3,073.9	3,031.7	1,965.7	6,100.7	6,764.7	3,649.5	2,884.3
10月		3,246.2	3,228.2	1,870.0	6,545.5	7,490.8	3,719.0	3,347.5
11月		4,205.6	4,358.8	2,044.9	6,761.6	7,812.5	4,204.2	3,273.5

12月	4,929.0	5,187.2	2,182.9	7,117.5	9,375.0	4,774.7	3,671.0
1943年							
1月	5,804.3	6,228.0	2,364.4	6,736.2	11,373.9	5,474.4	4,048.2
2月	6,949.0	7,560.4	2,699.4	6,990.4	15,164.8	6,233.4	4,342.8
3月	6,438.7	6,625.6	3,225.7	7,117.5	22,794.2	7,741.4	5,080.7
4月	5,792.0	5,643.8	4,172.9	7,056.5	33,776.9	8,092.2	5,091.2
5月	6,425.9	6,390.2	4,602.8	6,354.9	37,454.7	8,161.2	4,288.9
6月	7,368.3	7,414.0	5,283.5	6,672.6	44,117.0	8,376.4	4,568.2
7月	11,531.6	11,640.8	8,981.8	9,532.3	54,686.3	12,479.4	7,240.2
8月	14,007.1	13,941.7	9,895.0	11,693.0	66,636.7	22,668.9	7,253.7
9月	12,557.9	12,148.5	9,254.8	10,625.4	56,066.3	30,995.0	5,995.3
10月	13,291.2	12,889.8	8,827.2	13,218.1	60,890.0	33,814.2	5,596.3
11月	14,375.3	13,711.3	8,714.2	20,208.5	59,741.4	42,946.0	5,789.5
12月	17,602.0	16,294.3	10,463.3	53,889.3	59,741.4	53,226.7	7,063.3
1944年							
1月	21,437.8	19,810.3	12,422.0	75,623.0	59,741.4	61,292.9	10,199.5
2月	27,589.4	25,705.9	16,428.2	75,623.0	59,741.4	82,868.3	14,414.8
3月	34,177.7	31,606.8	24,126.1	83,833.5	76,286.7	98,565.0	17,715.4
4月	32,897.9	30,366.2	20,606.7	97,865.1	91,912.0	96,070.0	16,379.2
5月	38,266.7	36,027.9	22,756.3	104,220.0	108,450.0	94,156.0	18,187.5
6月	57,574.3	56,991.5	26,091.2	146,162.1	166,592.3	104,088.1	20,886.7
7月	63,428.3	62,341.9	30,287.1	161,413.8	225,178.9	110,504.5	25,598.8
8月	61,805.7	58,219.8	42,140.0	180,986.8	215,070.0	113,621.1	28,812.7
9月	71,218.3	68,657.8	49,306.7	298,679.1	215,990.0	153,300.0	37,376.7
10月	114,150.0	106,551.6	70,088.6	406,712.0	390,618.2	242,522.2	54,623.8

7月	407,182	428,580	201,168	749,650	242,839	432,170	160,472
8月	428,550	444,367	231,306	827,350	288,880	466,078	171,854
9月	509,156	530,850	280,000	900,569	342,531	520,588	225,435
10月	536,300	540,488	370,408	994,075	397,545	614,143	255,859
11月	531,738	530,375	319,362	1,122,103	544,525	689,557	274,513
12月	571,313	560,400	355,667	1,522,621	589,071	722,600	298,573
1947年							
1月	686,833	685,500	369,558	1,830,833	832,700	800,367	333,546
2月	1,066,450	1,033,786	635,517	2,991,143	1,538,025	1,319,333	553,238
3月	1,120,846	1,066,625	738,517	3,186,385	2,030,667	1,526,103	804,620
4月	1,425,258	1,378,451	1,202,081	2,961,467	1,949,500	1,647,593	864,660
5月	2,431,333	2,416,444	1,932,227	4,009,700	2,719,313	2,978,867	1,210,571
6月	2,993,071	3,032,500	2,153,762	4,037,273	3,474,000	3,648,167	1,389,903
7月	3,116,857	2,978,733	2,917,567	5,916,143	4,407,000	4,459,889	1,460,400
8月	3,298,000	3,169,286	2,897,200	6,375,000	4,463,000	4,614,444	1,636,704
9月	4,325,300	4,169,300	3,855,300	10,251,900	5,059,900	4,817,900	2,098,800
10月	5,987,900	5,591,300	5,741,300	15,591,100	12,650,600	7,230,200	3,561,500
11月	6,658,700	6,165,100	6,648,600	16,264,800	17,633,200	8,656,000	4,035,200
12月	8,379,600	7,841,700	7,974,200	18,652,600	22,476,500	10,844,000	5,145,500
1948年							
1月	14,074,200	13,865,900	9,914,800	30,038,600	25,711,800	14,957,600	7,334,500
2月	20,155,200	20,471,000	14,281,700	35,245,000	28,530,000	17,458,800	9,854,400
3月	32,576,900	32,273,800	28,715,300	47,852,200	48,641,100	35,430,000	16,625,800
4月	37,764,200	36,724,200	36,914,200	54,050,000	74,490,000	43,684,000	21,483,800
5月	54,281,300	53,100,000	56,503,800	73,978,000	87,086,000	55,580,000	34,224,600
6月	97,690,000	93,274,000	105,078,000	148,303,000	191,152,200	115,768,400	68,353,300

类别 年 月	总 指 数		食 物 类		纤 维 类		燃 料 类		金 属 类		建 筑 材 料		杂 项 类	
	2	3	1	1	3	3	2	2	2	2	2	2	3	3
7月	287,700,000.0	—	264,100,000.0	—	321,400,000.0	469,000,000.0	893,500,000.0	485,100,000.0	209,200,000.0	—	—	—	—	—
8月	—	197.0	180.3	—	239.7	379.2	452.3	259.7	188.4	—	—	—	—	—
9月	—	220.4	189.8	—	367.9	524.5	558.3	344.5	280.6	—	—	—	—	—
10月	—	2,543.1	2,595.4	—	1,769.1	4,409.0	2,023.1	2,555.0	1,148.8	—	—	—	—	—
11月	—	3,583.7	3,594.6	—	2,541.7	7,470.7	3,760.4	3,174.8	2,174.9	—	—	—	—	—
12月	—	—	—	—	—	—	—	—	—	—	—	—	—	—
1949年	—	—	—	—	—	—	—	—	—	—	—	—	—	—
1月	12,876.2	—	12,242.2	—	10,691.3	37,332.7	22,124.7	12,634.9	9,255.3	—	—	—	—	—
2月	89,778.0	—	87,250.0	—	66,868.3	226,710.5	91,226.0	97,582.0	60,008.0	—	—	—	—	—
3月	405,320.0	—	386,636.0	—	308,807.0	1,003,372.0	45,249.0	579,600.0	293,629.0	—	—	—	—	—

(附) 上海出口商品批发物价指数

1947年9月——1949年3月

1937年1—6月=100

加权几何平均

年 月	类 别	总 指 数	原 料 及 半 制 品				手 工 艺 品 及 制 成 品
			分 类 指 数	植 物 产 品	动 物 产 品	矿 产 品	
		23	16	7	6	3	7
1947年							
9月		2,931,800	2,431,700	2,255,300	2,938,400	1,846,400	4,965,100
10月		4,553,900	3,808,300	3,640,700	4,338,800	2,980,200	7,522,800
11月		5,281,900	4,390,700	4,125,300	5,252,200	3,141,500	8,874,400
12月		6,634,500	5,576,000	5,122,300	6,637,200	4,424,600	10,808,000
1948年							
1月		8,940,000	7,839,800	7,186,500	9,348,600	6,237,400	12,926,200
2月		11,959,800	10,799,500	10,116,100	12,984,800	7,683,800	15,928,300
3月		21,249,100	18,447,500	17,261,600	20,893,000	15,995,600	31,604,000
4月		27,281,300	23,089,500	22,155,000	26,430,700	17,540,800	43,430,000
5月		40,762,800	35,671,700	34,011,700	41,347,300	26,678,000	59,281,500
6月		78,098,000	70,135,800	70,930,000	76,988,000	49,714,500	104,715,000
7月		222,400,000	201,800,000	195,400,000	227,400,000	155,800,000	290,900,000
8月		387,000,000	359,900,000	363,500,000	399,400,000	247,600,000	474,400,000
9月		202.3	189.5	177.2	217.1	159.1	242.8

年 月	类 别	总 指 数		原 料 及 半 制 品				手 工 艺 品 及 制 成 品
		2 3	1 6	7	6	3	7	
10月		321.5	281.2	248.7	355.4	213.5	468.1	
11月		1,266.5	1,183.4	1,234.1	1,213.8	926.5	1,532.6	
12月		2,542.6	2,322.2	2,190.4	2,747.9	1,694.0	3,280.1	
1949年								
1月		10,954.5	10,231.2	8,699.8	13,981.3	7,026.8	13,270.0	
2月		70,525.0	68,805.0	71,003.4	69,536.7	50,154.5	78,348.4	
3月		339,624.0	317,754.0	325,177.0	324,839.0	270,788.0	410,555.0	

附註: 1. 本表1948年8月23日起系以伪金圆券计算。

2. 此表原载于伪中央银行月报新4卷第4期, 1949年4月份, 为伪中央银行经济研究处编制。

▲ 截至1948年8月19日之平均数。

上海批发物价分类

年 月 项目	类别 总 指 数	食 物			
		50	共 計	粮 食	其他食物
			18	9	9
1946年 1月	1,603	1,033	908	1,175	
2月	2,136	1,880	1,764	2,003	
3月	3,444	2,721	2,811	2,634	
4月	3,260	2,863	3,203	2,559	
5月	3,605	3,722	4,860	2,851	
6月	3,782	3,877	4,381	3,432	
7月	4,072	4,060	4,564	3,612	
8月	4,425	4,373	4,555	4,198	
9月	5,077	4,792	4,675	4,912	
10月	6,184	5,302	5,188	5,418	
11月	6,331	5,665	5,528	5,805	
12月	6,816	5,942	6,170	5,723	
1947年 1月	8,178	7,476	7,540	7,413	
2月	13,098	10,817	12,745	9,283	
3月	13,866	11,692	13,808	9,901	
4月	16,699	14,445	18,063	11,552	
5月	25,840	23,729	32,751	17,192	
6月	29,057	26,380	34,808	19,993	
7月	33,594	27,877	34,157	22,751	
8月	36,493	31,811	37,964	26,656	
9月	46,357	40,056	47,611	33,700	
10月	72,934	59,347	66,628	52,862	
11月	82,613	64,579	71,899	58,004	
12月	100,630	80,887	97,089	67,391	
1948年 1月	138,450	124,700	154,660	100,542	
2月	186,500	184,670	246,070	138,590	
3月	320,820	284,100	379,310	217,950	
4月	379,060	333,010	398,540	278,110	
5月	512,470	481,150	589,540	392,680	
6月	1,078,100	906,610	1,131,500	726,420	
7月	2,995,500	2,314,000	2,705,000	1,379,500	
8月	5,645,700	4,807,100	5,633,400	4,101,900	
9月	2.3933	2.1243	2.1760	2.0738	
10月	3.5864	3.0925	3.7070	2.5798	
11月	27.8640	29.5560	30.8600	28.3060	
12月	39.7940	42.5650	42.3290	42.8020	
1949年 1月	154.80	153.33	147.88	158.97	
2月	1,193.40	1,246.60	1,251.80	1,241.40	
3月	5,128.70	5,262.70	5,327.80	5,198.40	
4月	142,100.00	151,300.00	114,080.00	200,670.00	
5月	12,122,000.00	18,213,000.00	18,655,000.00	17,782,000.00	

指数表 四 1946—1949年5月

1987年1至6月=1

衣 着	燃 料	金 属	建筑材料	杂 项
9	5	4	5	9
2,356	4,211	1,581	1,708	1,492
3,658	7,549	2,909	2,936	2,306
3,849	11,942	3,014	3,846	2,468
3,426	9,755	2,144	4,069	2,330
3,776	9,015	2,183	4,235	2,217
4,255	9,357	2,035	4,148	2,351
4,372	10,714	2,157	4,591	2,766
4,629	11,678	2,362	5,305	3,019
5,867	12,724	2,925	5,917	3,475
7,685	14,464	4,457	9,112	3,939
7,080	14,917	5,118	8,445	4,113
8,272	17,457	5,443	8,083	4,404
8,532	20,789	6,749	8,506	5,950
12,646	38,031	13,003	12,605	11,153
13,208	37,696	14,900	13,994	11,318
18,152	37,900	15,856	15,693	13,792
26,698	48,908	26,840	26,078	20,355
33,251	48,415	28,007	30,651	22,891
42,104	59,812	30,878	35,695	28,359
43,006	63,779	30,456	37,979	31,675
54,785	93,317	35,113	46,638	40,150
89,109	156,310	70,656	73,536	59,596
105,830	166,320	83,987	91,717	67,019
125,490	180,950	122,750	100,060	82,775
147,150	253,510	150,230	124,710	117,300
191,300	337,080	164,920	150,660	158,190
292,100	492,990	345,240	333,790	249,650
494,160	533,800	405,370	414,890	287,540
664,650	702,930	533,130	520,120	366,520
1,469,700	1,694,300	1,162,300	1,073,600	843,180
3,944,800	5,508,500	3,325,000	3,198,400	2,501,600
7,634,700	9,276,200	5,668,900	5,691,000	4,343,000
2.8594	3.0494	2.9732	2.6391	1.9112
5.3184	3.6608	6.7667	3.5283	2.5979
29.2500	51.0760	26.2940	30.4050	16.4710
47.5010	67.4300	29.6340	48.0590	22.3170
168.06	263.86	141.07	155.10	112.51
1,203.90	2,088.20	1,061.90	1,258.50	812.42
5,260.10	7,815.60	5,256.40	6,525.70	3,251.90
114,420.00	219,200.00	144,950.00	169,930.00	109,820.00
6,741,900.00	15,355,000.00	7,079,500.00	18,086,000.00	7,666,600.00

三、附国内主要城市及世界主要国家 批發物价指数表

附表一

(甲)华北区批發物价指数表

1913—1937年4月

1926年=100

年 月	类别 总指数	各 类 指 数					
		食 物	布匹及 其原料	金 属	建筑材料	燃 料	杂 项
		106	43	19	15	12	12
1913年	67.18	64.27	65.47	80.24	70.53	61.02	78.67
1914年	66.89	63.86	61.20	78.02	74.50	61.51	73.98
1915年	68.78	64.20	65.53	71.41	74.54	61.75	85.07
1916年	74.19	66.36	72.98	118.95	80.06	68.97	84.07
1917年	79.95	71.30	83.29	135.40	84.23	70.59	84.30
1918年	82.21	68.30	96.64	158.54	87.17	74.63	75.95
1919年	81.07	66.72	107.06	111.05	86.78	75.71	77.88
1920年	88.92	82.47	104.33	133.61	86.88	75.71	83.17
1921年	88.91	82.24	99.78	124.61	88.80	78.75	83.29
1922年	86.40	79.92	99.33	97.05	90.10	78.47	85.50
1923年	90.35	84.96	107.41	96.44	94.12	77.02	88.56
1924年	93.61	89.24	109.70	97.65	93.89	84.10	89.76
1925年	97.28	95.89	108.21	98.26	94.42	90.60	96.03
1926年	100.00	100.00	100.00	100.00	100.00	100.00	100.00
1927年	103.02	106.95	99.96	101.22	96.04	101.52	108.11
1928年	107.98	113.07	103.26	99.51	103.81	110.02	110.72
1929年	111.08	116.52	107.35	104.63	107.45	109.77	107.42
1930年	115.85	119.72	103.76	131.67	104.34	116.50	116.11
1931年	122.55	114.39	117.03	145.34	116.88	139.43	132.35
1932年	112.87	108.53	107.55	120.71	121.06	125.30	103.90
1933年	*101.00	91.86	97.87	111.86	112.99	116.40	96.23
1934年	* 92.31	* 80.64	90.73	105.60	106.22	110.99	97.66
1935年	* 95.51	* 94.70	86.96	99.05	102.69	104.04	89.80
1936年	110.62	115.50	99.07	116.42	110.74	111.40	98.68
1929年 1月	111.20	115.40	110.26	104.81	106.99	111.43	105.13
2月	112.66	117.50	112.68	106.55	106.49	111.83	107.80

年 月	类别 项目	各 类 指 数						
		总指数	食 物	布匹及 其原料	金 属	建筑材料	燃 料	杂 项
		106	43	19	15	12	12	5
	3月	112.69	117.22	111.04	107.43	108.74	110.96	107.04
	4月	110.58	114.64	108.26	104.25	108.12	109.65	104.92
	5月	109.80	113.08	110.13	104.68	107.63	108.54	103.70
	6月	110.40	114.64	109.69	102.89	107.17	108.25	109.69
	7月	111.86	117.56	109.48	103.20	107.90	108.06	112.02
	8月	111.73	118.83	109.58	100.41	106.65	107.69	111.00
	9月	111.82	117.94	111.89	101.51	106.88	108.37	109.81
	10月	111.89	117.08	110.53	103.57	108.55	110.55	106.35
	11月	111.10	114.88	108.17	106.20	107.35	111.30	108.56
	12月	110.66	115.89	106.31	104.35	106.98	110.76	103.40
1930年	1月	111.27	117.61	106.50	105.94	106.94	107.87	103.90
	2月	114.50	121.25	108.64	114.37	106.40	107.63	111.54
	3月	114.92	121.65	108.31	116.18	105.45	109.39	113.22
	4月	114.13	118.99	107.98	116.90	105.27	111.01	114.96
	5月	114.79	120.14	103.15	124.47	103.81	115.40	114.32
	6月	118.61	122.14	103.70	140.41	105.01	120.21	120.55
	7月	120.53	124.46	104.40	145.95	104.53	121.32	123.17
	8月	120.15	124.66	105.53	140.09	105.36	120.95	119.53
	9月	118.32	121.53	104.82	139.28	103.20	120.98	120.28
	10月	116.03	116.51	103.99	138.53	103.74	121.31	118.38
	11月	115.00	114.68	103.55	139.40	103.64	121.80	116.58
	12月	114.49	114.86	102.47	132.33	105.77	120.13	116.94
1931年	1月	118.21	116.63	106.91	144.83	106.19	122.59	125.46
	2月	122.23	118.62	114.12	156.68	106.65	125.16	131.12
	3月	124.04	117.32	116.82	156.02	109.54	138.27	132.27
	4月	124.51	117.20	117.97	148.18	110.45	149.20	131.86
	5月	124.98	116.65	118.63	150.00	110.22	150.01	139.26
	6月	124.76	114.21	119.38	149.21	118.60	148.04	138.45
	7月	123.30	113.83	118.44	144.12	122.33	141.11	131.89
	8月	123.80	115.37	117.77	141.57	123.98	140.75	134.74
	9月	123.51	114.05	118.96	142.52	123.94	140.43	134.12
	10月	121.31	111.13	117.51	138.65	124.04	140.36	131.52
	11月	120.54	109.18	119.23	137.61	123.41	140.80	128.28
	12月	119.37	108.44	118.67	134.63	123.21	136.49	129.23

年 月	类别 项目	各 类 指 数						
		总指数	食 物	布匹及其原料	金 属	建筑材料	燃 料	杂 项
		106	43	19	15	12	12	5
1932年	1月	117.70	110.44	113.44	126.07	122.18	133.25	129.38
	2月	119.90	113.21	114.90	129.36	121.69	132.86	119.83
	3月	118.04	112.51	112.41	130.14	122.92	133.34	110.61
	4月	118.75	114.41	113.07	129.28	123.44	133.12	108.32
	5月	116.99	113.56	111.83	121.70	121.54	131.74	109.64
	6月	114.95	111.22	107.16	122.39	120.33	131.64	108.74
	7月	112.37	109.10	105.03	116.47	120.45	126.24	103.76
	8月	111.29	108.72	106.50	113.15	120.28	126.25	93.85
	9月	109.50	104.89	106.01	111.45	119.97	129.33	91.88
	10月	107.48	102.26	102.05	111.76	120.04	125.88	94.13
	11月	106.91	100.29	99.16	119.32	119.95	127.33	88.88
	12月	107.13	102.00	98.90	117.42	119.72	124.72	89.51
1933年	1月	109.09	106.11	97.60	119.25	120.58	125.87	91.89
	2月	108.47	104.82	96.83	120.72	119.01	126.75	88.80
	3月	106.74	101.14	95.83	119.91	116.95	130.50	88.18
	4月	102.97	94.98	94.26	115.40	117.11	128.56	88.97
	5月	101.75	91.75	98.06	113.14	114.35	127.63	90.76
	6月	103.09	94.05	103.34	111.06	113.66	122.72	93.27
	7月	101.86	91.54	103.32	103.40	113.44	119.53	104.57
	8月	98.54	87.77	98.40	106.38	114.18	113.20	106.22
	9月	97.23	85.00	98.98	107.81	111.71	114.74	102.04
	10月	95.24	82.32	99.15	109.26	104.19	114.35	99.92
	11月	94.47	82.57	95.18	106.52	105.05	114.46	100.04
	12月	93.17	80.28	93.45	104.49	105.69	—	99.89
1934年	1月	91.62	78.58	93.06	103.15	104.63	112.60	100.26
	2月	92.08	79.41	93.81	102.13	106.20	111.57	100.62
	3月	91.09	77.58	94.63	100.91	106.32	111.60	98.35
	4月	89.07	74.07	93.84	101.07	106.87	108.73	98.44
	5月	89.11	73.72	92.47	105.38	106.13	108.01	99.29
	6月	89.19	74.53	90.60	105.39	106.38	107.63	99.57
	7月	90.76	77.91	89.30	106.38	107.52	107.89	99.41
	8月	94.90	85.93	89.01	107.90	106.14	113.35	97.00
	9月	92.65	81.45	87.23	109.54	105.38	112.06	97.57
	10月	92.34	81.51	87.19	109.54	106.11	110.95	92.83
	11月	92.90	82.23	89.12	108.80	106.70	109.23	93.98

年 月	类别	总指数	各 类 指 数					杂 项
			食 物	布匹及其原料	金 属	建筑材料	燃 料	
		106	43	19	15	12	12	5
1935年	12月	95.03	82.73	88.50	107.04	106.22	111.27	94.63
	1月	96.13	91.15	88.05	104.71	105.19	111.03	93.90
	2月	96.88	94.18	88.50	101.63	103.55	111.68	91.45
	3月	95.82	94.56	88.39	99.80	102.64	104.38	89.13
	4月	95.34	93.93	86.19	99.75	103.31	104.82	91.45
	5月	95.13	95.47	85.79	95.54	102.54	104.23	90.57
	6月	93.46	94.71	83.83	93.50	99.80	101.37	89.82
	7月	91.81	92.13	83.27	90.92	99.89	100.57	87.33
	8月	92.17	90.52	84.62	93.09	100.88	99.25	86.28
	9月	90.68	89.02	84.12	93.27	100.99	97.34	84.68
	10月	94.20	93.68	85.34	101.57	102.44	98.42	85.08
	11月	100.88	101.71	92.43	106.61	104.42	104.21	94.53
	12月	102.50	102.77	93.00	108.23	106.61	111.17	93.43
1936年	1月	104.09	105.75	93.29	107.61	107.95	114.56	90.90
	2月	107.14	112.33	93.34	111.71	108.30	113.34	90.54
	3月	110.54	118.08	97.61	114.86	108.46	112.12	90.74
	4月	111.53	119.96	98.09	114.73	110.48	110.23	93.79
	5月	109.05	115.58	94.23	112.80	112.48	110.11	94.66
	6月	108.10	112.89	95.88	110.07	114.83	108.23	96.02
	7月	109.60	114.48	97.39	112.04	115.69	108.16	100.25
	8月	109.34	112.66	97.75	114.49	114.65	108.03	103.66
	9月	108.67	112.47	96.40	114.23	112.63	107.90	102.64
	10月	111.52	116.33	102.69	119.71	107.00	107.65	103.41
	11月	115.09	119.79	107.76	123.31	106.78	113.53	105.77
	12月	122.76	125.73	141.43	141.43	109.60	122.96	111.83
1937年	1月	126.33	127.01	115.72	165.04	112.98	117.76	118.26
	2月	128.88	131.07	116.17	165.81	116.18	116.92	125.94
	3月	129.71	130.74	114.78	175.31	117.53	117.61	125.93
	4月	134.12	130.60	118.23	205.16	121.76	118.30	129.79
	5月	—	—	—	—	—	—	—
	6月	—	—	—	—	—	—	—

* 原註：修正数字。

天津南开大学经济研究所編制

(乙) 天津批发物价指数表

公式：簡單几何平均

1936——1944年7月

1936年=100

年 月	类别						
	总指数	食 物	布匹及其 原 料	金 属	建 筑 材 料	燃 料	杂 项
	106	43	19	15	12	12	5
1936年	100.00	100.00	100.00	100.00	100.00	100.00	100.00
1937年	117.50	110.69	119.08	153.39	108.43	105.99	130.86
1938年	152.06	135.38	136.25	207.07	159.40	171.67	167.48
1939年	226.69	194.52	220.43	359.56	230.69	226.77	231.37
1940年	399.74	366.48	448.03	665.37	337.07	290.27	396.38
1941年	450.19	406.00	527.93	746.28	387.39	319.67	426.27
1942年	599.15	616.86	609.72	818.47	467.04	443.16	654.31
1943年	893.82	1,395.31	628.61	846.54	691.77	533.46	553.13
1942年 7月	593.22	605.55	616.39	820.25	458.53	426.31	659.75
8月	605.68	632.94	619.00	822.56	464.35	426.55	661.94
9月	610.40	645.41	619.24	822.56	459.97	426.55	674.57
10月	633.59	706.32	618.87	822.56	460.59	427.35	681.18
11月	647.95	745.20	618.87	822.56	463.69	427.85	677.69
12月	680.18	834.95	618.87	822.56	473.07	430.42	677.69
1943年 1月	735.06	1,037.85	620.72	822.56	528.86	398.55	486.95
2月	761.78	1,109.34	620.72	822.56	559.11	406.03	490.20
3月	840.93	1,392.96	620.72	822.56	577.59	410.20	512.39
4月	896.67	1,586.48	620.72	822.56	633.48	410.20	517.43
5月	922.95	1,597.23	620.72	822.56	650.63	503.78	520.56
6月	897.19	1,438.00	624.69	826.97	662.62	550.55	520.56
7月	887.56	1,352.09	624.97	828.40	691.94	596.16	526.93
8月	891.58	1,331.00	626.11	847.52	710.02	615.13	533.41
9月	926.80	1,418.93	629.99	862.38	729.03	638.03	548.75
10月	975.18	1,485.86	629.99	893.92	862.90	655.18	620.29
11月	1,004.05	1,556.61	629.99	896.46	907.28	676.23	628.77
12月	1,035.55	1,577.86	676.07	896.46	918.14	678.33	794.82
1944年 1月	1,065.20	1,625.30	682.59	907.84	997.80	682.75	839.06
2月	1,151.81	1,740.84	682.59	950.92	1,087.08	718.53	1,532.07
3月	1,191.51	1,827.83	682.59	950.80	1,136.05	732.95	1,768.12
4月	1,465.24	1,974.23	1,198.44	956.34	1,499.52	1,056.80	1,804.83
5月	1,617.70	2,215.95	1,478.87	969.18	1,643.08	1,071.45	1,829.92
6月	1,730.96	2,465.12	1,482.97	976.70	1,570.00	1,356.22	1,881.43
7月	1,783.71	2,441.17	1,499.79	1,001.59	1,604.64	1,648.77	2,039.57

註：此項指数係日本所設支那問題研究所編制，体例全襲南开指数之旧，可代表伪联銀券时期之物价，并可和上海伪中儲券时期之物价作比較研究。

(丙) 华北区批发物价指数表

按用途分类

公式：简单几何平均

1943——1949年3月

1936年7月—1937年6月=100

时期	总指数	食品	纺织品	金属品	建筑材料	燃料品	杂项
1943年							
1月	1,198.51	1,463.32	1,005.24	2,471.19	648.30	751.77	648.57
2月	1,337.93	1,653.09	1,269.92	2,504.01	681.60	798.38	710.05
3月	1,573.28	2,037.61	1,652.64	2,649.99	727.95	852.79	824.72
4月	1,698.11	2,227.49	1,879.57	2,679.85	753.43	906.32	912.52
5月	1,736.33	2,222.44	1,938.11	2,762.08	797.40	932.56	961.39
6月	1,679.63	1,953.24	1,968.75	2,889.62	816.37	1,003.07	974.50
7月	1,688.58	1,847.01	2,031.06	3,056.47	865.60	1,043.70	1,040.14
8月	1,869.35	2,039.75	2,264.64	3,643.64	895.48	1,104.86	1,200.60
9月	2,143.07	2,623.22	2,269.80	3,735.13	958.85	1,577.90	1,352.21
10月	2,587.62	3,058.60	2,464.37	3,790.92	1,309.08	2,238.03	1,727.01
11月	2,803.23	3,048.87	3,290.71	3,844.19	1,563.30	2,362.69	1,878.88
12月	3,069.52	3,092.73	4,473.17	3,926.41	1,694.67	2,497.25	2,265.86
1944年							
1月	3,615.44	3,669.02	5,987.69	4,140.25	2,051.75	2,949.84	2,861.44
2月	4,809.67	5,024.50	7,614.81	4,511.74	2,461.90	5,257.17	3,694.01
3月	5,214.00	5,263.11	7,445.76	4,868.21	2,788.63	6,821.85	4,110.26
4月	5,387.53	5,274.60	7,602.47	5,141.56	3,107.09	6,813.94	4,345.26
5月	5,688.24	5,417.45	8,382.15	5,274.05	3,379.08	7,210.53	4,740.57
6月	5,995.29	5,703.00	8,481.88	5,354.44	3,995.34	7,525.57	5,375.16
7月	7,030.99	5,974.71	10,392.87	8,139.91	4,353.40	8,567.74	6,539.43
8月	8,820.04	8,636.31	14,038.35	5,944.77	5,390.50	13,263.31	7,410.00

9月	10,067.78	8,714.85	17,057.59	7,507.06	7,291.91	15,727.22	8,602.85
10月	12,682.93	10,098.00	23,306.74	11,068.80	10,166.67	17,243.97	11,760.32
11月	16,536.42	10,631.24	33,310.23	27,619.14	12,769.77	19,549.07	14,858.84
12月	25,378.36	18,403.43	48,836.16	39,067.51	16,356.38	30,828.45	16,017.19
1945年							
1月	37,324.01	28,966.93	59,770.70	57,453.29	21,891.03	50,314.20	26,857.19
2月	43,768.81	35,718.66	59,025.39	64,351.36	26,457.10	67,936.48	30,406.13
3月	49,074.12	37,828.37	62,787.13	73,763.85	33,517.63	77,856.26	44,263.67
4月	60,067.78	40,980.55	92,952.66	84,981.27	52,949.86	89,957.13	56,119.56
5月	66,758.83	42,497.96	106,477.26	90,348.73	63,935.90	99,719.40	65,148.49
6月	91,652.34	66,924.25	131,142.94	154,148.68	71,616.99	120,638.15	69,581.65
7月	214,454.51	172,955.29	337,386.78	289,051.45	141,793.27	301,497.47	119,815.79
8月	305,170.00	237,648.02	371,431.23	393,214.90	279,269.00	541,845.28	182,458.47
9月	85,446.84	76,444.47	111,663.72	84,023.14	74,713.14	89,869.45	66,073.85
1946年							
1月	140,297.30	106,231.48	272,952.73	153,130.00	133,327.52	142,995.48	102,359.07
2月	224,602.37	193,928.33	381,042.08	238,188.88	178,268.39	213,224.71	181,508.00
3月	258,268.73	212,161.74	417,527.27	215,352.10	254,324.66	308,302.84	232,911.82
4月	257,749.76	201,285.23	431,307.01	210,553.46	295,157.48	314,743.01	252,863.57
5月	352,059.04	306,956.90	557,707.01	295,763.07	389,148.51	325,059.62	304,340.86
6月	412,865.85	374,435.84	539,834.80	333,635.19	577,385.78	392,564.76	333,338.45
7月	424,430.09	407,038.26	525,028.57	332,076.07	563,403.46	400,789.47	221,260.14
8月	440,688.10	418,171.43	516,180.78	328,795.34	611,686.79	476,413.45	352,091.47
9月	562,568.55	497,720.10	655,313.25	370,951.48	910,389.64	761,692.02	484,494.41
10月	640,371.89	552,827.12	763,171.95	408,818.89	1,159,026.52	842,209.09	583,796.88
11月	701,206.01	529,500.24	869,974.03	538,445.60	1,350,395.87	1,086,220.18	561,879.80
12月	728,484.08	534,519.13	900,630.65	556,908.86	2,148,122.74	1,264,458.26	583,448.12

时 期	总 指 数	食 品	纺 织 品	金 属 品	建 筑 材 料	燃 料 品	化 学 品	杂 项
1947年								
1月	8,939.06	7,192.17	10,163.21	6,588.29	12,953.00	12,922.32	22,925.47	5,964.23
2月	12,373.57	10,456.98	11,644.56	11,975.33	16,186.77	16,668.33	27,080.55	10,098.45
3月	16,257.54	12,822.93	14,697.26	17,796.34	23,731.95	24,208.62	27,706.71	14,069.44
4月	19,477.83	15,957.52	18,720.32	21,457.46	28,335.37	25,110.88	31,560.13	15,857.51
5月	30,004.46	29,580.72	24,992.25	31,290.78	32,818.75	34,209.12	55,231.20	24,437.77
6月	35,134.70	36,548.94	29,432.70	33,358.00	36,393.56	38,662.52	61,524.30	28,907.26
7月	41,955.61	42,239.57	36,271.83	36,557.78	42,526.98	49,209.92	82,748.60	35,769.12
8月	43,772.81	40,697.59	38,774.83	38,035.71	51,166.48	50,089.93	91,687.89	41,505.70
9月	52,363.16	48,047.12	47,252.79	45,804.50	59,639.51	57,719.40	122,986.23	50,860.37
10月	76,589.42	61,162.85	74,917.00	83,716.84	89,856.25	90,903.22	219,838.93	68,690.20
11月	99,946.62	74,416.69	97,165.29	143,279.90	134,665.54	108,757.29	291,884.03	85,241.39
12月	149,012.40	128,341.33	127,667.24	206,164.21	175,877.44	150,343.12	340,874.17	134,194.98
1948年								
1月	190,302.11	195,396.95	153,590.92	221,623.44	206,423.33	172,691.79	341,794.02	171,359.17
2月	240,904.22	263,383.45	196,684.05	252,918.13	251,951.16	199,293.21	378,001.56	221,281.88
3月	375,971.30	376,491.63	347,027.60	399,224.95	372,294.74	316,998.90	539,498.25	351,789.91
4月	496,055.48	445,913.77	469,041.61	496,798.29	519,826.02	408,931.13	589,761.89	474,606.95
5月	666,561.36	681,532.06	665,601.59	716,593.28	656,379.09	522,957.59	768,445.36	659,453.03
6月	1,346,946.17	1,417,752.11	1,374,916.13	1,307,836.56	1,192,428.85	1,161,183.69	1,647,447.91	1,308,368.98
7月	3,672,377.80	3,383,728.06	3,899,875.89	3,437,969.29	3,883,017.86	3,604,776.03	5,028,442.53	3,635,780.83
8月	7,255,861.67	5,968,755.56	7,571,148.86	7,183,672.13	7,563,756.14	7,935,574.55	8,385,709.61	7,452,515.52
9月	3,077	2,473	3,386	3,278	3,696	2,858	4,051	4,490
10月	8,946	9,731	10,677	6,698	8,751	7,908	7,902	8,672
11月	18,860	17,819	20,895	14,605	21,252	21,532	17,560	18,739
12月	37,782	39,622	35,574	—	36,597	39,869	34,270	38,923

1949年												
1月 上半月	105.558	141.086	77.896	—	57.433	115.241	84.159	88.639				
1月 下半月	173.778	147.943	215.494	—	—	182.752	—	328.212				
2月	281.176	211.471	310.215	329.195	416.010	299.095	412.484	385.304				
3月	372.522	289.157	410.156	435.328	478.792	415.115	564.786	392.610				

- 原附註:
1. 1943年至1945年系根据伪联合准备银行调查室所編之指數折算。
 2. 1946年系根据联合征信所平津分所天津批发物价指數折算。
 3. 1945年9月以前系按伪联准鈔价計算, 1945年以后系按法币价格計算。
 4. 1947年起基期改为 = 1。

附表二

(甲) 广州批发物价指数表

1912—1931年3月

1913年=100

类别 项目 年月	米类	其他食 品类	衣料类	燃料类	金属及建 筑材料类	杂项类	总平均	银元 购买力
	20	65	43	14	41	22	205	—
1912年	111.5	95.9	96.8	91.5	99.3	96.6	98.0	109.0
1913年	100.0	100.0	100.0	100.0	100.0	100.0	100.0	100.0
1914年	95.6	102.9	106.1	108.4	102.7	107.0	103.6	96.5
1915年	107.4	109.1	107.1	104.8	124.4	115.3	111.8	89.4
1916年	108.7	113.7	111.6	118.8	139.9	120.8	118.7	84.2
1917年	92.8	117.9	115.0	147.9	152.9	123.6	123.2	81.2
1918年	108.6	127.0	119.9	157.9	150.4	124.1	129.4	77.3
1919年	132.8	129.1	124.2	156.6	149.1	124.9	132.9	75.2
1920年	126.1	131.0	129.4	149.8	139.3	124.6	132.4	75.5
1921年	133.5	140.3	132.8	169.0	151.5	126.5	140.5	71.2
1922年	147.4	145.7	137.0	179.6	156.8	132.1	146.6	68.2
1923年	156.6	149.4	142.2	184.3	168.6	138.3	153.1	65.3
1924年	173.8	158.1	147.1	204.5	174.3	148.1	162.0	61.7
1925年	179.1	166.8	154.2	235.0	177.7	176.5	172.0	58.1
1926年	182.6	168.0	152.7	232.6	174.9	175.5	171.8	58.2
1927年	191.9	181.7	142.3	249.0	169.6	167.6	173.0	57.8
1928年	183.2	174.2	142.0	203.0	165.3	166.6	167.2	59.8
1929年	194.2	176.1	141.2	199.4	158.3	167.7	167.3	59.8
1930年	213.0	178.4	143.4	226.3	170.9	178.0	175.5	57.0
1931年	—	—	—	—	—	—	—	—
1929年								
1月	187.1	173.9	140.6	196.2	157.7	166.2	165.4	60.5
2月	186.5	174.5	140.5	198.4	157.6	168.6	165.8	60.3
3月	187.0	178.0	141.4	197.3	157.8	171.9	167.4	59.7
4月	190.1	177.6	142.0	197.2	158.1	171.6	167.8	59.6
5月	189.1	177.7	143.9	197.4	158.9	170.1	168.2	59.5
6月	186.5	177.2	142.2	198.4	158.3	169.9	167.3	59.8
7月	190.1	176.8	143.2	194.6	157.7	168.4	167.2	59.8
8月	194.2	177.4	142.3	191.1	164.6	167.2	168.8	59.3
9月	203.2	175.4	139.7	199.2	157.5	164.9	167.1	59.8
10月	208.0	175.1	139.7	206.3	156.0	164.9	167.5	59.7
11月	206.5	174.6	139.4	204.0	157.1	164.9	167.2	59.8

年 月	类别							銀元 購買力
	米类	其他食 品类	衣料类	燃料类	金屬及建 筑材料类	杂項类	总平均	
	20	65	43	14	41	22	205	—
1930年								
12月	204.6	174.5	139.2	213.0	158.2	164.4	167.8	59.6
1月	204.9	177.8	139.8	228.2	160.1	165.5	170.3	58.8
2月	205.0	177.1	141.4	224.3	166.5	165.7	171.7	58.2
3月	203.4	175.8	141.4	221.9	169.4	169.7	172.0	58.1
4月	219.4	177.0	143.9	215.9	166.6	170.4	173.3	57.7
5月	222.7	174.6	143.3	217.5	170.7	169.0	173.6	57.6
6月	232.2	176.4	140.9	222.2	169.8	180.5	176.0	56.8
7月	226.3	180.9	142.7	224.4	172.5	185.9	178.1	56.1
8月	226.3	179.4	142.4	223.5	172.6	186.6	177.9	56.2
9月	219.4	183.0	144.6	230.1	176.2	186.6	179.7	55.6
10月	269.4	179.7	146.6	235.0	177.8	187.5	177.0	56.5
11月	195.4	179.2	146.8	238.6	174.2	186.2	177.0	56.5
12月	192.0	180.1	145.4	235.0	174.5	185.2	176.7	56.5
1931年								
1月	203.0	189.6	152.7	252.0	182.5	200.8	186.3	53.7
2月	203.6	191.7	154.6	252.2	184.3	209.7	188.7	53.0
3月	200.1	190.8	156.5	265.7	185.6	210.9	189.3	52.8
4月	—	—	—	—	—	—	—	—
5月	—	—	—	—	—	—	—	—
6月	—	—	—	—	—	—	—	—
7月	—	—	—	—	—	—	—	—
8月	—	—	—	—	—	—	—	—
9月	—	—	—	—	—	—	—	—
10月	—	—	—	—	—	—	—	—
11月	—	—	—	—	—	—	—	—
12月	—	—	—	—	—	—	—	—

(乙) 广州批发物价指数表

1926—1937年

1926年=100

年 月	类 别						
	米 类	其他食品	衣 料	燃 料	金属及 建 筑	杂 项	总指数
月	16	55	32	17	37	23	180
1926年	100.0	100.0	100.0	100.0	100.0	100.0	100.0
1927年	102.2	108.1	93.2	107.0	97.0	95.4	100.8
1928年	97.6	103.6	92.9	87.2	94.6	94.9	96.8
1929年	103.5	104.8	92.4	85.7	90.6	95.5	96.7
1930年	113.4	106.1	93.7	97.2	97.7	101.4	101.4
1931年	102.1	118.9	106.8	109.0	111.3	123.0	112.6
1932年	95.54	121.05	101.91	129.75	113.41	128.70	113.79
1933年	84.02	109.12	91.60	111.19	113.20	122.23	104.54
1934年	74.64	100.24	76.71	109.91	99.84	111.54	94.28
1935年	77.95	96.45	63.29	100.49	81.71	98.60	84.63
1936年	104.19	117.40	90.02	117.36	94.20	118.49	105.40
1937年	115.91	134.74	102.07	127.48	112.02	127.69	120.52
1933年							
10月	84.2	107.8	91.4	79.8	127.6	121.8	104.1
11月	80.8	105.4	90.7	83.6	128.3	123.8	103.4
12月	73.5	105.2	85.2	93.8	115.9	122.1	99.6
1934年							
1月	80.4	102.0	85.7	80.3	100.1	124.2	95.8
2月	76.0	102.6	85.5	81.5	100.9	124.2	95.6
3月	72.8	100.8	87.5	81.7	103.4	125.4	92.3
4月	70.2	100.5	84.1	97.8	114.9	123.0	97.6
5月	74.2	100.6	84.2	97.0	114.9	123.1	98.2
6月	79.4	97.7	79.5	88.4	91.9	107.7	91.4
7月	77.2	95.1	87.7	86.9	92.0	106.0	91.9
8月	77.6	101.8	73.9	91.3	91.8	102.3	91.3
9月	78.6	102.3	72.8	105.1	86.8	100.4	90.6
10月	76.7	99.8	72.7	105.2	85.9	100.6	89.5
11月	73.5	96.2	68.2	98.9	87.6	100.2	86.9
1935年							
1月	72.91	98.90	64.22	101.68	85.37	103.12	86.41
2月	79.85	100.02	64.55	108.40	85.23	100.66	87.57
3月	78.41	96.67	63.14	106.15	83.58	99.08	85.49
4月	81.40	95.92	59.53	102.95	82.02	96.72	83.79

年月	类别	米类	其他食品	衣料	燃料	金属及建筑	杂项	总指数
	项目	16	55	32	17	37	23	180
5月		79.42	93.70	56.62	100.95	78.85	93.36	81.08
6月		77.53	91.47	56.51	100.46	78.96	93.77	80.24
7月		75.09	91.19	59.58	96.17	80.12	95.07	80.79
8月		76.31	93.46	60.88	95.90	78.63	94.88	81.69
9月		77.38	93.23	60.30	94.44	79.76	95.44	81.98
10月		78.24	92.60	63.18	92.30	77.97	95.28	81.93
11月		79.81	104.35	76.60	103.21	85.07	109.58	92.30
12月		78.53	107.43	79.87	104.73	85.53	107.84	94.02
1936年								
1月		80.79	110.45	81.53	107.88	84.89	107.78	95.56
2月		85.18	108.16	84.34	111.19	87.63	108.38	98.27
3月		102.39	109.74	83.72	110.64	89.86	111.81	99.41
4月		102.46	112.76	85.70	109.84	89.82	113.58	100.87
5月		108.19	113.69	87.36	113.50	89.26	115.28	102.27
6月		114.65	121.01	92.87	125.90	98.95	127.62	110.49
7月		109.40	124.64	94.80	128.58	102.26	132.06	112.92
8月		111.11	123.25	89.49	119.60	99.49	124.35	109.48
9月		109.63	123.85	91.04	119.56	95.56	124.12	108.90
10月		110.46	122.60	94.40	121.94	94.45	119.68	108.74
11月		112.95	119.37	97.16	122.40	98.26	119.49	109.63
12月		113.64	121.05	98.54	119.50	102.08	120.68	111.31
1937年								
1月		125.92	127.68	98.90	119.31	105.91	123.21	115.73
2月		127.29	131.42	98.17	120.45	110.74	124.06	118.04
3月		129.03	130.05	96.06	118.88	111.69	124.62	117.50
4月		118.06	133.17	99.19	123.68	115.14	127.12	119.78
5月		121.63	133.15	99.68	121.16	114.97	126.42	119.81
6月		114.97	131.50	102.30	121.12	111.71	126.19	118.73
7月		105.42	130.16	100.49	122.53	107.82	123.92	116.12
8月		109.38	135.97	108.91	129.49	110.11	125.49	121.07
9月		110.27	140.97	102.92	141.17	113.87	127.32	121.85
10月		109.63	146.68	105.62	149.08	119.97	129.81	128.21
11月		109.13	137.70	107.04	135.99	121.42	129.83	125.12
12月		114.24	140.02	107.64	129.62	102.39	147.40	123.66

伪广东省政府秘书处编

(丙) 广州基要商品批发物价指数

1947—1949年3月

加权几何平均

1937年1至6月=1

类别 项目 年月	总指数	食 物	纖 維	燃 料	金 屬	建筑材料	杂 项
	22	11	2	2	2	2	3
1947年							
2月	10,852.0	11,456.8	7,440.0	13,234.9	24,636.7	6,031.0	6,955.0
3月	11,032.3	11,436.6	8,214.7	16,450.0	33,272.3	6,021.6	6,922.5
4月	12,510.0	12,589.7	15,606.1	18,417.5	27,411.9	5,702.0	6,953.8
5月	16,463.9	16,160.0	24,276.1	26,905.0	47,593.3	7,492.8	8,794.6
6月	21,054.8	21,121.0	24,507.7	32,433.0	55,633.8	10,955.3	9,582.5
7月	26,353.8	26,771.9	26,683.8	35,914.2	58,492.5	15,575.4	18,379.5
8月	35,012.3	36,622.0	34,613.1	41,305.5	71,220.0	20,942.0	12,830.0
9月	37,325.8	37,169.1	35,034.2	60,667.1	89,628.0	30,860.0	12,577.1
10月	48,634.0	47,030.0	55,320.0	85,140.0	161,223.0	38,650.0	17,564.0
11月	66,428.0	65,545.0	77,685.0	125,220.0	233,184.0	37,925.0	21,550.0
12月	89,613.0	90,234.0	102,121.0	162,993.0	305,143.0	41,199.0	26,193.0
1948年							
1月	118,176	123,610	110,736	188,470	398,091	46,930	30,675
2月	192,700	209,425	142,220	315,757	633,343	62,557	37,536
3月	281,754	295,427	229,753	512,888	1,080,725	121,886	55,126
4月	407,997	425,390	360,767	786,600	1,637,320	170,896	68,462
5月	653,630	691,200	547,763	1,148,270	2,505,770	212,681	192,727
6月	968,660	996,120	827,920	1,803,542	2,631,917	361,458	542,762
7月	2,603,000	2,690,000	2,391,000	4,701,000	8,595,000	914,000	1,265,000
8月	4,383,000	4,618,000	3,533,000	6,030,000	12,248,000	1,756,000	2,424,000
9月	297.5	298.7	288.6	606.7	946.2	141.2	206.1
10月	494.0	511.8	336.8	970.4	2,029.1	200.3	304.8
11月	1,581.6	1,762.2	461.6	2,636.1	6,347.9	813.7	664.4
12月	3,892.1	3,811.0	3,145.6	8,831.6	13,858.7	2,778.6	2,156.7
1949年							
1月	13,270.6	13,022.1	11,583.3	24,470.6	33,350.8	9,891.0	5,882.4
2月	124,928.6	122,613.3	107,135.0	244,122.2	274,418.8	94,018.0	61,257.1
3月	465,500	452,200	389,418	1,007,535	1,006,395	355,483	228,642

△ 截至1948年8月19日之平均数。

自1948年9月起改为1937年1—6月=100。

附註：1. 本表1948年8月23日起系以伪金圆券计算。

2. 此表系由伪中央銀行經濟研究处編，原載于伪中央銀行月报新4卷第4期1949年4月份。

附表三 (甲) 重庆批发物价指数表

1937—1943年

按工业分类 1936年7月至1937年6月=1

类别 年 月	总指数	食品类	衣着类	金属类	建筑材料类	燃料类	杂项类
1937年	1.10	1.08	1.13	1.14	1.11	1.12	0.99
1938年	1.33	0.95	1.58	3.06	1.51	1.94	0.95
1939年	2.15	1.22	2.68	8.08	2.53	3.60	1.65
1940年	5.94	3.83	8.20	17.30	6.78	10.90	3.44
1941年	16.90	15.70	16.50	35.80	16.40	28.90	6.71
1942年	51.00	37.80	66.00	158.00	56.30	88.50	17.70
1943年	136.00	98.00	222.00	369.00	143.00	263.00	39.10
1937年							
1月	1.02	1.04	1.04	1.03	1.00	1.02	0.96
2月	1.07	1.14	1.05	1.04	1.01	0.99	1.03
3月	1.07	1.14	1.08	1.06	1.02	0.98	1.01
4月	1.18	1.07	1.13	1.19	1.05	0.99	1.10
5月	1.10	1.14	1.14	1.12	1.07	0.99	1.05
6月	1.11	1.17	1.13	1.06	1.11	1.01	1.06
7月	1.07	1.06	1.13	1.03	1.12	1.03	1.05
8月	1.07	0.99	1.14	1.24	1.14	1.13	1.03
9月	1.11	1.01	1.17	1.62	1.18	1.22	0.90
10月	1.14	1.06	1.18	1.54	1.18	1.30	0.91
11月	1.16	1.07	1.14	1.54	1.17	1.41	1.01
12月	1.15	1.04	1.22	1.66	1.18	1.49	0.84
1938年							
1月	1.16	0.99	1.20	1.80	1.27	1.59	0.83
2月	1.22	1.03	1.32	2.35	1.29	1.56	0.82
3月	1.25	1.02	1.39	2.50	1.31	1.57	0.90
4月	1.25	0.99	1.42	2.45	1.33	1.61	0.94
5月	1.25	0.99	1.49	2.33	1.35	1.57	0.93
6月	1.30	0.99	1.59	2.54	1.45	1.72	0.91
7月	1.30	0.93	1.63	2.87	1.47	1.72	0.96
8月	1.31	0.89	1.65	3.08	1.51	1.86	1.00
9月	1.40	0.89	1.63	3.69	1.68	2.21	1.00
10月	1.46	0.87	1.85	4.89	1.83	2.54	0.99
11月	1.55	0.92	1.87	5.16	1.90	3.07	0.99
12月	1.60	0.95	1.92	6.34	1.94	2.96	1.19

年 月	类别	总指数	食品类	衣着类	金属类	建筑材料类	燃料类	杂项类
1939年								
1月		1.66	1.00	2.06	5.38	1.84	2.91	1.21
2月		1.70	1.02	2.15	5.44	1.94	2.76	1.32
3月		1.74	1.04	2.16	5.46	2.10	2.72	1.42
4月		1.78	1.04	2.28	5.80	2.14	2.08	1.49
5月		1.87	1.10	2.35	6.02	2.11	3.03	1.59
6月		1.97	1.15	2.39	6.76	2.47	3.09	1.54
7月		2.00	1.13	2.50	7.24	2.55	3.05	1.62
8月		2.25	1.17	3.05	9.49	2.66	3.82	1.78
9月		2.55	1.35	3.37	12.20	2.87	4.32	1.89
10月		2.72	1.48	3.31	13.60	3.22	5.19	1.95
11月		3.00	1.77	3.37	13.20	3.43	5.75	2.08
12月		3.16	1.83	3.87	13.60	3.72	5.70	2.19
1940年								
1月		3.31	1.88	4.36	13.00	4.23	5.77	2.25
2月		3.53	1.01	4.91	13.00	4.25	6.38	2.45
3月		3.90	2.19	6.03	13.10	4.50	7.30	2.78
4月		4.46	2.49	7.69	14.10	4.72	8.40	3.18
5月		4.99	2.79	7.86	14.70	5.68	10.80	3.62
6月		5.61	3.43	7.96	16.50	6.59	10.80	3.55
7月		6.42	4.12	8.99	19.70	7.12	12.80	3.55
8月		6.98	4.83	9.11	20.80	7.73	12.90	3.59
9月		7.88	5.68	9.71	21.40	9.05	15.30	3.78
10月		8.62	6.05	12.30	22.30	10.10	16.50	3.92
11月		9.92	7.83	12.10	22.10	10.90	19.40	4.42
12月		11.30	9.48	12.50	22.40	11.90	22.60	5.23
1941年								
1月		11.70	9.34	13.30	24.30	12.20	23.30	5.47
2月		12.30	10.20	13.70	24.30	12.40	24.40	5.35
3月		12.60	10.60	13.60	27.80	12.50	24.60	5.37
4月		13.10	11.20	14.10	27.80	12.70	24.90	5.73
5月		14.30	13.60	13.50	29.90	13.10	25.60	5.94
6月		15.70	15.90	14.50	31.50	13.70	26.60	5.99
7月		17.20	18.10	15.60	34.00	15.50	26.90	6.37
8月		18.40	18.60	16.80	40.50	17.30	27.80	6.86
9月		20.00	19.70	17.20	44.00	20.30	32.30	7.67
10月		22.10	21.40	19.70	47.20	22.90	34.40	8.75
11月		25.30	24.50	23.60	54.30	25.70	39.50	9.23
12月		27.60	25.50	28.30	66.90	28.00	43.30	9.72

年 月 \ 类 别	总指数	食品类	衣着类	金属类	建筑材料类	燃料类	杂项类
1942年							
1月	30.10	26.20	29.50	89.90	32.50	48.20	10.50
2月	33.00	27.60	32.80	107.00	36.00	50.70	11.50
3月	36.70	30.60	38.60	111.00	39.70	54.20	13.60
4月	41.00	34.70	45.40	127.00	42.40	58.90	15.20
5月	44.40	37.20	50.80	140.00	44.60	65.10	15.20
6月	48.10	37.60	63.40	143.00	46.80	74.20	18.30
7月	51.70	37.80	76.90	156.00	52.90	82.60	19.10
8月	60.60	42.60	96.90	165.00	70.20	112.00	20.20
9月	67.30	45.70	103.00	213.00	81.10	125.00	21.70
10月	73.70	47.90	111.00	249.00	87.40	158.00	23.90
11月	77.60	47.40	128.00	249.00	94.40	178.00	26.40
12月	80.10	48.30	131.00	263.00	99.70	188.00	26.60
1943年							
1月	84.90	52.00	133.00	272.00	102.00	199.00	26.40
2月	92.30	61.50	140.00	282.00	102.00	206.00	27.40
3月	95.30	64.20	148.00	294.00	104.00	198.00	28.40
4月	100.00	67.90	162.00	308.00	117.00	202.00	28.80
5月	112.00	79.80	194.00	326.00	120.00	210.00	30.30
6月	127.00	94.10	229.00	337.00	130.00	224.00	35.00
7月	145.00	108.00	283.00	351.00	139.00	242.00	42.50
8月	164.00	121.00	316.00	391.00	162.00	301.00	45.80
9月	179.00	133.00	297.00	455.00	185.00	330.00	50.90
10月	189.00	139.00	286.00	509.00	189.00	347.00	53.60
11月	208.00	167.00	297.00	495.00	211.00	395.00	59.30
12月	228.00	187.00	324.00	526.00	228.00	432.00	65.40

南开经济研究所编制

按加工程度分类

类别 年月	食物 及原料	粮食	其他 农产品	动力 物品	林产品	矿产品	制造品	生产品	消费品
1937年	1.09	1.05	1.13	1.15	1.01	1.16	1.11	1.14	1.07
1938年	1.08	0.96	1.12	1.23	1.13	1.84	1.81	2.09	1.49
1939年	1.52	1.03	1.78	1.59	1.99	3.03	3.57	4.50	2.59
1940年	4.73	3.58	4.56	4.22	5.89	9.74	8.69	10.34	7.00
1941年	15.20	17.80	10.20	12.10	13.10	25.70	20.10	26.00	14.50
1942年	39.10	36.80	32.10	33.80	35.60	71.60	80.40	110.00	54.10
1943年	107.00	98.60	79.00	96.40	88.30	214.00	209.00	283.00	143.00
1937年									
1月	1.02	1.04	1.03	1.01	0.99	1.02	1.01	1.02	1.01
2月	1.10	1.21	1.10	0.98	0.98	1.02	1.02	1.03	1.02
3月	1.09	1.81	1.07	1.08	0.99	1.01	1.04	1.05	1.03
4月	1.08	1.08	1.10	1.23	0.99	1.01	1.09	1.12	1.05
5月	1.11	1.19	1.08	1.16	1.02	0.99	1.09	1.09	1.08
6月	1.15	1.18	1.20	1.16	1.09	0.99	1.06	1.07	1.06
7月	1.09	1.01	1.20	1.20	1.07	1.08	1.04	1.02	1.05
8月	1.06	0.90	1.23	1.22	1.04	1.21	1.10	1.16	1.03
9月	1.04	0.94	1.14	1.05	0.98	1.26	1.23	1.33	1.13
10月	1.09	0.99	1.15	1.19	0.98	1.40	1.22	1.29	1.15
11月	1.10	1.00	1.13	1.15	1.03	1.50	1.21	1.25	1.14
12月	1.09	0.97	1.11	1.17	1.01	1.63	1.25	1.32	1.16
1938年									
1月	1.06	0.94	1.04	1.14	1.03	1.64	1.32	1.40	1.20
2月	1.08	0.98	1.06	1.19	1.01	1.64	1.45	1.60	1.25
3月	1.10	0.98	1.07	1.28	1.06	1.56	1.53	1.67	1.35
4月	1.08	0.94	1.07	1.28	1.09	1.57	1.55	1.69	1.36
5月	1.08	0.93	1.09	1.24	1.08	1.59	1.55	1.67	1.40
6月	1.09	0.94	1.11	1.18	1.07	1.66	1.69	1.89	1.44
7月	1.04	0.95	1.07	1.27	1.07	1.68	1.79	2.04	1.50
8月	1.02	0.77	1.10	1.27	1.11	1.70	1.89	2.15	1.58
9月	1.06	0.75	1.20	1.22	1.15	2.05	2.11	2.52	1.66
10月	1.07	0.72	1.25	1.18	1.27	2.25	2.34	2.96	1.69
11月	1.12	0.79	1.16	1.25	1.29	2.61	2.51	3.22	1.78
12月	1.17	0.84	1.21	1.26	1.37	2.66	2.54	3.25	1.82
1939年									
1月	1.22	0.89	1.29	1.33	1.37	2.65	2.59	3.21	1.71
2月	1.24	0.90	1.36	1.37	1.35	2.57	2.71	3.28	2.08
3月	1.26	0.92	1.41	1.36	1.44	2.34	2.82	3.42	2.15

类别 年月	食 物 及原料	粮 食	其 他 农产品	动 物 产 品	林 产 品	矿 产 品	制 造 品	生 产 品	消 费 品
4月	1.26	0.91	1.41	1.39	1.50	2.27	2.99	3.53	2.38
5月	1.33	0.91	1.62	1.42	1.58	2.53	3.07	3.61	2.46
6月	1.38	0.95	1.62	1.39	1.82	2.61	3.31	4.05	2.51
7月	1.39	0.93	1.64	1.41	1.93	2.60	3.43	4.25	2.56
8月	1.50	0.92	1.95	1.57	2.15	2.96	4.06	4.25	2.85
9月	1.74	1.07	2.18	1.86	2.47	3.38	4.48	6.02	2.98
10月	1.90	1.18	2.32	1.93	2.85	4.01	4.70	6.38	3.08
11月	2.24	1.47	2.54	2.17	3.29	4.88	4.70	6.33	3.12
12月	2.32	1.46	2.69	2.51	3.39	4.81	5.08	6.80	3.41
1940年									
1月	2.56	1.48	2.98	2.62	3.59	6.21	5.07	6.59	3.65
2月	2.71	1.57	3.33	2.83	3.53	6.21	5.50	6.76	4.25
3月	2.99	1.80	3.72	2.77	4.08	6.68	6.06	7.14	4.94
4月	3.40	2.07	4.26	3.19	4.61	7.06	6.99	7.77	6.13
5月	3.76	2.33	4.39	3.96	4.81	7.84	8.02	8.82	7.12
6月	4.29	3.09	4.50	4.34	5.22	7.91	8.76	10.10	7.31
7月	5.03	3.93	4.44	4.63	6.00	11.20	9.66	11.40	7.83
8月	5.61	4.83	4.70	5.05	6.52	11.00	10.10	12.20	7.93
9月	6.40	5.87	5.14	6.63	7.42	11.70	11.10	13.70	8.59
10月	6.93	6.32	5.47	5.45	8.61	13.80	12.40	14.90	9.87
11月	8.59	9.14	6.07	6.12	9.89	16.10	12.60	15.10	10.10
12月	10.30	11.20	7.30	6.45	11.80	20.10	13.20	15.70	10.70
1941年									
1月	10.30	10.30	7.29	6.99	11.50	20.70	14.60	17.20	12.00
2月	10.80	11.20	7.72	7.63	11.20	21.00	15.10	18.00	12.20
3月	11.20	11.70	7.63	8.21	11.00	22.80	15.50	19.00	12.10
4月	11.80	12.30	8.23	9.31	10.50	23.20	15.90	19.30	12.40
5月	13.40	16.10	8.59	10.50	10.70	24.20	16.20	20.60	11.90
6月	14.70	19.70	8.75	11.30	10.80	25.00	17.50	22.40	12.90
7月	16.30	21.80	9.97	13.30	11.90	25.60	18.90	24.90	13.40
8月	17.00	21.80	11.10	14.20	12.70	25.70	21.20	29.40	14.10
9月	18.10	21.70	12.20	15.60	14.90	28.00	23.80	32.70	16.00
10月	20.00	24.90	13.40	16.30	16.90	30.00	26.10	35.90	17.60
11月	22.70	27.30	15.70	20.20	19.30	31.70	30.60	41.80	20.70
12月	23.80	27.40	17.20	21.40	20.20	34.60	35.70	49.40	23.70
1942年									
1月	25.00	26.90	17.60	23.10	21.10	41.80	41.70	60.30	26.30

类别 年月	食物 及原料	粮食	其他 农产品	动物 产品	林产品	矿产品	制造品	生产品	消费品
2月	26.70	28.20	19.80	24.40	23.10	43.30	47.40	70.80	28.70
3月	29.40	31.80	23.00	23.70	27.00	44.30	53.90	76.50	34.70
4月	32.50	35.80	24.50	25.50	29.80	50.40	61.20	86.60	39.60
5月	34.60	37.10	27.10	27.10	30.40	56.00	68.30	90.80	47.80
6月	36.20	36.00	30.00	30.40	32.40	60.00	78.40	98.70	68.70
7月	38.40	35.20	33.30	33.60	36.30	65.60	86.20	109.00	64.50
8月	45.10	38.50	42.70	38.40	41.90	83.70	101.00	133.00	71.30
9月	49.90	42.30	45.30	42.70	43.20	105.00	112.00	151.00	77.90
10月	54.50	45.50	47.30	47.30	48.80	120.00	124.00	174.00	81.90
11月	57.60	45.00	49.40	53.80	55.90	133.00	130.00	182.00	84.70
12月	59.60	55.20	50.40	57.10	59.10	144.00	134.00	188.00	87.10
1943年									
1月	64.90	47.70	51.40	60.20	60.10	164.00	137.00	189.00	91.90
2月	72.70	57.50	53.20	78.70	59.00	176.00	141.09	192.00	95.80
3月	74.00	61.60	56.50	72.50	58.90	168.00	149.00	204.00	101.00
4月	77.70	66.00	57.40	75.60	64.20	172.00	161.00	227.00	104.00
5月	88.60	83.10	66.50	80.00	68.30	178.00	176.00	241.00	112.00
6月	101.00	99.20	78.40	83.20	75.30	198.00	191.00	265.00	127.00
7月	115.00	115.00	89.80	91.00	90.20	214.00	216.00	276.00	159.00
8月	129.00	130.00	98.10	107.00	103.00	234.00	250.00	329.00	178.00
9月	140.00	144.00	101.00	124.00	112.00	246.00	274.00	380.00	183.00
10月	144.00	145.00	101.00	130.00	119.00	259.00	292.00	404.00	194.00
11月	164.00	164.00	110.00	151.00	145.00	296.00	317.00	416.00	226.00
12月	184.00	179.00	129.00	161.00	182.00	329.00	334.00	429.00	244.00

南开经济研究所编制

(乙)重庆市 22 种基要商品批发物价指数

1937—1948年

1937年=100

类别 项目 年月	总指数	食物	纖維	燃料	金屬	木料	杂項
	22	10.5	3	2.5	2	1	3
1937年							
1月	93	93	89	98	84	104	97
2月	102	103	96	99	93	104	86
3月	103	103	100	100	101	108	101
4月	97	96	102	100	106	92	107
5月	102	96	105	101	117	88	109
6月	104	100	110	102	103	104	101
7月	97	94	119	107	105	108	103
8月	95	91	119	111	143	108	74
9月	96	99	101	107	174	108	63
10月	100	98	97	118	162	108	63
11月	100	99	88	126	167	116	62
12月	98	95	96	125	186	148	54
1938年							
1月	98	94	91	123	194	160	50
2月	106	102	97	134	330	177	53
3月	105	100	100	131	330	185	59
4月	98	91	101	130	290	185	64
5月	99	93	102	130	267	184	58
6月	103	96	106	140	270	193	51
7月	98	91	103	153	254	193	51
8月	90	81	104	160	255	204	54
9月	93	81	133	171	270	205	53
10月	97	83	153	199	378	205	53
11月	99	86	146	206	396	205	53
12月	104	89	156	213	400	217	64
1939年							
1月	108	93	171	213	416	217	70
2月	108	93	168	214	422	209	71
3月	110	96	165	221	405	213	74
4月	112	95	165	290	436	225	74
5月	117	100	165	329	445	221	73

年 月	类别	总指数	食物	纖維	燃料	金屬	木料	杂項
	項 目	22	10.5	3	2.5	2	1	3
1940年	6月	120	102	170	344	471	233	73
	7月	122	104	163	350	527	241	72
	8月	126	106	177	400	657	249	77
	9月	137	114	213	443	786	269	89
	10月	146	120	244	492	917	265	103
	11月	167	142	254	536	925	253	102
	12月	177	151	262	576	922	249	102
	1月	179	151	279	616	944	249	111
	2月	193	162	340	615	949	273	116
	3月	200	164	464	634	986	277	116
	4月	263	228	531	665	1,120	293	121
	5月	284	248	491	793	1,238	301	134
	6月	336	309	439	852	1,362	305	171
	7月	420	397	516	851	1,486	329	188
	8月	494	476	508	880	1,393	461	194
	9月	615	600	596	993	1,580	646	195
	10月	658	621	750	1,178	1,459	774	200
	11月	890	893	743	1,453	1,370	951	204
	12月	1,094	1,129	715	1,889	1,453	1,095	208
1941年	1月	1,108	1,104	685	1,914	1,766	1,604	400
	2月	1,156	1,155	742	2,063	1,817	1,604	383
	3月	1,187	1,171	844	2,192	1,823	1,604	390
	4月	1,395	1,424	905	2,201	1,823	1,685	362
	5月	1,713	1,860	870	2,016	1,829	1,468	364
	6月	1,726	2,194	982	2,058	1,832	1,456	408
	7月	2,216	2,500	1,020	2,745	1,832	1,484	432
	8月	2,226	2,473	1,054	2,800	2,214	1,632	502
	9月	2,336	2,368	1,222	2,936	2,214	1,817	494
	10月	2,428	2,685	1,253	2,889	2,267	1,906	451
	11月	2,914	3,354	1,217	2,956	2,391	2,277	490
	12月	2,848	3,100	1,350	3,508	2,397	2,607	596
1942年	1月	2,921	3,093	1,559	4,307	6,067	2,635	660

年 月	类别						
	总指数	食 物	纈 維	燃 料	金 屬	木 料	杂 項
	22	10.5	3	2.5	2	1	3
2月	3,164	3,337	1,870	4,461	6,101	2,728	802
3月	3,515	3,718	2,046	4,963	6,044	2,941	1,008
4月	4,118	4,331	2,660	5,418	6,185	3,678	1,090
5月	4,356	4,579	2,763	5,618	6,185	4,412	990
6月	4,162	4,310	2,656	6,347	9,691	4,412	951
7月	3,997	3,956	3,362	6,888	14,691	4,144	732
8月	4,608	4,433	5,354	7,684	15,998	5,082	828
9月	5,238	4,271	5,597	8,403	21,536	8,223	902
10月	5,607	5,179	6,446	9,956	24,954	10,296	1,035
11月	5,858	5,223	8,466	13,035	26,480	10,048	1,189
12月	5,741	5,098	7,688	13,942	28,286	10,340	1,173
1943年							
1月	5,893	5,304	7,741	13,071	24,541	10,050	1,282
2月	7,253	6,629	9,824	15,111	25,510	11,030	1,340
3月	7,435	6,787	12,840	15,771	28,391	9,202	1,571
4月	8,292	7,560	16,261	15,683	30,512	8,424	1,558
5月	10,480	9,836	19,302	17,920	30,556	9,205	1,865
6月	11,250	10,374	23,522	18,931	30,556	10,656	2,125
7月	14,470	13,610	28,216	19,812	41,280	13,801	2,858
8月	15,716	14,760	29,644	23,817	41,506	14,025	3,497
9月	15,920	15,351	24,441	23,600	44,170	14,442	3,543
10月	16,020	15,401	23,891	23,061	31,628	13,971	3,869
11月	18,291	17,883	25,700	26,260	29,891	14,704	5,120
12月	20,033	19,173	33,842	29,454	32,688	16,046	6,376
1944年							
1月	21,824	21,110	33,356	31,460	37,920	16,976	7,169
2月	26,605	25,690	33,138	37,721	42,470	18,812	9,242
3月	26,219	38,660	42,803	37,031	42,712	18,850	9,711
4月	40,350	45,620	54,620	42,661	42,940	19,520	10,000
5月	48,300	54,070	54,175	38,715	43,800	23,113	11,808
6月	54,470	59,532	62,674	44,785	50,974	23,247	13,218
7月	49,721	52,420	66,395	44,051	50,810	25,925	13,691
8月	46,421	47,370	66,470	50,820	45,980	28,426	13,460
9月	47,180	47,330	63,555	59,860	48,910	33,556	14,890
10月	47,225	45,470	71,090	76,060	55,740	38,370	16,220

年 月 目	类 别	总指数	食 物	纖 維	燃 料	金 屬	木 料	杂 項
		22	10.5	3	2.5	2	1	3
11月		50,680	46,730	77,150	125,100	55,740	50,020	17,765
12月		54,860	49,850	71,210	145,500	56,260	78,860	20,250
1945年								
1月		65,860	61,555	87,160	153,750	56,521	80,220	20,400
2月		91,471	89,740	96,195	169,050	56,745	100,300	26,400
3月		118,900	114,500	141,150	216,150	134,650	124,000	36,936
4月		129,610	119,470	175,400	244,100	171,800	220,600	34,710
5月		148,000	132,000	249,300	300,000	264,900	247,200	46,300
6月		155,300	141,200	229,400	318,900	275,700	213,700	57,740
7月		164,500	146,140	302,500	350,300	280,400	207,100	81,555
8月		179,300	158,500	315,100	426,400	274,400	229,500	97,500
9月		122,600	109,950	151,600	413,020	147,570	155,650	57,781
10月		118,417	104,890	201,159	348,475	126,631	134,320	62,247
11月		135,085	123,474	254,294	357,733	149,883	95,120	69,182
12月		140,448	127,124	258,324	354,975	169,573	72,863	67,670

重慶市22种基要商品批发物价指数

1937年=100

1946—1948年

(續)

类别 年月	总指数	食 物	織 雜	燃 料	金 屬	木 料	杂 項
1946年 1月	141,750	131,200	250,300	344,860	191,350	86,256	79,070
2月	147,800	133,500	278,300	346,800	213,020	117,810	92,270
3月	177,530	167,360	261,150	348,060	238,740	135,170	100,100
4月	187,896	176,758	288,833	366,300	254,735	137,219	108,861
5月	171,645	160,254	266,134	365,157	257,046	120,331	104,696
6月	155,561	139,593	259,471	390,833	272,669	135,181	113,174
7月	158,318	142,683	263,981	367,600	299,487	140,071	116,516
8月	186,891	170,248	346,467	384,467	303,850	140,387	145,972
9月	209,440	188,004	439,030	453,990	325,664	150,083	182,021
10月	236,406	216,285	456,478	471,567	327,200	160,443	213,370
11月	268,763	244,594	568,525	559,662	397,780	163,493	238,722
12月	353,708	333,221	623,671	691,971	500,900	186,178	268,644
1947年 1月	492,367	472,333	871,560	1,074,732	845,340	219,695	480,656
2月	439,050	382,383	914,400	1,029,091	1,124,342	344,800	640,086
3月	502,178	425,540	1,295,441	972,900	1,110,759	609,271	638,857
4月	640,057	551,100	1,735,080	1,188,806	1,245,200	595,329	871,540
5月	925,340	815,550	2,600,000	1,533,172	1,458,723	686,133	1,235,829
6月	1,358,563	1,178,778	3,807,833	2,283,105	1,972,000	1,238,600	1,450,667
7月	1,471,667	1,248,828	3,555,000	3,087,786	4,162,636	1,790,600	1,472,310
8月	1,865,800	1,621,600	4,682,300	3,346,800	4,595,900	1,860,500	1,771,800
9月	2,695,600	2,388,400	6,781,300	4,410,500	7,576,800	2,107,200	2,626,200
10月							

类别 年月	总指数	食物			纤维	燃料	金 属			木 料	杂 项
		食	物	3			2	1	3		
11月	3,117,600.0	2,706,200.0	8,167,500.0	6,230,600.0	14,681,700.0	2,106,500.0	3,457,600.0				
12月	4,010,700.0	3,519,600.0	10,121,200.0	7,352,200.0	19,692,700.0	2,613,500.0	4,532,300.0				
1948年 1月	6,327,700.0	5,806,300.0	11,512,700.0	9,754,200.0	25,521,200.0	4,635,800.0	5,429,500.0				
2月	8,109,400.0	7,435,500.0	14,792,800.0	13,573,700.0	25,596,500.0	5,782,200.0	7,297,700.0				
3月	13,851,900.0	12,852,900.0	26,691,300.0	19,082,200.0	34,768,300.0	9,952,000.0	12,300,000.0				
4月	16,678,800.0	15,062,100.0	34,276,900.0	26,475,900.0	48,403,300.0	12,434,300.0	19,436,500.0				
5月	21,862,500.0	19,489,100.0	50,877,800.0	34,826,700.0	61,538,500.0	14,933,400.0	31,071,400.0				
6月	45,508,000.0	42,034,000.0	103,033,300.0	69,675,000.0	67,093,300.0	24,262,800.0	61,995,700.0				
7月	132,500,000.0	119,400,000.0	310,400,000.0	285,500,000.0	326,500,000.0	59,400,000.0	171,500,000.0				
8月	-	-	-	-	-	-	-				
9月	120.0	106.4	255.7	216.6	263.0	97.9	198.2				
10月	204.0	175.1	469.6	502.5	335.9	206.4	288.3				
11月	660.1	566.3	1,663.3	1,890.3	1,021.6	505.5	768.6				
12月	1,015.9	816.2	2,970.1	3,290.6	2,208.0	905.2	1,406.4				

内中央銀行編制

附表四

汉口批发物价指数表

1930—1937年4月

1930年=100

年 月	类别 总指数	食料	衣料	燃料	金属及建筑材料		杂项
					金属电料	建筑材料	
	120	47	20	14	17	9	13
1930年	100.0	100.0	100.0	100.0	100.0		100.0
1931年	114.5	109.6	114.1	121.7	126.7		109.2
1932年	112.4	108.5	109.4	120.9	125.7		103.9
1933年	98.7	94.0	95.9	101.8	116.2		95.5
1934年	89.0	80.9	89.8	95.4	108.9		89.5
1935年	89.2	86.3	83.8	88.8	102.0		94.5
1936年	97.2	95.2	90.8	92.1	*113.5	*110.1	98.7
1931年							
1月	—	—	—	—	—	—	—
2月	—	—	—	—	—	—	—
3月	—	—	—	—	—	—	—
4月	—	—	—	—	—	—	—
5月	—	—	—	—	—	—	—
6月	—	—	—	—	—	—	—
7月	111.9	104.4	113.9	119.4	127.9		108.3
8月	—	—	—	—	—	—	—
9月	119.9	118.8	115.3	123.5	126.9		117.1
10月	117.4	113.6	116.2	119.0	130.7		114.1
11月	117.6	113.1	117.7	119.3	131.0		115.3
12月	118.3	113.7	118.4	123.4	131.2		112.4
1932年							
1月	116.9	111.9	117.2	125.6	128.6		109.9
2月	117.6	112.6	117.2	124.9	132.4		108.3
3月	118.4	114.1	117.0	124.6	133.3		109.0
4月	117.5	113.8	115.3	123.6	130.7		109.7
5月	113.2	108.6	111.2	122.5	129.1		101.9
6月	111.7	106.8	111.1	118.1	129.8		100.1
7月	109.8	105.2	107.6	120.5	123.5		100.4
8月	108.6	104.1	104.0	120.6	121.2		102.7
9月	109.0	106.6	103.2	119.9	119.9		99.8
10月	108.3	104.6	103.2	119.9	118.5		103.3

*根据1936年7月至12月的资料编制

年 月	类别	总指数	食料	衣料	燃料	金属及建筑材料		杂项
						金属电料	建筑材料	
		120	47	20	14	17	9	13
	11月	105.2	99.2	103.2	115.7	119.1		101.2
	12月	105.3	103.3	100.3	112.5	117.6		95.8
	1933年							
	1月	106.1	105.2	99.5	114.1	116.7		95.8
	2月	106.8	105.6	99.1	116.6	117.4		97.7
	3月	106.3	105.3	98.9	114.5	116.6		98.2
	4月	106.0	104.2	98.8	114.3	119.1		96.1
	5月	101.8	100.0	96.3	103.6	118.4		92.2
	6月	98.9	94.9	95.2	101.8	114.9		96.3
	7月	97.1	91.3	95.1	97.8	115.7		100.2
	8月	96.0	89.2	94.8	98.2	115.9		98.1
	9月	93.3	85.2	94.5	95.7	114.6		95.0
	10月	92.3	84.2	93.6	94.1	115.2		93.2
	11月	91.9	83.5	92.6	95.3	114.3		94.0
	12月	90.0	84.0	92.1	92.4	115.9		89.8
	1934年							
	1月	89.6	80.3	93.0	93.7	113.4		89.3
	2月	89.8	82.3	93.0	93.4	113.7		81.7
	3月	86.9	76.9	90.4	94.1	112.8		83.3
	4月	86.9	76.0	88.9	94.2	111.6		92.4
	5月	86.1	75.9	89.3	95.9	109.8		83.7
	6月	86.0	74.2	89.4	99.3	109.7		87.7
	7月	87.5	77.6	89.4	97.8	108.5		88.2
	8月	94.4	91.9	89.8	95.9	107.1		93.3
	9月	90.7	84.9	90.0	96.1	106.1		89.6
	10月	89.6	82.5	89.0	96.2	106.1		91.6
	11月	88.4	81.7	88.1	93.3	104.9		90.3
	12月	91.6	88.2	86.9	95.2	103.2		93.7
	1935年							
	1月	92.1	90.6	86.1	93.7	102.9		91.1
	2月	91.8	90.7	86.1	92.2	102.9		90.5
	3月	89.8	86.3	86.0	92.1	101.5		92.7
	4月	91.0	89.7	85.3	90.0	100.5		94.0
	5月	89.3	86.7	85.2	87.8	99.5		95.2
	6月	87.4	84.4	83.0	87.9	98.0		92.7
	7月	88.1	86.0	80.1	89.0	99.1		95.7

年 月	类别 总指数	食料	衣料	燃料	金属及建筑材料		杂项
					金属电料	建筑材料	
	120	47	20	14	17	9	13
8月	87.3	84.7	79.3	87.5	99.7		96.9
9月	86.5	82.2	79.9	86.8	99.7		100.4
10月	86.4	83.4	79.8	80.7	104.9		94.5
11月	90.2	85.7	87.4	88.2	106.6		95.3
12月	91.2	86.3	88.2	90.2	108.8		95.2
1936年							
1月	93.0	90.1	90.4	87.2	108.3		96.3
2月	93.4	89.6	89.4	90.9	110.5		96.5
3月	96.9	95.5	91.7	92.5	112.2		96.1
4月	100.0	102.5	91.0	91.3	112.3		99.3
5月	96.5	95.2	90.1	93.5	111.5		96.8
6月	95.9	94.9	89.5	91.3	110.5		97.1
7月	96.0	93.9	88.6	92.0	104.4	108.1	101.6
8月	94.7	91.1	88.6	93.5	103.2	108.9	99.7
9月	94.9	89.7	88.8	91.8	111.1	109.9	98.4
10月	99.4	96.2	93.7	92.2	118.2	109.6	98.9
11月	101.2	100.3	94.0	91.3	117.3	110.8	101.3
12月	105.4	104.4	94.3	97.9	129.3	113.0	102.1
1937年							
1月	109.3	107.8	95.2	103.5	142.4	117.4	101.4
2月	110.9	110.6	94.9	101.8	146.7	118.7	103.3
3月	108.3	108.2	95.3	103.7	146.6	119.5	86.8
4月	110.6	106.3	95.6	102.3	157.7	119.5	103.4

伪实业部编制

附表五

青島批发物价指数表

1930—1937年4月

1930年=100

年 月	类别	总指数	食料	衣料	燃料	金属及 电料	建筑材料	杂项
	项目	120	49	21	9	13	15	13
1930年		100.0	100.0	100.0	100.0	100.0	100.0	100.0
1931年		107.6	99.5	108.2	115.2	115.7	115.3	109.5
1932年		103.6	99.4	98.2	113.1	92.8	125.7	110.8
1933年		94.9	90.3	82.1	110.3	85.0	121.8	110.7
1934年		86.8	80.1	77.9	105.7	80.4	108.8	101.6
1935年		89.4	86.6	78.2	108.9	78.9	107.2	100.2
1936年		93.4	94.0	79.7	110.0	78.3	107.7	106.0
1932年								
	1月	—	—	—	—	—	—	—
	2月	—	—	—	—	—	—	—
	3月	—	—	—	—	—	—	—
	4月	105.8	100.4	107.0	112.4	95.2	125.7	111.2
	5月	105.2	99.5	106.9	112.0	95.1	125.2	111.2
	6月	105.1	99.6	104.6	112.9	95.2	125.4	111.5
	7月	104.5	99.9	99.7	112.9	95.0	125.3	111.6
	8月	103.4	101.4	94.2	112.0	92.7	124.4	110.4
	9月	102.1	101.3	88.8	112.7	90.0	124.5	110.8
	10月	101.5	101.0	88.9	112.1	88.1	124.1	109.9
	11月	100.1	98.5	86.6	112.6	88.2	124.4	109.6
	12月	98.7	96.1	85.2	112.6	87.9	123.7	109.4
1933年								
	1月	100.3	99.1	86.6	112.0	87.9	124.6	109.8
	2月	98.4	95.7	85.3	112.4	87.7	122.9	109.4
	3月	97.1	95.1	80.8	113.1	86.5	122.3	109.2
	4月	96.3	93.3	80.5	112.5	86.6	122.0	110.4
	5月	95.3	92.0	80.1	109.5	85.3	121.9	110.0
	6月	95.1	90.4	82.7	110.3	84.3	122.4	110.2
	7月	95.0	90.0	82.8	110.3	84.5	122.3	110.2
	8月	94.2	89.0	83.0	109.9	83.9	119.8	109.4
	9月	92.8	86.6	81.5	110.5	83.7	119.3	109.2
	10月	91.5	84.3	80.7	109.7	83.5	118.6	109.4
	11月	91.9	85.4	80.8	108.9	83.5	117.6	109.5
	12月	90.9	84.3	80.4	104.9	83.3	116.3	109.3

年 月	类别	总指数	食料	衣料	燃料	金属及 电料	建筑材料	杂项
	项目	120	49	21	9	13	15	13
1934年								
	1月	89.5	82.5	79.6	104.7	82.8	112.7	108.1
	2月	89.1	81.9	79.8	106.2	82.7	112.4	107.6
	3月	87.9	80.0	79.7	106.0	81.3	112.0	105.1
	4月	83.1	76.3	69.5	104.1	80.2	107.2	100.8
	5月	84.4	75.6	77.8	105.4	80.2	106.5	100.6
	6月	84.6	76.2	77.6	104.2	80.0	107.5	100.1
	7月	85.6	78.7	78.0	103.6	79.2	107.4	99.2
	8月	86.7	80.8	78.5	104.4	79.5	107.8	99.5
	9月	87.1	81.3	78.7	105.0	79.6	108.0	100.0
	10月	87.3	81.7	78.0	107.0	79.6	107.8	100.1
	11月	88.2	83.6	78.7	108.2	79.8	108.0	100.1
	12月	88.7	84.0	79.0	109.3	79.9	108.8	99.4
1935年								
	1月	89.3	85.4	78.9	109.6	80.1	108.6	99.0
	2月	90.3	86.8	80.0	110.9	79.8	109.4	100.4
	3月	89.9	86.6	79.0	110.6	79.4	108.6	100.3
	4月	89.6	85.9	78.9	110.7	79.8	108.0	100.5
	5月	89.8	86.9	78.6	110.0	79.6	107.9	100.2
	6月	88.6	85.6	77.6	108.0	78.7	106.9	99.3
	7月	88.3	85.4	77.0	107.1	78.3	105.9	100.2
	8月	88.2	85.1	77.0	106.8	78.4	105.7	99.9
	9月	88.3	84.9	77.5	106.9	78.7	106.4	100.5
	10月	88.7	86.6	77.0	106.5	77.9	105.5	100.4
	11月	90.8	89.2	78.3	110.0	78.1	106.6	104.3
	12月	91.0	90.5	78.4	110.0	78.0	107.0	100.5
1936年								
	1月	91.7	91.3	78.8	110.6	77.9	106.9	103.3
	2月	92.4	92.4	79.1	110.6	78.2	107.2	104.3
	3月	92.6	92.9	79.0	110.6	77.9	108.2	105.4
	4月	93.3	93.6	79.6	110.9	78.4	108.7	105.8
	5月	93.5	94.0	79.4	111.1	78.9	108.8	105.9
	6月	93.9	94.4	79.5	111.2	79.3	109.0	106.5
	7月	94.7	95.8	80.1	111.7	79.6	109.4	107.0
	8月	94.0	95.5	79.4	109.4	78.9	108.2	106.5
	9月	93.6	95.3	78.8	108.6	77.9	107.2	106.6
	10月	93.4	95.1	79.1	108.3	77.3	106.4	106.4
	11月	93.5	95.2	80.0	108.1	77.1	105.9	106.7
	12月	93.8	93.1	83.8	109.6	77.9	106.6	108.1

年 月	类别	总指数	食料	衣料	燃料	金属及电料	建筑材料	杂项
	项目	120	49	21	9	13	15	13
1937年								
	1月	95.6	98.0	83.1	109.3	77.6	106.7	108.0
	2月	95.3	98.0	82.5	108.6	77.1	106.7	107.4
	3月	95.4	98.1	82.8	109.6	77.0	106.2	107.5
	4月	93.5	93.3	82.6	109.4	76.9	106.4	107.8

伪实业部编制

附表六

南京批发物价指数表

1930—1937年4月

1930年=100

年 月	类别	总指数	食料	衣料	燃料	金属及电料	建筑材料	杂项
	项目	106	43	16	10	17	11	9
1930年		100.0	100.0	100.0	100.0	100.0	100.0	100.0
1931年		106.1	99.0	109.6	112.9	115.1	105.3	112.4
1932年		100.8	93.0	102.5	104.8	100.3	118.2	115.7
1933年		92.1	85.9	83.3	95.7	92.6	112.9	114.3
1934年		80.6	77.2	74.0	89.1	73.4	98.0	96.7
1935年		80.3	85.6	67.4	85.6	64.9	89.4	93.8
1936年		84.8	91.1	72.8	91.4	66.7	92.1	95.4
1937年								
	1月	—	—	—	—	—	—	—
	2月	—	—	—	—	—	—	—
	3月	—	—	—	—	—	—	—
	4月	—	—	—	—	—	—	—
	5月	—	—	—	—	—	—	—
	6月	—	—	—	—	—	—	—
	7月	103.5	95.5	112.0	105.9	111.9	106.0	108.4
	8月	106.4	101.9	112.3	107.9	112.6	106.0	107.4
	9月	108.9	106.3	109.7	109.8	115.6	106.2	109.5
	10月	107.9	103.2	110.0	115.2	109.8	111.8	112.2
	11月	108.3	102.4	108.0	112.2	116.1	112.2	115.2
	12月	107.6	101.5	104.8	114.0	118.5	109.7	113.7

年 月	类别	总指数	食料	衣料	燃料	金属及 电料	建筑材料	杂项
	项目	106	43	16	10	17	11	9
1932年								
	1月	108.4	104.6	108.2	122.7	107.2	109.9	113.0
	2月	108.9	104.6	106.4	115.2	111.2	114.2	119.1
	3月	109.2	103.9	111.6	111.4	110.4	114.4	119.7
	4月	101.9	95.5	104.2	104.5	97.7	122.9	117.2
	5月	101.5	96.9	105.1	101.9	96.1	116.2	115.1
	6月	101.4	96.8	100.0	99.4	102.7	120.4	108.7
	7月	102.0	95.8	104.6	98.8	100.9	120.0	117.1
	8月	102.1	99.8	99.0	98.5	95.1	120.4	117.2
	9月	101.4	93.5	98.7	104.3	98.8	124.3	123.8
	10月	99.8	90.8	98.7	107.4	96.4	123.7	124.2
	11月	97.6	97.6	96.9	109.5	96.0	120.6	119.2
	12月	96.1	86.2	94.7	106.0	97.1	116.4	118.0
1933年								
	1月	97.2	90.0	88.6	105.6	98.5	115.9	118.3
	2月	99.9	95.5	88.0	104.1	100.3	116.9	121.2
	3月	97.5	92.1	87.2	102.4	96.7	116.3	119.2
	4月	94.9	93.0	83.8	97.6	94.3	109.4	108.0
	5月	95.1	91.3	86.7	97.6	96.1	112.4	110.0
	6月	92.7	88.6	84.4	93.7	93.9	109.3	112.5
	7月	91.9	87.1	84.5	92.5	93.3	109.1	110.7
	8月	89.8	80.8	84.5	94.2	92.4	115.1	112.7
	9月	87.4	78.7	80.0	89.9	88.7	112.7	112.8
	10月	87.2	79.1	77.1	89.2	87.2	111.6	120.6
	11月	88.3	80.3	77.0	92.5	87.4	113.4	121.9
	12月	84.6	76.1	78.4	90.7	83.8	113.2	104.9
1934年								
	1月	81.9	72.5	79.4	93.8	77.0	113.0	101.5
	2月	81.4	73.8	78.0	92.4	76.3	104.7	101.3
	3月	80.8	73.0	76.2	90.6	80.3	97.8	101.2
	4月	76.5	69.9	75.0	89.3	72.2	93.7	91.1
	5月	79.9	73.7	75.8	90.4	73.8	104.1	96.2
	6月	77.7	71.8	74.4	86.1	73.2	95.0	95.2
	7月	79.9	73.7	77.1	85.9	77.2	99.4	94.7
	8月	82.7	82.4	74.3	87.3	74.9	95.9	96.0
	9月	82.0	82.7	70.9	88.2	72.5	95.9	97.3
	10月	81.5	82.3	69.7	89.0	71.0	93.6	98.0
	11月	81.2	87.3	67.4	88.7	65.8	93.8	93.2
	12月	81.5	85.7	70.4	88.4	67.4	91.8	96.0

年 月	类别	总指数	食料	衣料	燃料	金属及 电料	建筑材料	杂项
	项目	106	43	16	10	17	11	9
1935年								
	1月	82.6	88.3	69.0	89.8	67.4	94.2	94.8
	2月	83.1	90.2	69.6	87.5	64.2	96.7	95.2
	3月	81.5	86.9	69.3	86.6	64.9	93.3	92.3
	4月	81.2	86.0	68.6	83.8	67.4	95.6	95.9
	5月	81.5	86.1	68.6	83.2	68.7	94.7	95.5
	6月	79.9	86.3	63.4	86.4	64.7	91.6	92.5
	7月	79.0	83.4	62.4	84.3	65.6	92.2	93.6
	8月	76.9	83.4	63.3	79.8	58.4	85.2	95.8
	9月	75.0	79.0	62.4	80.1	60.8	83.7	90.1
	10月	78.1	83.9	65.1	81.5	61.9	81.5	95.9
	11月	82.8	87.3	74.0	88.1	69.4	83.1	93.4
	12月	82.9	86.5	74.4	98.1	66.5	82.6	90.6
1936年								
	1月	84.2	89.2	70.8	98.8	70.2	83.8	93.6
	2月	83.3	87.6	73.2	90.2	69.9	85.2	95.7
	3月	84.5	89.8	72.6	91.2	70.5	87.4	96.4
	4月	84.7	91.0	70.3	92.4	69.5	91.2	94.3
	5月	83.3	90.5	66.4	87.8	67.0	91.8	99.8
	6月	82.9	89.2	70.5	87.2	64.0	92.3	98.8
	7月	83.2	88.2	71.1	87.5	66.6	94.2	96.4
	8月	83.6	90.4	70.5	86.8	65.9	93.8	95.5
	9月	83.0	89.6	71.1	90.5	60.9	95.6	91.9
	10月	85.8	93.3	77.5	92.0	62.2	95.8	92.2
	11月	87.6	95.8	80.6	93.3	64.6	96.3	91.5
	12月	91.5	99.7	81.0	100.4	69.7	99.3	99.1
1937年								
	1月	96.1	104.7	87.8	101.9	75.2	103.0	101.0
	2月	96.8	104.9	88.6	100.9	76.5	104.7	103.3
	3月	96.5	103.5	88.2	100.5	78.3	104.4	102.8
	4月	97.0	102.5	89.6	97.0	81.1	107.7	104.9

伪实业部编制

附表七 (甲) 世界主要国家批发物价指数表

1921—1948年11月

年 月	总 指 数									
	美国 (1926 =100)	加拿大 (1926 =100)	英国 ^(1930 =100)	法国* ^(1938 =100)	德国 (1913 =100)	意国 ^(1938 =100)	日本 ^(1933 =100)	荷兰** (1938年 7月— 1939年 6月 =100)	瑞典 (1935 =100)	瑞士 (1914 年7月 =100)
1921年	98	—	123	337	—	517	211	—	—	—
1922年	97	—	104	332	—	529	206	—	—	—
1923年	101	—	103	431	—	536	210	—	—	—
1924年	98	—	111	499	—	554	217	—	—	—
1925年	103	—	108	561	—	646	212	—	—	—
1926年	100	100	100	718	—	654	188	150	126	144
1927年	95	—	97	630	—	527	179	—	—	—
1928年	97	—	95	634	—	491	180	—	—	—
1929年	95	—	91	623	—	481	175	—	—	—
1930年	86	—	77	543	—	411	144	—	—	—
1931年	73	—	65	462	—	342	122	—	—	—
1932年	65	—	64	407	—	310	128	—	—	—
1933年	66	67	86	61	93	67	100	89	90	91
1934年	75	72	88	58	98	65	99	90	90	90
1935年	80	72	89	52	102	72	103	87	100	90
1936年	81	75	94	63	104	80	110	91	102	96
1937年	86	85	109	89	106	94	133	108	114	111
1938年	79	79	101	100	106	100	140	102	111	107
1939年	77	75	103	105	107	104	155	105	115	111
1940年	79	83	137	139	110	121	173	131	146	143
1941年	87	90	153	171	112	136	183	150	172	184
1942年	99	96	159	201	114	153	197	157	189	210
1943年	103	100	163	234	116	—	209	160	196	218
1944年	104	103	166	265	118	—	233	164	196	223
1945年	106	104	169	375	—	—	308	181	194	221
1946年	121	109	175	648	—	—	1,599	251	186	215
1947年	152	129	192	989	—	5,159	5,103	271	199	224

年 月	总 指 数									
	美国 (1926 =100)	加拿大 (1926 =100)	英国 ^ (1930 =100)	法国* ^ (1938 =100)	德国 (1913 =100)	意国 ^ (1938 =100)	日本 ^ (1933 =100)	荷兰** (1938年 7月— 1939年 6月 =100)	瑞典 (1935 =100)	瑞士 (1914 年7月 =100)
1948年										
1月	166	147	212	1,463	—	5,373	9,144	279	207	234
2月	161	147	217	1,537	—	5,352	9,288	279	209	234
3月	161	147	217	1,536	—	5,318	9,485	279	210	235
4月	163	149	219	1,555	—	5,240	9,537	279	213	234
5月	164	150	220	1,653	—	5,184	9,634	279	214	233
6月	166	152	222	1,691	—	5,742	10,007	280	216	233
7月	169	152	222	1,698	—	5,139	14,043	279	215	232
8月	170	158	221	1,783	—	5,704	16,916	280	217	231
9月	169	158	328	1,791	—	5,767	18,182	279	217	230
10月	165	159	331	1,884 _p	—	—	—	284	216	230
11月	164	160	329	1,974 _p	—	—	—	—	—	232 _p

资料来源：1921—1932年的数字原载于上海货价季刊1933年。1933年起的数字原载于美国联邦准备月刊1949年1月号转载于伪中央银行月报新4卷第4期1949年4月。

附注：P 暂编数字。

* 从1933年起包括135项物品之新加权指数。

** 包括400种商品之加权指数。1926—1938年平均数字，系由1926—1930年=100之旧指数换算得之。

^ 英国，从1921—1932年的指数以1926年=100，自1933年起改为1930年=100。

^ 法国，从1921—1932年的指数以1914年7月=100，自1933年起改为1938年=100。

^ 意国，从1921—1932年的指数以1913年=100，自1933年起改为1938年=100。

^ 日本，从1921—1932年的指数以1914年7月=100，自1933年起改为1933年=100。

(乙)世界主要国家批发物价指数表

1933—1948年11月

年 月	国 别 类 别	分 类 指 数										
		美 国 (1926年=100)			加 拿 大 (1926年=100)			英 国 (1930年=100)		荷 蘭 ^① (1938年7月— 1939年6月=100)		
		农产 品	食 品	其他 商品	农产 品	原料及 半制品	制成 品	食 品	工 业 产 品	农产 品	工业原料 及半制品	制成 品
1926年		100	100	100	100	100	100	—	—	—	—	—
1933年		51	61	71	51	57	70	83	87	—	—	—
1934年		65	71	78	59	64	73	85	90	—	—	—
1935年		79	84	78	64	66	73	87	90	—	—	—
1936年		81	82	80	69	71	74	92	96	—	—	—
1937年		86	86	85	87	84	81	102	112	—	—	—
1938年		69	74	82	74	73	78	97	104	—	—	—
1939年		65	70	81	64	67	75	97	106	103	112	104
1940年		68	71	83	68	75	82	133	138	121	163	126
1941年		82	83	89	78	82	89	146	156	140	177	148
1942年		106	100	96	85	90	92	158	160	157	175	154
1943年		123	107	97	98	99	93	160	164	157	174	159
1944年		123	105	99	107	104	94	158	170	159	179	163
1945年		128	106	100	112	106	94	158	175	172	193	184
1946年		149	131	110	118	109	99	158	184	200	282	261
1947年		181	169	135	126	130	117	165	207	—	—	—
1948年												
	1月	199	180	148	141	148	137	174	235	235	340	279
	2月	185	172	148	139	147	137	181	237	233	340	280
	3月	186	174	148	138	147	137	181	239	232	339	280
	4月	187	177	149	141	150	137	182	241	231	340	280
	5月	189	177	149	144	153	137	182	243	230	341	281
	6月	196	181	150	148	156	138	184	244	235	342	281
	7月	195	188	151	147	155	139	184	244	229	340	280
	8月	191	190	153	145	163	143	183	243	224	341	282
	9月	190	187	153	143	163	144	181	243	222	340	283
	10月	184	178	153	143	164	144	180	243	—	—	—
	11月	181	174	153	144	165	144	181	244	—	—	—

资料来源：美国联邦准备月刊，1948年12月号转载于伪中央银行月报新4卷第4期1949年4月份。

附註：①系荷蘭中央銀行編制之指數。

第三章 上海解放前历年来主要商品的批发价格

一、說 明

(一)本章发表的上海解放前历年主要商品批发价格的三种表,是从編制批发物价指数各类商品的原始价格中选出的。表一根据伪国定稅則委员会出版的“上海貨价季刊”;表二根据伪中央銀行所編指数的22种基要商品价格;表三根据伪市府統計处所編指数的物品項目价格。发表这些商品批发价格的目的,是为了供作研究各种具体商品价格的历史变化的参考。

(二)各种商品批发价格的編排格式,本来应一品一格,逐年逐月排列,以便一目了然。但限于材料来源不一,品种不一,故只得分成三表,混合排列。

(三)对各种具体商品批发价格的历史变化,我們除了在第一章第三节中,对分类物价作了初步的綜合分析外,沒有能够对每一种物价变化作具体深入的分析,仅将各种商品价格的逐年涨落率与批发物价总指数作一簡單对比,制成两表,以供参考。

二、上海解放前历年主要商品批發价格表一

1925—1944年

單位：元*

年 月	品名 花色 單位	米 常河机粳 市石 (156市斤)	小 麦 津浦火車貨 § 担(市秤)	麵 粉 綠兵船牌 袋(重49磅)	苞 米 遼 宁 # 担(市秤)	黃 豆 大 連 ^^ 担(市秤)
1925年		10.200	5.047	3.207	3.502	5.058
1926年		14.413	5.308	3.241	3.574	5.265
1927年		13.944	5.298	3.258	3.732	5.405
1928年		10.239	4.872	3.073	—	5.411
1929年		12.435	4.929	3.149	3.604	5.822
1930年		15.860	5.639	3.431	4.344	6.179
1931年		12.029	4.634	2.963	3.698	5.284
1932年		11.625	4.228	2.774	3.194	4.817
1933年		8.381	3.625	2.404	2.784	4.400
1934年		10.265	3.532	2.241	2.933	3.690
1935年		12.181	4.008	2.546	3.596	4.177
1936年		10.431	5.214	3.368	3.625	5.779
1937年		12.202	6.069	4.073	4.169	6.301
1938年		13.750	6.056	4.481	5.275	7.394
1939年		23.721	8.654	5.762	7.350	11.564
1940年		63.271	23.238	15.390	19.481	29.008
1941年		146.528	49.288	28.146	34.452	50.679
1942年		426.400	115.300	118.300	136.800	180.800
1943年		1,416.600	422.900	363.400	521.500	614.900
1944年		11,155.500	1,989.800	2,294.200	2,042.600	2,807.100
1925年						
1月		8.976	4.822	3.153	3.100	4.822
2月		8.573	5.029	3.160	3.100	4.708
3月		8.549	5.397	3.292	3.215	4.765
4月		9.723	5.511	3.403	3.674	5.167

注：* 單位：1925年至1935年为銀币元，1936年至1941年为伪法币元，1942年到1944年为伪中儲券元。

§ 小麦 从1940年7月起为崑山小麦。

苞米 1939年起改为崇明苞米，1942年起改西貢苞米。

^^ 黄豆 1939年起改为崇明沙黄豆。

年 月	品名	米	小 麦	麵 粉	苞 米	黃 豆
	花色 單位	常河机粳 市石 (156市斤)	津浦火車貨 担(市秤)	綠兵船牌 袋(重49磅)	遼 宁 担(市秤)	大 連 担(市秤)
5月		9.543	5.201	3.333	4.134	5.328
6月		—	—	—	—	—
7月		11.271	4.822	3.299	4.019	4.639
8月		10.501	4.857	3.264	3.789	5.569
9月		11.118	4.708	2.986	3.330	5.397
10月		11.379	4.725	2.919	3.272	5.488
11月		10.722	5.109	3.139	3.215	4.891
12月		11.841	5.339	3.333	3.674	4.868
1926年						
1月		11.800	5.603	3.472	3.330	4.822
2月		12.541	5.546	3.403	3.652	5.052
3月		13.867	5.569	3.368	3.674	5.144
4月		13.445	5.626	3.361	3.468	5.282
5月		14.021	5.121	3.194	3.445	5.098
6月		14.757	4.708	2.958	3.445	5.282
7月		14.475	4.880	3.021	3.445	5.282
8月		15.770	4.880	3.021	3.559	5.167
9月		16.213	4.995	3.056	3.445	5.224
10月		16.237	5.534	3.306	3.617	5.684
11月		14.901	5.684	3.403	3.904	5.511
12月		14.930	5.546	3.333	3.904	5.626
1927年						
1月		14.248	5.592	3.319	3.789	5.569
2月		14.547	5.592	3.299	3.502	5.397
3月		14.799	5.741	3.389	3.732	5.419
4月		14.314	5.741	3.403	4.421	5.397
5月		14.758	6.028	3.507	3.846	5.488
6月		15.292	5.511	3.431	3.961	5.316
7月		15.509	4.880	3.160	3.846	5.569
8月		15.381	5.052	3.194	3.559	5.224
9月		15.466	5.052	3.194	3.674	5.339
10月		12.631	4.822	3.125	3.674	5.580
11月		10.345	4.880	3.090	3.559	5.626
12月		10.036	4.685	2.986	3.215	4.937
1928年						
1月		10.133	4.880	3.083	—	5.127
2月		10.472	5.224	3.160	—	5.219
3月		10.407	5.626	3.315	—	5.368

年 月	品名	米	小 麦	麵 粉	苞 米	黃 豆
	花色 單位	常河机粳 市石 (156市斤)	津浦火車貨 担(市秤)	綠兵船牌 袋(重49磅)	遼 宁 担(市秤)	大 連 担(市秤)
4月		10.533	5.431	3.264	—	5.310
5月		10.381	5.356	3.246	—	5.540
6月		9.954	4.564	3.072	—	5.414
7月		10.065	4.294	2.917	—	5.540
8月		9.913	4.082	2.829	—	5.397
9月		9.442	4.306	2.864	—	5.374
10月		9.987	4.851	3.003	—	5.781
11月		10.457	4.765	3.038	—	5.397
12月		11.126	5.081	3.090	—	5.465
1929年						
1月		11.030	5.150	3.160	—	—
2月		11.079	5.224	3.246	3.778	5.431
3月		10.979	5.035	3.160	—	5.546
4月		10.479	4.587	3.090	2.848	5.420
5月		11.304	4.352	2.935	2.670	5.557
6月		11.473	4.449	2.935	2.652	5.839
7月		11.666	4.822	3.074	3.783	5.862
8月		13.549	4.920	3.213	3.869	6.074
9月		14.176	4.977	3.229	3.961	6.281
10月		15.691	5.046	3.247	4.421	6.441
11月		14.103	5.224	3.247	4.243	5.821
12月		13.693	5.368	3.247	3.818	5.767
1930年						
1月		14.934	5.629	3.440	4.315	5.932
2月		15.418	6.035	3.613	4.441	6.098
3月		15.909	5.892	3.509	4.492	6.241
4月		16.805	5.846	3.526	4.595	6.172
5月		16.952	5.744	3.457	4.715	6.235
6月		17.374	5.829	3.544	4.629	6.429
7月		18.673	5.601	3.526	4.715	6.829
8月		17.917	5.686	3.526	4.200	6.612
9月		17.930	5.658	3.457	—	6.755
10月		14.367	5.401	3.284	4.115	5.955
11月		12.398	5.372	3.215	4.000	5.486
12月		11.642	4.972	3.076	3.572	5.406
1931年						
1月		11.197	4.901	3.033	3.391	5.203
2月		10.728	5.043	3.102	3.533	5.431

年 月	品名 花色 單位	米 常河机粳 市石 (156市斤)	小 麦 津浦火車貨 担(市秤)	麵 粉 綠兵船牌 袋(重49磅)	苞 米 遼 宁 担(市秤)	黃 豆 大 連 担(市秤)
	3月	11.072	4.929	3.067	3.915	5.465
	4月	10.022	4.701	2.982	3.533	5.311
	5月	11.180	4.815	2.982	3.647	5.345
	6月	11.828	4.810	2.964	3.624	5.710
	7月	11.642	4.388	2.895	3.579	5.328
	8月	14.898	4.559	3.016	3.790	5.431
	9月	14.515	4.530	2.982	3.949	5.328
	10月	13.357	4.331	2.878	3.864	4.975
	11月	12.009	4.388	2.895	3.909	4.980
	12月	11.894	4.217	2.757	3.647	4.906
1932年						
	1月	12.205	4.153	2.707	3.533	4.855
	2月					
	3月	13.076	4.387	2.813	3.469	4.796
	4月	12.567	4.562	2.919	3.591	4.738
	5月	12.916	4.621	2.990	3.510	4.709
	6月	13.431	4.299	2.830	3.586	4.861
	7月	12.550	3.948	2.601	3.293	4.644
	8月	12.472	4.124	2.759	3.276	5.060
	9月	11.731	4.094	2.707	2.983	4.750
	10月	9.494	4.106	2.707	2.603	4.972
	11月	8.853	4.007	2.689	2.661	4.633
	12月	8.578	4.211	2.795	2.632	4.966
1933年						
	1月	8.844	4.319	2.823	2.899	5.188
	2月	9.050	4.168	2.696	3.242	4.922
	3月	8.650	3.990	2.501	3.123	4.915
	4月	7.875	3.888	2.449	2.790	4.493
	5月	8.100	3.844	2.425	2.786	4.506
	6月	8.200	3.555	2.425	2.646	4.741
	7月	8.200	3.328	2.363	3.059	4.716
	8月	8.475	3.142	2.275	2.646	4.026
	9月	8.525	3.204	2.263	2.646	4.258
	10月	9.000	3.183	2.150	2.398	3.638
	11月	7.900	3.348	2.200	2.522	3.555
	12月	7.750	3.534	2.275	2.646	3.844
1934年						
	1月	7.875	3.431	2.163	2.501	3.658

年 月	品名	米 常河机粳 市石 (156市斤)	小 麦 津浦火車貨 担(市秤)	麵 粉 綠兵船牌 袋(重49磅)	苞 米 遼 寧 担(市秤)	黃 豆 大 連 担(市秤)
	花色 單位					
2月		7.800	3.482	2.163	2.507	3.657
3月		7.750	3.550	2.075	2.650	3.620
4月		7.825	3.625	2.100	2.325	3.135
5月		8.500	3.150	1.988	2.360	3.525
6月		8.775	3.000	2.038	2.500	3.550
7月		11.700	3.225	2.200	3.050	3.450
8月		12.600	3.850	2.563	3.350	3.975
9月		13.100	3.775	2.475	3.350	4.250
10月		12.250	3.415	2.225	3.200	3.760
11月		12.350	3.885	2.400	3.600	3.740
12月		12.650	4.000	2.500	3.800	3.960
1935年						
1月		12.825	3.990	2.500	3.800	4.200
2月		12.850	3.925	2.450	3.800	4.275
3月		12.150	3.775	2.358	3.950	4.210
4月		12.450	3.900	2.418	3.700	4.215
5月		13.300	4.030	2.487	3.900	4.260
6月		12.900	3.535	2.435	3.850	3.600
7月		11.950	3.490	2.400	3.850	3.575
8月		12.125	3.675	2.450	3.400	3.690
9月		12.050	3.725	2.400	2.600	3.690
10月		11.825	4.225	2.650	2.900	4.255
11月		11.400	4.865	2.931	3.900	5.065
12月		10.350	4.955	3.071	3.500	5.025
1936年						
1月		10.000	5.000	3.103	3.500	5.200
2月		10.050	5.200	3.319	3.400	5.475
3月		10.550	5.275	3.335	3.600	5.400
4月		10.950	5.335	3.393	3.800	5.790
5月		10.650	5.075	3.398	3.500	5.920
6月		10.775	4.355	3.183	3.600	6.000
7月		10.850	4.440	3.090	3.800	6.300
8月		10.800	4.685	3.194	3.500	6.100
9月		10.600	5.025	3.115	3.400	6.000
10月		9.900	5.500	3.413	3.600	5.800
11月		9.900	6.025	3.738	3.720	5.425
12月		10.150	6.650	4.138	4.100	5.935

年 月	品名 花色 單位	米	小 麦	麵 粉	苞 米#	黃 豆^^
		常河机粳 市石 (156市斤)	津浦火車貨 担(市秤)	綠兵船牌 袋(重49磅)	遼 宁 担(市秤)	大 連 担(市秤)
1937年						
1月		11.600	6.615	4.163	4.275	6.250
2月		11.750	6.500	4.050	4.100	6.125
3月		11.250	6.550	3.969	4.250	6.215
4月		10.700	6.460	3.900	4.400	6.650
5月		10.850	6.325	3.960	4.050	6.480
6月		11.050	5.350	3.875	4.000	6.285
7月		11.825	6.125	4.138	4.300	6.505
8月		13.400	6.100	4.200	3.900	6.100
9月		14.300	5.800	4.075	3.700	5.700
10月		13.500	5.300	4.025	± 4.000	5.900
11月		14.000	5.300	4.100	± 4.000	6.850
12月		—	6.400	4.425	5.050	± 6.550
1938年						
1月		±18.250	± 6.050	4.400	5.600	6.600
2月		15.150	5.825	4.400	5.400	7.000
3月		13.500	5.675	4.300	5.500	7.300
4月		13.750	5.750	4.400	5.500	7.500
5月		12.950	5.800	4.425	5.500	7.500
6月		13.150	5.000	4.200	5.500	7.925
7月		13.800	5.700	4.400	5.500	8.025
8月		14.000	6.475	4.575	5.200	7.400
9月		13.400	6.275	4.475	4.700	7.200
10月		12.875	6.650	4.675	5.000	7.175
11月		12.225	± 6.800	4.750	± 5.000	7.600
12月		11.950	6.675	4.775	± 4.900	7.500
1939年						
1月		12.700	6.850	4.900	5.000	7.800
2月		13.200	6.950	4.800	5.000	8.100
3月		14.000	7.300	4.700	5.600	8.420
4月		14.000	7.200	4.400	6.000	9.300
5月		17.300	6.350	4.790	5.500	8.850
6月		19.550	6.700	4.800	5.800	9.350
7月		19.900	6.800	4.650	5.600	9.950
8月		29.000	9.100	6.000	7.500	12.500
9月		42.500	10.450	7.200	9.500	14.500
10月		28.000	10.000	7.000	9.200	15.500

± 虛盤。 # 1939年起改用崇明苞米。 ^^ 1939年起改用崇明沙黃豆。

年 月	品名 花色 單位	米	小 麦	麵 粉	苞 米	黃 豆
		常河机粳 市石	崑山§ 市秤百斤	綠兵船 或老車牌 袋(重49磅)	崇明苞米# 市秤百斤	崇明沙黃豆** 市秤百斤
	11月	32.000	11.150	7.200	9.500	16.500
	12月	42.500	15.000	8.700	13.000	18.000
1940年						
	1月	40.000	18.000	9.800	17.000	21.000
	2月	40.000	25.000	15.000	21.000	30.000
	3月	40.000	24.500	15.000	18.800	29.000
	4月	40.000	21.000	15.000	16.500	26.000
	5月	40.000	22.000	15.000	18.500	28.000
	6月	66.000	23.000	16.000	19.000	29.500
	7月	72.000	22.280	16.125	20.500	26.750
	8月	66.500	21.000	15.000	20.000	26.950
	9月	75.500	24.825	15.500	20.000	30.500
	10月	90.250	24.950	17.250	19.750	32.650
	11月	85.000	23.500	17.000	19.825	33.500
	12月	104.000	28.800	18.000	22.900	35.250
1941年						
	1月	107.500	32.000	19.750	25.700	35.250
	2月	102.000	36.620	23.000	28.700	37.300
	3月	117.250	45.000	24.000	39.450	44.000
	4月	120.500	45.000	25.000	33.000	43.100
	5月	148.750	46.500	29.000	32.000	42.500
	6月	134.500	40.000	29.000	27.200	42.500
	7月	136.500	42.000	29.000	27.900	42.500
	8月	150.000	47.500	29.000	32.800	42.500
	9月	155.000	49.500	29.000	29.300	42.500
	10月	154.000	57.500	29.000	33.000	65.000
	11月	194.333	75.500	29.000	52.700	89.000
	12月	238.000	74.333	43.000	51.675	82.000
1942年						
	1月	227.5	81.7	38.0	56.2	91.5**
	2月	264.5	90.0	△ 44.0	59.5	91.5**
	3月	300.0	90.0**	107.5	134.7	175.5
	4月	300.0**	90.0**	135.0	145.0	225.0
	5月	404.3	100.1	118.7	123.9	173.1
	6月	343.1	135.0	185.0	144.7	182.7
	7月	435.0	140.0	120.0	116.7	191.7

§ 1940年7月起改用崑山小麦。 **上月市价。 ^ 限价。

1941年为崇明苞米，从1942年起改为西貢苞米。

年 月	品名	米	小 麦	麵 粉	苞 米	黃 豆
	花色 單位	常河机粳 市石	崑山小麦 市秤百斤	老 車 牌 上 海 袋(重49磅)	西貢苞米 市秤百斤	崇明沙黄豆 市秤百斤
8月		435.0**	142.5	115.0	106.3	177.0
9月		435.0**	138.9	115.0	121.6	185.0
10月		445.0	125.0	126.3	147.5	^185.0
11月		682.5	^125.1	141.3	199.0	^185.0
12月		845.0	^125.5	173.8	286.0	306.3
1943年						
1月		1,012.5	^125.3	222.5	360.0	330.0
2月		1,195.0	125.3**	286.3	360.0**	330.0**
3月		962.5	125.3**	272.5	360.0**	330.0**
4月		702.5	125.3**	245.0	360.0**	330.0**
5月		828.8	420.0	262.5	578.0	536.0
6月		1,010.0	490.0	307.5	610.0	631.3
7月		1,850.0	645.0	427.5	610.0**	910.0
8月		1,970.0	626.2	440.0	630.0	896.2
9月		1,750.0	562.5	425.0	645.0	775.0
10月		1,732.5	600.0	450.0	635.0	765.0
11月		1,892.5	595.0	450.0	550.0	760.0
12月		2,092.5	635.0	572.5	560.0	785.0
1944年						
1月		2,450.0	700.0	780.0	800.0	1,000.0
2月		3,156.5	700.0	975.0	1,030.0	1,702.5
3月		4,020.0	^700.0	1,100.0	1,325.0	1,975.0
4月		3,620.0	^700.0	1,100.0	975.0	1,880.0
5月		4,775.0	^700.0	1,150.0	937.5	2,107.5
6月		8,950.0	2,075.0	1,760.0	1,530.0	2,787.5
7月		11,350.0	2,600.0	1,320.0	1,312.5	2,662.5
8月		8,820.0	2,200.0	1,300.0	1,025.0	2,500.0
9月		9,825.0	2,400.0	1,650.0	1,418.8	3,162.5
10月		15,975.0	3,712.5	2,970.0	2,382.5	4,700.0
11月		22,425.0	5,400.0	3,800.0	3,950.0	6,400.0
12月		38,500.0	—	9,625.0	7,825.0	—

** 上月市价。

^ 限价。

年 月	品名	花生仁	猪 肉	牛 肉	羊 肉	鷄 蛋
	花色 單位	青 島 担(市秤)	上 海 担(天秤)①	上 海 百磅 ②	上 海 百磅 ②	大 号 千 个
1925年		9.579	—	—	—	18.971
1926年		8.772	—	—	—	23.063
1927年		9.779	—	—	—	24.497
1928年		11.577	41.510	18.007	19.007	24.282
1929年		9.817	33.552	18.738	20.573	24.196
1930年		9.137	34.978	18.289	18.825	27.460
1931年		8.698	37.166	18.859	19.171	26.884
1932年		8.771	31.288	20.714	20.144	25.902
1933年		6.589	30.292	20.854	20.708	22.796
1934年		5.020	25.375	22.792	21.958	15.988
1935年		7.258	23.904	18.792	18.708	14.950
1936年		9.654	32.308	19.917	19.833	19.917
1937年		10.798	37.979	28.583	32.875	23.271
1938年		9.985	37.154	40.208	40.042	39.125
1939年		23.471	50.833	34.750	41.750	55.000
1940年		43.567	116.317	102.500	111.667	90.563
1941年		108.396	236.958	233.958	192.083	217.771
1942年		386.000	799.500	621.800	621.500	606.500
1943年		949.200	3,057.300	2,106.500	1,960.600	2,358.100
1944年		5,979.500	11,211.400	8,756.800	8,204.500	10,465.900
1925年						
1月		8.164	—	—	—	21.417
2月		8.267	—	—	—	20.133
3月		8.870	—	—	—	17.290
4月		9.760	—	—	—	17.118
5月		10.535	—	—	—	16.853
6月		—	—	—	—	—
7月		10.908	—	—	—	16.125
8月		10.219	—	—	—	16.520
9月		8.612	—	—	—	19.845
10月		10.621	—	—	—	20.139
11月		10.506	—	—	—	22.159
12月		8.899	—	—	—	21.087
1926年						
1月		8.698	—	—	—	23.531

① 天秤 100 斤 = 117.30 市斤。

② 百磅 = 90.72 市斤。

年 月	品名 花色 單位	花生仁 青島 担(市秤)	猪肉 上海 担(天秤)①	牛肉 上海 百磅②	羊肉 上海 百磅②	雞蛋 大號 千個
	2月	8.198	—	—	—	23.854
	3月	8.428	—	—	—	21.836
	4月	8.812	—	—	—	16.713
	5月	8.612	—	—	—	18.895
	6月	8.554	—	—	—	18.460
	7月	8.388	—	—	—	18.697
	8月	8.095	—	—	—	22.438
	9月	8.824	—	—	—	22.936
	10月	10.747	—	—	—	26.574
	11月	8.956	—	—	—	29.910
	12月	8.956	—	—	—	32.889
1927年						
	1月	9.300	—	—	—	28.467
	2月	9.243	—	—	—	27.538
	3月	9.587	—	—	—	22.540
	4月	10.104	—	—	—	22.813
	5月	9.530	—	—	—	22.352
	6月	8.612	—	—	—	23.610
	7月	9.473	—	—	—	22.184
	8月	9.587	—	—	—	21.821
	9月	9.984	—	—	—	22.625
	10月	11.172	—	—	—	25.920
	11月	10.477	—	—	—	27.468
	12月	10.276	—	—	—	26.629
1928年						
	1月	10.391	45.728	18.590	18.442	25.779
	2月	10.776	44.023	18.010	18.260	26.264
	3月	11.828	44.610	17.593	18.045	23.907
	4月	12.257	45.474	17.683	18.896	24.103
	5月	12.402	45.871	18.146	19.154	23.440
	6月	12.228	44.677	18.539	19.540	22.747
	7月	11.941	39.599	18.797	20.300	23.047
	8月	11.941	38.004	18.502	19.503	22.453
	9月	11.769	37.000	17.850	18.750	23.250
	10月	14.065	39.127	17.557	18.561	24.227
	11月	9.186	37.948	17.592	19.602	25.785
	12月	10.144	36.057	17.227	19.031	26.381

年 月	品名	花生仁	猪肉	牛肉	羊肉	雞蛋
	花色 單位	青島 担(市秤)	上海 担(天秤)①	上海 百磅②	上海 百磅②	大號 千個
1929年						
1月		10.391	35.388	18.940	20.934	26.215
2月		10.219	34.917	18.952	20.946	26.231
3月		10.075	34.428	19.160	21.456	25.584
4月		9.214	33.896	18.942	21.435	23.731
5月		8.841	34.416	19.203	21.197	22.665
6月		9.760	34.564	19.396	21.634	21.582
7月		9.645	34.124	19.179	20.922	21.127
8月		9.300	33.904	18.697	19.945	21.889
9月		9.415	32.981	18.240	19.240	22.438
10月		12.573	31.849	17.304	20.063	23.817
11月		—	30.142	17.833	18.588	24.482
12月		8.554	32.020	19.013	20.515	30.595
1930年						
1月		8.287	29.373	18.172	19.315	36.824
2月		8.458	31.273	18.615	19.658	37.430
3月		8.590	32.357	18.419	18.917	26.285
4月		8.258	33.112	17.925	18.125	25.195
5月		8.430	33.397	17.945	18.443	24.923
6月		8.830	35.706	18.101	18.596	23.902
7月		9.973	35.666	19.090	19.591	26.120
8月		10.344	37.048	18.751	19.356	23.691
9月		10.115	37.831	18.664	19.168	23.960
10月		11.030	37.753	19.128	19.632	25.875
11月		9.030	38.156	17.823	18.073	27.261
12月		8.298	38.066	16.829	17.029	28.049
1931年						
1月		7.693	37.364	16.738	17.186	28.097
2月		7.323	37.365	17.439	18.434	28.097
3月		8.947	37.127	18.439	18.937	27.907
4月		8.662	37.341	18.295	18.545	26.363
5月		8.605	37.488	19.122	19.222	25.160
6月		8.548	37.612	18.555	18.857	26.028
7月		8.776	38.001	18.500	18.901	25.650
8月		8.947	37.714	18.733	19.482	26.275
9月		9.232	37.469	19.484	19.983	26.977
10月		10.827	37.076	20.041	20.292	26.705
11月		8.519	35.515	20.008	20.259	27.711
12月		8.291	35.918	20.952	19.954	27.637

年 月	品名 花色 單位	花生仁 青島 担(市秤)	猪肉 上海 担(天秤)①	牛肉 上海 百磅②	羊肉 上海 百磅②	鷄蛋 大号 千个
1932年						
1月		8.569	33.548	20.082	19.319	29.482
2月		—	—	—	—	—
3月		8.335	—	—	—	27.472
4月		8.189	32.017	19.011	19.011	25.014
5月		8.160	31.819	19.391	19.391	24.461
6月		8.569	31.533	19.953	19.953	24.635
7月		8.364	29.380	22.524	21.545	23.899
8月		9.710	29.191	22.138	21.164	24.327
9月		9.359	29.312	21.495	20.519	26.381
10月		11.406	30.761	20.839	20.342	26.097
11月		7.575	33.036	20.522	20.022	27.730
12月		8.247	32.283	21.187	20.178	25.423
1933年						
1月		8.174	33.500	19.000	20.000	25.200
2月		8.105	31.000	18.750	19.500	26.900
3月		7.748	31.000	19.000	19.000	23.500
4月		6.800	30.000	19.500	19.000	21.700
5月		6.614	30.000	20.500	20.000	20.000
6月		6.614	30.000	20.500	20.000	20.000
7月		6.614	30.000	20.500	20.000	20.350
8月		6.614	29.000	20.500	21.000	20.000
9月		5.787	29.000	21.000	21.000	22.700
10月		5.498	30.000	21.000	21.000	24.100
11月		5.539	30.000	24.000	23.000	24.400
12月		4.960	30.000	26.000	25.000	24.700
1934年						
1月		4.444	29.500	26.000	24.000	23.750
2月		4.300	28.000	25.000	23.000	22.200
3月		4.050	29.500	25.000	24.000	19.250
4月		3.800	27.000	25.000	24.000	15.900
5月		4.550	26.500	23.000	22.000	16.500
6月		4.700	26.000	22.000	22.000	11.000
7月		4.150	24.000	22.000	22.000	11.750
8月		6.500	24.000	22.000	22.000	12.750
9月		5.250	22.000	22.000	22.000	13.750
10月		6.200	23.000	22.000	20.000	15.250
11月		5.800	23.000	20.500	19.500	17.500
12月		6.500	22.000	19.000	19.000	18.250

年 月	品名	花生仁	猪肉	牛肉	羊肉	雞蛋
	花色 單位	青島 担(市秤)	上海 担(天秤)①	上海 百磅 ②	上海 百磅 ②	大號 千 个
1935年						
1月		6.950	22.000	19.000	19.000	17.500
2月		8.200	21.500	19.500	19.500	18.000
3月		6.675	21.000	19.000	19.000	13.750
4月		7.200	22.000	19.000	19.000	11.750
5月		7.350	23.900	19.000	19.000	12.250
6月		6.525	25.900	19.000	19.000	13.000
7月		6.250	24.350	18.000	17.000	12.750
8月		6.950	26.100	18.000	18.000	12.750
9月		6.750	25.500	18.000	18.000	14.250
10月		7.550	26.100	19.000	19.000	15.750
11月		8.100	24.000	19.000	19.000	17.400
12月		8.600	24.500	19.000	19.000	20.250
1936年						
1月		8.400	25.200	20.000	20.000	23.500
2月		8.250	27.650	20.000	20.000	23.000
3月		9.300	29.300	20.000	20.000	20.250
4月		10.500	32.050	20.000	20.000	17.900
5月		9.800	33.150	20.000	20.000	17.250
6月		9.600	33.650	21.000	21.000	16.500
7月		10.100	30.800	20.000	20.000	17.000
8月		10.000	31.850	19.000	19.000	16.250
9月		9.900	33.550	19.000	19.000	19.000
10月		10.000	36.250	19.000	19.000	22.000
11月		9.500	37.100	19.000	19.000	23.750
12月		10.500	37.150	22.000	21.000	23.500
1937年						
1月		10.550	36.300	22.000	23.000	24.500
2月		10.500	36.900	22.000	27.000	23.750
3月		10.550	36.500	22.000	26.000	21.250
4月		11.000	36.250	22.000	26.000	21.250
5月		10.600	35.900	22.000	25.000	21.250
6月		10.175	34.100	25.000	28.000	21.250
7月		10.250	33.650	25.000	28.000	18.500
8月		10.800	37.900	25.000	28.000	18.000
9月		12.100	42.400	35.000	45.000	28.500
10月		11.000	37.900	32.000	45.000	24.500
11月		11.200	48.600	43.500	48.500	28.000
12月		10.850	39.350	47.500	45.000	28.500

年 月	品名	花生仁 青島 担(市秤)	猪 肉 上 海 担(天秤)①	牛 肉 上 海 百磅 ②	羊 肉 上 海 百磅 ②	鷄 蛋 大号江苏 千 个
	花色 單位					
1938年						
1月		9.555	33.400	40.000	40.000	35.000
2月		9.800	35.450	50.000	45.500	34.000
3月		9.100	35.100	40.000	40.000	37.000
4月		8.750	39.250	45.000	45.000	40.000
5月		8.525	39.500	45.000	45.000	34.500
6月		9.200	42.100	45.000	45.000	35.500
7月		9.500	32.500	40.000	42.000	37.000
8月		+10.750	39.000	40.000	40.000	35.500
9月		10.750	36.000	37.500	37.500	39.500
10月		10.500	38.600	35.000	35.000	45.500
11月		11.800	37.350	35.000	35.000	47.500
12月		11.600	37.600	30.000	30.000	48.500
1939年						
1月		12.450	37.500	30.000	30.000	43.000
2月		12.500	39.000	27.000	35.000	42.000
3月		15.200	40.000	35.000	45.000	43.000
4月		17.000	44.400	30.000	40.000	40.500
5月		17.000	66.600	32.000	40.000	38.000
6月		20.000	42.500	32.000	40.000	42.000
7月		20.500	66.700	32.000	40.000	44.500
8月		28.000	44.500	34.000	40.000	53.000
9月		31.000	45.700	40.000	42.000	71.000
10月		32.000	50.000	40.000	48.000	83.000
11月		36.000	66.600	43.000	49.000	77.000
12月		40.000	66.500	42.000	52.000	83.000
1940年						
1月		41.000	66.800	50.000	68.000	82.000
2月		44.000	80.000	80.000	95.000	83.000
3月		43.800	80.000	70.000	97.000	86.500
4月		41.000	88.000	100.000	95.000	82.000
5月		46.000	123.000	90.000	100.000	81.000
6月		43.000	123.000	90.000	100.000	83.000
7月		45.000	110.000	110.000	125.000	83.000
8月		38.000	120.000	125.000	125.000	83.000
9月		38.000	140.000	130.000	130.000	83.250
10月		42.000	120.000	120.000	125.000	112.500
11月		51.000	160.000	130.000	135.000	112.500
12月		50.000	185.000	135.000	145.000	115.000

年 月	品名	花生仁	猪肉	牛肉	羊肉	雞蛋
	花色 單位	青島 担(市秤)	上海 担(天秤)①	上海 百磅②	上海 百磅②	大号江苏 千个
1941年						
1月		58.500	178.000	130.000	155.000	120.000
2月		67.500	158.000	150.000	150.000	117.500
3月		72.000	145.000	165.000	160.000	115.000
4月		75.000	175.000	255.000	185.000	120.000
5月		81.000	160.000	215.000	180.000	118.750
6月		82.000	210.000	250.000	175.000	155.000
7月		86.000	185.000	275.000	185.000	185.000
8月		130.000	230.000	260.000	185.000	225.000
9月		142.500	295.000	270.000	180.000	340.000
10月		140.000	325.000	280.000	190.000	350.000
11月		173.750	377.500	272.500	240.000	352.000
12月		192.500	405.000	285.000	320.000	415.000
1942年						
1月		210.0	380.0	320.0	352.5	450.0
2月		246.7	387.5	347.5	365.0	525.0
3月		246.7*	395.0	415.0	402.5	575.0
4月		345.0	710.0	565.0	522.5	575.0*
5月		358.3	693.4	643.8	590.7	402.5
6月		395.0	605.5	565.0	532.5	375.0
7月		395.0*	665.0	675.0	675.0	400.0
8月		395.0*	1,015.0	760.0	780.0	575.0
9月		430.0	1,127.5	800.0	797.5	775.0
10月		465.0	1,160.5	767.5	785.0	900.0
11月		465.0*	1,190.0	785.0	825.0	862.5
12月		680.0	1,265.0	817.5	830.0	862.5
1943年						
1月		740.0	1,377.5	995.0	907.5	862.5
2月		740.0*	1,845.0	1,505.0	1,275.0	1,668.8
3月		740.0*	1,982.5	1,920.0	1,500.0	1,905.8
4月		740.0*	1,895.0	2,065.0	1,695.0	1,659.0
5月		825.0	2,275.0	1,845.0	1,680.0	1,918.0
6月		825.0*	2,587.5	1,960.0	1,730.0	2,175.0
7月		825.0*	2,900.0	2,100.0	1,890.0	2,325.0
8月		825.0*	4,712.5	2,262.5	2,050.0	2,055.0
9月		825.0*	4,475.0	2,550.0	2,600.0	2,540.0
10月		825.0*	4,450.0	2,625.0	2,650.0	3,250.0
11月		1,740.0	4,125.0	2,700.0	2,800.0	3,637.5
12月		1,740.0	4,062.5	2,750.0	2,750.0	4,300.0

年 月	品名	花生仁 青島 担(市秤)	猪 肉 上 海 担(天秤)①	牛 肉 上 海 百磅 ②	羊 肉 上 海 百磅 ②	鷄 蛋 大號江苏 千 个
	花色 單位					
1944年						
1月		2,000.0	5,125.0	3,625.0	3,275.0	5,900.0
2月		2,300.0	5,975.0	4,925.0	3,900.0	6,500.0
3月		2,300.0*	6,600.0	6,225.0	5,175.0	6,225.0
4月		3,650.0	6,950.0	6,400.0	5,700.0	5,725.0
5月		3,650.0	7,950.0	6,975.0	6,925.0	6,375.0
6月		4,050.0	8,150.0	7,600.0	7,375.0	8,125.0
7月		5,025.0	8,100.0	8,050.0	7,875.0	9,125.0
8月		6,000.0	12,475.0	9,650.0	8,900.0	10,575.0
9月		8,500.0	14,750.0	11,850.0	10,750.0	13,950.0
10月		14,800.0	19,875.0	13,900.0	13,000.0	17,875.0
11月		13,500.0	27,375.0	17,125.0	17,375.0	24,750.0
12月						

* 上月市价。

年 月	品名 花色 單位	豆 油 大 連 \$ 担(市秤)	白 糖 24号粗砂 荷蘭印 担(絲麻秤)①	茶 葉 綠茶珍眉 ^ 担(市秤)	棉 花 火机棉* 担(市秤)	棉 紗 20支金城牌# 包②
1925年		16.085	9.708	101.688	44.082	259.740
1926年		15.348	10.434	113.768	36.479	214.050
1927年		16.994	11.340	106.209	38.513	218.173
1928年		17.469	9.638	115.681	41.168	251.478
1929年		16.446	9.899	110.562	38.991	264.875
1930年		19.047	10.458	95.630	39.076	242.762
1931年		15.985	14.836	116.962	41.504	262.152
1932年		14.703	19.070	108.848	35.694	241.451
1933年		14.719	20.960	95.408	34.100	206.381
1934年		10.592	19.590	86.503	33.365	189.885
1935年		14.640	17.827	75.125	33.629	190.844
1936年		21.319	21.989	62.958	41.094	218.885
1937年		22.204	24.083	65.333	39.273	275.693
1938年		22.129	22.715	115.667	36.375	331.667
1939年		43.863	36.896	216.000	79.250	544.750
1940年		93.146	69.354	283.542	166.667	1,057.646
1941年		213.854	127.967	324.438	290.826	1,695.465
1942年		635.500	399.500	349.300	536.500	4,680.300
1943年		2,003.100	839.000	617.100	2,910.400	19,883.300
1944年		13,387.900	13,610.700	6,427.300	20,883.300	214,045.500
1925年						
	1月	16.754	10.625	—	—	253.474
	2月	16.123	10.649	—	—	253.821
	3月	15.570	10.788	—	—	261.634
	4月	15.866	11.528	73.485	—	261.808
	5月	16.102	10.625	74.059	47.650	250.696
	6月	—	—	—	—	—
	7月	16.487	10.035	110.227	48.224	274.308
	8月	16.931	9.583	112.524	47.363	277.780
	9月	15.954	8.333	112.524	41.335	268.058
	10月	15.570	8.090	110.227	42.914	263.891
	11月	15.747	7.917	111.375	41.192	255.558
	12月	15.836	8.611	109.079	39.900	236.113

註：① 絲麻秤100斤=123.17市斤。 ②每包重約400磅至420磅。

* 棉花1927至1932年为上海棉。

\$ 豆油1942年一年改为生油。

^ 茶葉1942年起改为土裝蝦目上等杭州。

棉紗从1939年起改为20支人鐘牌，1940年7月起改用双馬牌。

年 月	品名 花色 單位	豆 油 大 連 担(市秤)	白 糖 24号粗砂 荷蘭印 担(絲麻秤)①	茶 葉 綠茶珍眉 担(市秤)	棉 花 火机棉* 担(市秤)	棉 紗 20支金城牌 包②
1926年						
1月		15.422	8.507	106.783	39.613	229.169
2月		14.770	9.861	106.783	39.039	226.738
3月		14.859	9.861	95.301	37.604	216.668
4月		14.800	9.861	98.745	38.034	219.967
5月		14.474	10.278	134.914	34.446	212.502
6月		14.622	10.556	135.488	33.872	209.377
7月		14.386	10.347	123.432	34.877	212.502
8月		14.534	9.792	126.302	36.168	214.238
9月		15.007	10.208	111.375	36.886	217.363
10月		16.043	11.076	110.801	36.886	207.641
11月		17.967	12.083	109.079	36.168	204.168
12月		17.286	12.778	106.209	34.159	198.265
1927年						
1月		17.227	13.056	98.745	33.154	196.529
2月		16.783	12.778	95.301	33.298	195.140
3月		16.754	12.361	94.152	35.738	203.474
4月		16.975	12.222	91.856	36.025	210.071
5月		16.398	11.250	82.670	36.455	205.904
6月		16.043	11.111	124.006	39.039	211.807
7月		16.162	11.250	124.006	40.187	231.946
8月		15.895	10.938	120.561	42.340	238.196
9月		16.398	10.868	117.116	45.641	240.974
10月		17.286	10.556	112.524	43.919	240.974
11月		18.411	9.931	107.931	39.039	222.918
12月		19.595	9.757	105.634	37.317	220.141
1928年						
1月		19.358	9.583	101.616	38.608	226.391
2月		18.026	9.757	99.893	39.039	227.780
3月		17.701	10.069	102.190	41.479	237.502
4月		17.642	10.278	98.745	43.919	237.155
5月		16.606	10.486	125.154	45.641	262.328
6月		16.102	10.208	143.525	43.632	263.544
7月		17.020	9.549	124.006	45.784	259.724
8月		17.434	8.993	129.173	42.196	254.516
9月		17.286	9.028	122.857	37.891	253.301
10月		17.168	9.340	119.413	38.895	262.849

* 1928年棉花为上海棉。

年 月	品名	豆 油 大 連 担(市秤)	白 糖 24号粗砂 荷蘭印 担(絲麻秤)①	茶 葉 綠茶珍眉 担(市秤)	棉 花 火机棉* 担(市秤)	棉 紗 20支金城牌 包②
	花色 單位					
1929年	11月	17.642	9.479	111.375	38.465	266.669
	12月	17.642	8.889	110.227	38.465	265.974
	1月	16.665	9.271	109.079	38.034	264.238
	2月	16.191	9.479	111.375	37.891	262.502
	3月	15.718	10.521	102.190	39.326	276.391
	4月	14.978	10.070	98.745	41.335	273.613
	5月	15.510	10.139	135.488	39.613	263.891
	6月	15.747	10.521	130.895	38.465	259.724
	7月	16.132	9.792	110.227	39.039	254.863
	8月	17.201	9.688	113.672	39.039	264.933
	9月	17.671	9.931	112.524	39.613	270.836
	10月	16.310	10.070	103.338	39.326	268.405
1930年	11月	17.760	9.792	102.764	38.034	265.627
	12月	17.464	9.514	96.449	38.178	253.474
	1月	18.180	9.851	90.296	39.433	251.633
	2月	18.357	9.989	88.010	40.576	252.325
	3月	19.005	9.989	89.725	39.433	246.103
	4月	18.710	9.955	79.438	40.005	245.066
	5月	18.917	9.644	75.437	40.290	242.992
	6月	19.506	10.300	128.586	40.862	242.301
	7月	20.743	10.819	118.299	40.576	242.473
	8月	19.800	10.992	106.870	39.433	245.412
	9月	20.007	11.026	101.726	37.571	239.363
	10月	18.858	11.026	94.297	37.147	238.499
1931年	11月	18.209	10.813	87.439	37.147	236.770
	12月	18.268	11.095	87.439	36.433	230.203
	1月	17.275	13.165	82.058	38.322	238.487
	2月	16.658	14.578	78.639	46.728	261.578
	3月	17.922	14.544	77.500	46.443	265.369
	4月	16.923	14.302	74.650	45.588	258.476
	5月	16.041	14.509	71.801	43.878	257.442
	6月	16.306	15.922	176.654	44.448	260.544
	7月	15.924	15.267	148.161	43.594	260.544
	8月	15.924	15.853	153.860	40.744	267.437

* 为上海棉。

年 月	品名 花色 單位	豆 油 大 連 担(市秤)	白 糖 24号粗砂 荷蘭印 担(絲麻秤)①	茶 葉 綠茶珍眉 担(市秤)	棉 花 火机棉 担(市秤)	棉 紗 20支金城牌 包②
	9月	15.630	16.094	164.117	39.890	263.646
	10月	14.925	15.646	139.613	36.470	274.329
	11月	14.808	14.509	119.669	36.043	273.296
	12月	13.485	13.648	116.819	35.901	264.680
1932年						
	1月	13.631	13.513	111.135	36.558	258.238
	2月	—	—	—	—	—
	3月	14.777	15.070	85.983	38.020	272.388
	4月	13.812	18.183	88.908	40.067	258.591
	5月	14.084	18.537	84.813	36.850	247.271
	6月	13.812	19.456	160.853	32.756	237.366
	7月	14.295	19.952	128.682	33.048	232.060
	8月	15.199	20.659	125.758	35.680	243.026
	9月	15.682	20.376	116.984	36.558	239.489
	10月	15.260	21.084	102.361	34.803	232.414
	11月	15.199	21.084	94.757	33.779	221.448
	12月	15.983	21.862	97.097	34.510	213.665
1933年						
	1月	15.660	22.227	85.793	35.505	218.414
	2月	15.727	21.954	82.212	33.868	213.064
	3月	14.897	21.227	76.902	35.387	211.741
	4月	14.725	21.090	72.845	33.999	205.850
	5月	15.125	20.250	144.678	34.826	205.000
	6月	15.700	20.150	119.876	37.100	208.500
	7月	15.700	20.100	105.408	37.410	205.000
	8月	15.300	20.900	98.381	36.376	202.500
	9月	14.900	21.425	94.247	31.519	202.500
	10月	13.000	21.625	90.114	32.552	201.500
	11月	14.000	20.575	88.460	30.899	202.000
	12月	11.900	20.000	85.980	29.762	200.500
1934年						
	1月	11.150	19.125	81.433	31.002	194.750
	2月	10.950	19.950	77.713	32.139	193.000
	3月	9.700	19.675	75.232	31.829	190.000
	4月	9.500	19.775	74.406	31.312	183.000
	5月	10.300	20.850	72.752	32.449	181.000
	6月	9.550	20.650	114.000	34.723	188.750
	7月	9.850	19.950	104.500	35.875	189.500

年 月	品名	豆 油 大 連 担(市秤)	白 糖 24号粗砂 荷蘭印 担(絲麻秤)①	茶 葉 綠茶珍眉 担(市秤)	棉 花 火机棉 担(市秤)	棉 紗 20支金城牌 包②
	花色 單位					
8月		11.650	19.775	99.000	37.125	193.750
9月		11.100	19.775	92.500	32.650	188.250
10月		10.150	18.450	84.000	32.400	185.250
11月		10.550	18.625	83.500	33.375	193.500
12月		12.650	18.475	79.000	35.500	197.875
1935年						
1月		14.200	18.850	76.500	35.875	197.125
2月		16.025	17.600	77.000	35.125	196.250
3月		15.100	16.725	72.000	32.750	192.250
4月		14.450	17.500	68.500	32.625	193.000
5月		13.800	16.475	97.000	33.500	192.750
6月		11.800	16.150	78.500	32.500	183.250
7月		11.395	15.975	81.500	31.625	179.250
8月		12.600	16.975	81.500	34.750	185.750
9月		12.250	17.125	70.500	31.250	180.500
10月		15.500	17.275	63.500	31.350	184.000
11月		18.625	21.325	71.000	35.250	201.000
12月		19.950	21.950	64.000	36.950	205.000
1936年						
1月		20.000	22.500	58.000	37.875	205.625
2月		17.650	22.650	54.000	38.375	205.500
3月		19.475	22.200	49.000	40.375	210.500
4月		22.000	22.000	46.000	42.250	214.750
5月		21.800	22.000	44.000	40.625	209.750
6月		21.900	22.050	95.000	40.750	207.500
7月		23.400	22.100	88.000	44.875	215.500
8月		21.200	21.850	77.500	45.500	214.750
9月		20.900	21.575	69.000	41.375	209.500
10月		21.600	21.725	62.000	39.500	224.500
11月		21.100	21.625	57.000	40.000	238.750
12月		24.800	21.588	56.000	41.625	270.000
1937年						
1月		24.500	22.600	53.000	41.625	267.625
2月		22.850	23.150	54.000	41.750	264.000
3月		22.850	22.800	54.000	41.750	252.750
4月		23.500	22.725	53.000	42.125	263.000
5月		21.500	22.825	85.000	42.750	274.750
6月		21.350	23.850	72.500	43.875	289.500

年 月	品名 花色 單位	豆 油 大 連 担(市秤)	白 糖 24号粗砂 荷蘭印 担(絲麻秤)①	茶 葉 綠茶珍眉 担(市秤)	棉 花 火机棉 担(市秤)	棉 紗 20支金城牌# 包②
	7月	21.950	24.350	74.500	42.250	280.000
	8月	21.200	24.500	70.000	40.250	285.000
	9月	21.100	24.950	71.000	—	—
	10月	21.650	26.000	71.000	29.000	275.000
	11月	21.500	26.000	65.000	32.000	296.000
	12月	22.500	25.250	61.000	34.625	285.000
1938年						
	1月	22.950	23.800	61.500	27.250	260.000
	2月	22.500	22.250	70.500	28.000	260.000
	3月	21.400	22.925	74.500	33.375	287.500
	4月	21.000	22.900	69.000	36.125	300.750
	5月	21.000	22.900	75.000	30.750	290.250
	6月	21.500	18.100	109.000	32.250	293.500
	7月	22.450	20.100	132.500	34.625	337.500
	8月	22.500	23.000	146.500	39.750	382.000
	9月	22.600	23.225	159.000	38.000	418.500
	10月	22.950	24.225	167.500	43.125	455.000
	11月	22.050	24.450	155.500	45.875	360.000
	12月	22.650	24.700	167.500	47.375	335.000
1939年						
	1月	23.000	24.500	172.000	51.250	385.000
	2月	23.200	24.300	175.000	52.500	396.000
	3月	26.200	24.650	175.000	57.750	400.000
	4月	35.500	25.800	170.000	58.500	395.000
	5月	31.400	27.300	175.000	60.750	426.000
	6月	37.450	29.800	280.000	62.500	480.000
	7月	39.300	29.200	295.000	60.750	490.000
	8月	44.600	36.000	310.000	85.500	720.000
	9月	48.000	58.000	200.000	116.000	745.000
	10月	53.700	52.200	200.000	105.500	750.000
	11月	61.000	52.500	210.000	106.000	630.000
	12月	103.000	58.500	230.000	134.000	720.000
1940年						
	1月	85.000	56.500	260.000	136.000	720.000
	2月	97.000	63.000	290.000	150.000	785.000
	3月	96.000	62.500	260.000	172.000	905.000
	4月	85.000	64.000	210.000	173.500	1,280.000

1939年改为20支人鐘牌，1940年7月起改用双馬牌。

年 月	品名	豆 油§ 大 連 市秤百斤	白糖(荷白) 24号粗砂 荷蘭印 絲麻秤百斤①	茶 葉 綠茶珍眉 市秤百斤	火机棉 上 海 市秤百斤	棉 紗 20支金城牌 包②
	花色 單位					
5月		84.000	76.500	180.000	183.500	1,410.000
6月		83.000	69.000	370.000	133.500	1,020.000
7月		94.500	68.750	347.500	151.000	958.750
8月		91.500	70.000	310.000	153.000	944.500
9月		91.000	78.000	310.000	154.000	986.500
10月		93.500	77.500	300.000	178.250	1,174.500
11月		111.500	72.250	280.000	211.000	1,212.500
12月		105.750	74.250	285.000	204.250	1,295.000
1941年						
1月		119.250	80.000	285.000	205.250	1,401.250
2月		110.250	81.500	310.000	210.000	1,351.000
3月		126.500	80.750	320.000	206.500	1,396.000
4月		148.500	89.950	320.000	204.000	1,440.500
5月		179.750	106.600	322.500	198.500	1,527.500
6月		171.500	91.600	325.000	199.500	1,454.500
7月		181.000	93.050	330.000	220.000	1,603.500
8月		267.500	111.000	330.000	251.250	1,596.500
9月		267.500	128.650	330.000	296.750	1,697.500
10月		281.500	175.250	327.000	417.500	2,016.000
11月		352.500	261.000	350.000	540.333	2,753.000
12月		360.500	236.250	343.750	540.333	2,108.333
1942年						
1月		390.0	252.0	320.0	325.0	1,903.8
2月		415.0	295.0	297.0	325.0 [△]	2,256.3
3月		415.0 [△]	372.5	295.0	325.0 [△]	3,467.5
4月		±919.8	600.0	327.5	325.0 [△]	4,640.0
5月		±669.1	390.6	268.3	325.0 [△]	5,825.8
6月		±577.4	±398.0	346.9	325.0 [△]	5,167.5
7月		678.6	418.0	392.5	325.0 [△]	5,287.5
8月		712.3	418.0	403.8	325.0 [△]	4,797.5
9月		±712.3	±418.0	385.0	±900.0	5,335.0
10月		±712.3	±411.8	385.0 [△]	±900.0	5,267.5
11月		±712.3	±409.8	385.0 [△]	1,000.0	6,170.5
12月		±712.3	409.8	385.0 [△]	1,037.5	6,045.0

§ 1942年一年豆油改为生油。

△ 原为珍眉1942年起改为土裝蝦目上等杭州。

△ 上月市价。

± 限价。

年 月	品名	豆 油	糖(荷白)	綠 茶	棉 花	棉 紗
	花色 單位	大 連 市秤百斤	24号粗砂 荷 蘭 絲麻秤百斤①	士裝蝦目上等 杭 州 市秤百斤	火机棉 市秤百斤	20支金城牌 包②
1943年						
1月		±684.8	±409.8	385.0 [△]	1,137.5	6,737.5
2月		±684.8	±409.8	385.0 [△]	1,600.0	9,887.5
3月		±1,020.0	±494.5	410.0	2,487.5	17,025.0
4月		±1,020.0	±555.6	415.0	3,262.5	20,250.0
5月		±2,463.0	±555.6	407.5	3,100.0	20,150.0
6月		±2,463.0	±555.6	563.0	3,475.0	22,975.0
7月		±2,463.0	±885.8	560.0	4,875.0	35,075.0
8月		±2,463.0	±885.8	565.0	3,450.0	19,500.0
9月		±2,463.0	±885.8	602.5	2,050.0	13,750.0
10月		±2,463.0	±885.8	775.0	2,525.0	16,750.0
11月		±2,463.0	±1,772.1	962.5	3,262.5	22,000.0
12月		±3,386.9	±1,772.1	1,375.0	3,700.0	34,500.0
1944年						
1月		±3,386.9	±1,772.1	1,750.0	4,100.0	80,750.0
2月		±3,386.9	±4,342.0	2,750.0	5,525.0	128,750.0
3月		±3,386.9	±4,342.0	4,625.0	7,875.0	158,750.0
4月		±3,386.9	±4,342.0	5,750.0	8,000.0	128,750.0
5月		±6,664.9	±4,342.0	5,200.0	8,725.0	136,250.0
6月		±6,664.9	±8,684.9	5,100.0	10,500.0	155,000.0
7月		±6,664.9	±10,825.8	5,000.0	11,250.0	158,750.0
8月		±10,886.0	±10,825.8	6,250.0	19,250.0	215,000.0
9月		19,051.0	15,277.0	7,150.0	23,375.0	275,000.0
10月		25,175.0	33,264.0	11,625.0	31,500.0	395,000.0
11月		27,250.0	51,700.0	15,500.0	41,500.0	522,500.0
12月		44,750.0	—	—	79,000.0	—

年 月	品名	棉布 ^{△△}	生絲	白湖縐	人造絲	羊毛
	花色 單位	12磅本色細布 匹	高等白厂經 担(磅秤)①	二四加闊湖州 兩	C 150 意# 百磅②	四川* 担(市秤)
1925年		11.849	1,683.964	1.228	231.176	46.669
1926年		11.354	1,767.761	1.156	201.414	32.333
1927年		10.875	1,860.354	—	241.148	27.542
1928年		—	1,799.494	1.089	220.465	47.557
1929年		—	1,781.612	1.033	188.226	49.795
1930年		—	1,712.955	1.046	161.448	57.751
1931年		—	1,612.126	1.098	247.635	52.590
1932年		—	1,108.010	0.871	236.482	35.103
1933年		7.263	963.596	0.723	241.433	31.890
1934年		6.863	624.597	0.564	214.604	34.263
1935年		6.671	634.583	0.496	177.490	38.500
1936年		7.415	808.750	0.587	195.844	55.792
1937年		9.713	857.292	0.679	224.521	100.875
1938年		12.005	1,136.250	0.701	188.932	131.375
1939年		15.692	3,280.000	0.838	231.708	155.500
1940年		32.014	5,427.917	2.027	813.750	351.083
1941年		57.672	6,471.458	3.387	2,260.833	997.137
1942年		178.400	8,473.600	6.200	6,691.700	1,200.200
1943年		622.800	45,020.800	24.200	41,339.800	6,811.000
1944年		6,989.300	218,772.700	106.800	144,960.400	37,863.600
1925年						
1月		11.528	1,694.458	1.269	251.669	—
2月		11.574	1,722.236	1.238	241.252	—
3月		11.597	1,701.403	1.261	244.724	53.280
4月		11.482	1,666.680	1.299	243.058	71.040
5月		11.563	—	1.263	255.141	56.832
6月		—	—	1.200	—	—
7月		12.222	1,638.902	—	244.724	—
8月		12.361	1,565.290	—	246.530	—
9月		12.361	1,666.680	—	218.752	—
10月		12.257	1,736.125	1.181	208.335	32.560
11月		11.736	—	1.168	196.113	33.152
12月		11.667	1,763.903	1.175	192.640	33.152

註：① 磅秤 100 斤 = 120.96 市斤。

② 百磅 = 90.72 市斤。

人造絲从 1925—1929 年为 C150 法，德隆孔雀牌，1930—1941 年为 C150 意貨，1942 年起改用 A/120 日天橋牌。

* 羊毛从 1925—1929 年第三季度以山东代之，1942 年起改用浙江湖州。

△△ 棉布从 1940 年起改为龙头細布。

年 月	品名	棉 布 12磅本色細布 匹	生 絲 高等白厂經 担(磅秤)①	白 湖 綢 二四加闊湖州 兩	人 造 絲 C 150 意# 百磅②	羊 毛 四 川* 担(市秤)
	花色 單位					
1926年						
1月		11.181	1,756.959	1.186	185.696	29.600
2月		11.458	1,750.014	1.182	185.696	31.968
3月		11.250	1,750.014	1.190	185.696	28.416
4月		11.632	1,694.458	1.194	190.974	35.520
5月		11.250	—	1.143	203.057	35.520
6月		11.181	1,666.680	1.132	199.585	35.520
7月		11.389	—	1.132	203.057	30.784
8月		11.042	1,666.680	1.142	210.002	28.054
9月		11.320	1,756.959	1.142	207.224	33.152
10月		11.285	—	1.149	213.613	33.152
11月		11.806	1,958.349	1.146	213.613	33.152
12月		11.458	1,909.738	1.139	218.752	33.152
1927年						
1月		10.868	1,902.793	—	225.696	34.336
2月		10.764	1,850.709	—	243.058	24.738
3月		10.868	1,944.460	—	225.696	33.152
4月		—	2,027.794	—	229.169	33.152
5月		10.938	1,916.682	—	234.307	31.376
6月		10.833	1,850.709	—	230.835	32.560
7月		10.764	1,802.098	—	244.724	23.145
8月		10.972	—	—	258.613	23.145
9月		11.007	—	—	260.419	23.145
10月		10.938	1,777.792	—	253.474	23.305
11月		10.799	—	—	243.058	24.284
12月		—	1,670.152	—	244.724	24.168
1928年						
1月		—	1,722.236	1.085	206.529	59.200
2月		—	1,805.570	1.069	203.057	59.200
3月		—	1,791.681	1.103	203.057	48.544
4月		—	1,819.459	1.131	213.474	41.440
5月		—	1,819.459	1.129	218.752	47.360
6月		—	1,847.237	1.111	219.030	46.176
7月		—	1,736.125	—	225.696	41.440
8月		—	—	1.097	234.307	43.216
9月		—	—	1.081	234.307	44.992

原为意大利現改用 C150 法国德隆孔雀牌。

* 原为四川現以山东代之(1928年)。

年 月	品名	棉 布	生 絲	白 湖 縐	人 造 絲	羊 毛
	花色 單位	12磅本色細布 匹	高等白厂經 担(磅秤)①	二四加闊湖州 兩	C 150 意# 百磅②	四 川* 担(市秤)
10月	—	—	—	1.074	229.169	43.216
11月	—	—	1,854.182	1.056	230.835	46.176
12月	—	—	—	1.043	227.363	49.728
1929年						
1月	—	—	1,837.515	1.026	253.474	49.728
2月	—	—	1,823.626	1.038	251.669	47.360
3月	—	—	1,802.792	1.058	248.196	47.360
4月	—	—	1,788.209	1.057	—	44.992
5月	—	—	1,746.542	1.039	—	44.992
6月	—	—	1,770.848	1.035	—	44.992
7月	—	—	1,805.570	1.036	—	44.992
8月	—	—	1,791.681	1.038	—	37.888
9月	—	—	1,800.014	1.019	145.835	37.888
10月	—	—	1,798.626	1.021	140.626	64.883
11月	—	—	1,747.236	1.024	138.890	66.008
12月	—	—	1,666.680	1.004	138.890	66.452
1930年						
1月	—	—	1,710.968	0.968	138.260	66.296
2月	—	—	1,769.728	0.983	158.999	66.296
3月	—	—	1,769.728	1.005	162.456	58.930
4月	—	—	1,755.902	1.016	162.456	58.930
5月	—	—	1,722.720	1.018	157.271	58.930
6月	—	—	1,845.771	1.018	162.456	58.930
7月	—	—	1,790.467	1.076	172.825	55.984
8月	—	—	1,783.554	1.089	169.369	51.858
9月	—	—	1,747.606	1.089	160.729	54.216
10月	—	—	1,600.360	1.107	160.727	54.216
11月	—	—	1,529.501	1.095	162.456	65.394
12月	—	—	1,529.156	1.083	169.369	53.037
1931年						
1月	—	—	1,691.010	1.086	244.691	43.482
2月	—	—	1,764.531	1.106	253.307	42.307
3月	—	—	1,747.989	1.136	272.262	42.307
4月	—	—	1,649.653	1.143	261.923	42.307

* 羊毛原为四川，現以山东代之，但第4季度为四川春毛(指1929年)。1930年为四川貨。

为C150法国德隆孔雀牌(指1929年)，1930年起为意貨。

年 月	品名	棉 布	生 絲	白 湖 縐	人 造 絲	羊 毛
	花色 單位	12磅本色細布 匹	高等白厂經 担(磅秤)①	二四加闊湖州 兩	C 150 意 百磅②	四 川 担(市秤)
5月	—	—	1,574.982	1.128	250.722	42.307
6月	—	—	1,615.649	1.114	270.538	61.110
7月	—	—	1,619.785	1.100	236.075	63.461
8月	—	—	1,596.349	1.100	247.965	64.636
9月	—	—	1,588.767	1.099	247.448	58.760
10月	—	—	1,564.643	1.078	234.524	52.884
11月	—	—	1,491.580	1.066	222.290	58.760
12月	—	—	1,440.574	1.015	229.872	58.760
1932年						
1月	—	—	1,425.613	1.007	243.734	48.252
2月	—	—	—	—	—	—
3月	—	—	1,361.938	—	244.088	—
4月	—	—	1,252.275	0.911	252.931	38.602
5月	—	—	1,055.590	0.916	234.713	38.602
6月	—	—	919.750	0.907	234.359	34.983
7月	—	—	937.438	0.872	227.815	33.776
8月	—	—	1,035.780	0.788	203.406	33.776
9月	—	—	1,078.938	0.826	233.475	28.951
10月	—	—	1,044.270	0.843	230.822	29.554
11月	—	—	1,032.950	0.836	239.489	31.364
12月	—	—	1,043.563	0.808	256.469	33.173
1933年						
1月	7.889	7.889	1,034.918	0.800	262.940	33.474
2月	7.809	7.809	1,011.905	0.800	257.002	31.044
3月	7.361	7.361	989.649	0.775	256.852	29.812
4月	7.150	7.150	984.511	0.750	254.021	29.823
5月	7.075	7.075	996.000	0.710	237.750	29.198
6月	7.375	7.375	1,027.500	0.710	238.000	30.264
7月	7.200	7.200	1,088.000	0.730	231.750	32.395
8月	7.150	7.150	1,020.000	0.710	231.625	34.100
9月	7.075	7.075	975.000	0.700	241.500	34.100
10月	7.000	7.000	894.000	0.680	240.000	33.248
11月	7.050	7.050	805.000	0.680	230.000	31.116
12月	7.025	7.025	736.667	0.635	215.750	34.100
1934年						
1月	6.925	6.925	710.000	0.610	226.250	34.100
2月	6.850	6.850	787.500	0.610	226.500	35.050
3月	6.850	6.850	716.667	0.640	226.500	36.000

年 月	品名	棉 布	生 絲	白 湖 縐	人 造 絲	羊 毛
	花色 單位	12磅本色細布 匹	高等白厂經 担(磅秤)①	二四加闊湖州 兩	C 150 意 百磅②	四 川 担(市秤)
4月		6.825	646.000	0.590	208.750	34.000
5月		6.850	630.000	0.570	207.500	34.000
6月		6.925	615.000	0.580	217.250	34.000
7月		6.850	575.000	0.560	218.625	34.000
8月		6.950	565.000	0.555	211.750	34.000
9月		6.775	550.000	0.540	210.875	34.000
10月		6.738	540.000	0.525	207.125	34.000
11月		6.825	560.000	0.505	212.125	34.000
12月		6.988	600.000	0.485	202.000	34.000
1935年						
1月		6.913	625.000	0.480	202.250	33.000
2月		6.875	615.000	0.500	195.625	33.000
3月		6.775	600.000	0.505	178.000	33.000
4月		6.650	560.000	0.490	180.000	33.000
5月		6.625	525.000	0.460	160.000	33.500
6月		6.613	495.000	0.450	160.500	33.500
7月		6.500	490.000	0.440	154.500	38.000
8月		6.400	560.000	0.470	161.000	45.000
9月		6.350	600.000	0.480	173.000	45.000
10月		6.250	695.000	0.500	166.250	45.000
11月		7.150	940.000	0.600	192.500	45.000
12月		6.950	910.000	0.580	206.250	45.000
1936年						
1月		6.900	935.000	0.560	205.000	45.000
2月		6.950	925.000	0.580	197.500	45.000
3月		7.000	850.000	0.560	200.000	52.000
4月		7.100	820.000	0.560	196.250	55.000
5月		7.100	770.000	0.540	187.500	55.000
6月		7.150	735.000	0.520	191.250	57.500
7月		7.300	755.000	0.580	193.125	60.000
8月		7.275	770.000	0.640	194.500	60.000
9月		7.100	735.000	0.620	193.000	60.000
10月		7.400	735.000	0.630	194.500	60.000
11月		8.300	805.000	0.640	196.250	60.000
12月		9.400	870.000	0.610	201.250	60.000
1937年						
1月		9.200	910.000	0.640	217.500	62.000
2月		9.000	910.000	0.680	220.000	62.000

年 月	品名	棉 布	生 絲	白 湖 縐	人 造 絲	羊 毛
	花色 單位	12磅本色細布 匹	高等白厂經 担(磅秤)①	二四加闊湖州 兩	C 150 意 百磅②	四 川 担(市秤)
3月		9.000	880.000	0.700	221.250	62.000
4月		9.300	875.000	0.700	218.250	62.000
5月		9.550	842.500	0.680	229.000	120.000
6月		10.200	875.000	0.710	230.000	120.000
7月		9.800	960.000	0.780	229.000	120.000
8月		9.900	930.000	0.700	228.000	120.000
9月		10.000	770.000	0.650	222.000	120.000
10月		10.200	\$775.000	0.640	230.500	120.000
11月		10.200	780.000	0.620	225.000	120.000
12月		10.200	780.000	0.650	223.750	122.500
1938年						
1月		10.000	790.000	0.650	218.750	122.500
2月		10.000	825.000	0.650	210.000	125.000
3月		12.000	855.000	0.750	206.250	125.000
4月		12.200	905.000	0.755	208.250	127.000
5月		—	940.000	0.740	205.000	128.000
6月		11.600	\$1,005.000	0.725	168.750	130.000
7月		\$12.250	\$1,200.000	0.740	—	135.000
8月		13.250	1,350.000	0.725	170.000	135.000
9月		13.000	\$1,380.000	0.680	175.000	137.000
10月		13.500	\$1,425.000	0.655	176.250	137.000
11月		\$12.875	1,445.000	0.665	172.500	137.000
12月		\$11.375	1,515.000	0.680	167.500	138.000
1939年						
1月		12.250	1,560.000	0.690	167.500	138.000
2月		12.250	1,690.000	0.700	165.000	139.000
3月		12.400	2,000.000	0.750	162.500	139.000
4月		13.000	1,860.000	0.730	162.500	140.000
5月		14.000	1,990.000	0.700	165.000	140.000
6月		14.750	2,300.000	0.730	195.000	142.500
7月		13.950	2,360.000	0.680	210.500	142.500
8月		17.700	4,600.000	0.820	292.500	167.500
9月		20.500	4,800.000	0.860	290.000	167.500
10月		19.500	5,000.000	1.000	302.500	180.000
11月		18.000	4,700.000	1.100	300.000	180.000
12月		20.000	6,500.000	1.300	367.500	190.000

§ 虛盤。

年 月	品名 花色 單位	棉 布 12磅本 色細布 ^{^^} 四平蓮 匹	生 絲 高等白厂經 担(磅秤)①	湖 縐 二 四 加 闊 浙江湖州 (天秤)兩	人 造 絲 C 150 意 百磅②	羊 毛 四 川 担(市秤)
1940年						
1月		21.500	6,300.000	1.650	540.000	190.000
2月		23.000	5,500.000	1.800	620.000	200.000
3月		27.500	5,500.000	1.940	580.000	210.000
4月		42.000	5,500.000	1.900	575.000	215.000
5月		40.000	6,700.000	2.000	560.000	226.000
6月		29.000	6,000.000	2.050	565.000	222.000
7月		29.700	4,825.000	2.250	985.000	400.000
8月		30.500	4,925.000	2.000	875.000	400.000
9月		32.645	5,150.000	2.000	1,015.000	450.000
10月		36.175	5,250.000	2.230	1,080.000	500.000
11月		35.437	4,825.000	2.250	1,090.000	600.000
12月		31.712	4,660.000	2.250	1,280.000	600.000
1941年						
1月		43.175	5,022.500	2.550	1,342.500	600.000
2月		44.550	4,975.000	2.780	1,355.000	730.000
3月		47.900	5,200.000	2.750	1,605.000	780.000
4月		50.925	5,750.000	2.950	1,630.000	800.000
5月		50.100	6,200.000	3.325	1,625.000	900.000
6月		45.250	6,075.000	3.575	1,580.000	742.500
7月		49.400	6,200.000	3.700	1,620.000	783.750
8月		53.450	7,000.000	3.700	1,935.000	950.000
9月		57.100	6,825.000	3.600	2,405.000	1,296.062
10月		65.150	7,500.000	3.750	2,970.000	1,400.000
11月		98.063	7,760.000	3.788	4,762.500	1,433.333
12月		87.000	8,950.000	4.180	4,300.000	1,550.000
1942年						
1月		89.8	[^] 7,500.0	3.7	3,600.0	[^] 1,550.0
2月		99.8	[^] 7,500.0	3.9	4,266.7	[^] 1,550.0
3月		161.0	[^] 7,500.0	4.6	5,375.0	[^] 1,550.0
4月		233.0	7,800.0	6.6	8,283.0	[^] 1,550.0
5月		260.0	6,238.0	5.7	6,320.0	1,193.5
6月		213.2	9,400.0	6.6	8,475.0	[^] 1,193.5
7月		186.0	10,100.0	8.0	7,863.1	903.5
8月		170.5	8,950.0	6.6	7,452.5	1,000.0
9月		170.0	8,650.0	6.4	6,977.5	970.0
10月		171.5	9,000.0	6.5	7,332.5	1,052.0

^{^^}1940年起改为龙头細布。

[^]上月市价。

年 月	品名	棉 布 12磅本色細布 匹	生 絲 滬白厂經头 二号(上等) 担(磅秤)①	湖 縐 二 四 加 闊 浙江湖州 兩	人 造 絲 A/120 天橋牌# 日 本 百磅②	羊 毛 浙江湖州* 担(市秤)
	花色 單位					
11月		192.0	9,025.0	7.5	7,327.5	940.0
12月		194.0	10,020.0	8.0	7,027.5	950.0
1943年						
1月		228.3	15,000.0	9.2	8,427.5	985.0
2月		318.0	24,750.0	14.0	14,900.5	1,025.0
3月		478.8	43,500.0	22.1	29,250.0	1,070.0
4月		516.0	41,875.0	23.6	33,500.0	1,067.5
5月		517.0	42,875.0	24.8	35,050.0	1,085.0
6月		674.8	45,625.0	24.9	44,525.5	2,500.0
7月		974.8	61,875.0	30.3	63,125.0	13,000.0
8月		897.0	60,500.0	27.3	51,750.0	12,000.0
9月		708.8	42,500.0	24.0	39,000.0	11,000.0
10月		720.0	49,375.0	26.9	53,250.0	10,500.0
11月		720.0	45,625.0	25.9	55,550.0	12,500.0
12月		720.0	66,750.0	37.3	67,750.0	15,000.0
1944年						
1月		3,400.0	91,750.0	58.7	87,500.0	18,000.0
2月		3,825.0	114,250.0	72.0	119,250.0	23,500.0
3月		4,725.0	117,000.0	75.5	122,250.0	24,500.0
4月		4,912.5	99,750.0	71.0	101,875.0	28,000.0
5月		5,150.0	118,250.0	72.5	104,375.0	33,000.0
6月		5,135.0	126,750.0	77.5	112,750.0	34,500.0
7月		5,260.0	135,000.0	75.5	96,875.0	35,250.0
8月		5,475.0	267,500.0	105.5	138,525.0	37,000.0
9月		5,950.0	356,250.0	137.5	168,500.0	46,500.0
10月		9,800.0	475,000.0	187.5	202,250.0	56,250.0
11月		23,250.0	505,000.0	242.5	234,250.0	80,000.0
12月		—	—	—	251,125.0	—

原为 C150 意現改用A/120日天橋牌。

* 羊毛原为四川現改为浙江湖州。

年 月	品名 花色 單位	毛絨線 蜜蜂牌四股 磅①	嗶 吱 58吋益 記日貨 [△] 碼(2.74市尺)	苧 麻 武穴白麻 [§] 湖 北 担(磅秤)②	生 鐵 六 河 溝 河 南 [*] 公 噸	鋼 板 船鋼板半分 [△] 英德比 担(市秤)
1925年		2.808	3.733	33.702	48.215	5.823
1926年		2.784	3.650	35.562	49.494	5.093
1927年		2.999	3.747	34.344	60.144	5.329
1928年		3.230	3.664	27.614	62.877	5.870
1929年		3.387	3.505	31.551	62.877	5.392
1930年		3.737	3.763	39.653	69.581	7.799
1931年		4.333	5.283	37.123	84.063	8.030
1932年		3.506	4.502	37.858	83.813	6.697
1933年		3.246	3.914	36.614	73.009	7.144
1934年		3.381	4.105	35.083	64.621	7.005
1935年		3.183	3.677	31.833	64.833	6.563
1936年		3.275	3.348	29.667	73.250	—
1937年		3.650	3.853	32.375	134.333	—
1938年		4.142	3.674	62.833	186.833	—
1939年		6.671	4.719	135.000	346.000	32.458
1940年		14.368	16.313	233.542	634.375	67.125
1941年		30.224	41.217	487.083	1,299.167	276.396
1942年		121.600	143.800	1,258.300	3,710.700	810.100
1943年		589.400	585.400	2,916.700	24,416.700	4,304.200
1944年		3,522.500	3,938.800	15,297.700	89,363.600	22,872.700
1925年						
1月		2.743	3.507	31.945	49.208	5.588
2月		2.743	3.681	—	49.208	6.066
3月		2.674	3.681	33.889	49.208	5.951
4月		2.743	3.750	33.542	47.842	5.971
5月		2.778	3.785	32.778	47.842	5.798
6月		—	—	—	—	—
7月		2.725	3.801	31.111	47.842	5.712

註: ① 磅=0.91市斤。

② 磅秤100斤=120.96市斤。

[△] 嗶吱从1925—1928年改用56—58吋, 英貨德記1339, 1929年—1934年为58吋, 英德記1339, 1935年为58—60吋英德記1339, 1936年起为日貨, 1940年7月起改为怡和, 1944年12月怡和又改为寅豐厂。

[§] 苧麻 1942年起改为蕪湖。

^{*} 生鐵 从1925—1932年为汉冶萍, 1933年起为六河溝。

[△] 鋼板 1925—1926年以美貨代, 1927年—1941年为英比德, 1942年起又以美貨代之。

年 月	品名 花色 單位	毛絨線 蜜蜂牌四股 磅①	呷 吱 58吋益記日貨 碼(2.74市尺)	苧 麻 武穴白麻 湖 北 担(磅秤)②	生 鐵 六 河 溝 河 南 公 噸	鋼 板 船鋼板半分 英德比 担(市秤)
	8月	2.861	3.819	33.542	47.842	5.856
	9月	2.899	3.854	35.764	47.842	5.798
	10月	2.917	3.785	33.889	47.842	5.597
	11月	2.910	3.715	35.000	47.842	5.741
	12月	2.896	3.681	35.556	47.842	5.971
1926年						
	1月	2.857	3.715	36.806	47.842	5.483
	2月	2.854	3.697	39.653	47.842	5.454
	3月	2.806	3.681	40.556	47.842	5.310
	4月	2.674	3.681	39.236	47.842	5.167
	5月	2.656	3.576	39.167	47.842	5.023
	6月	2.656	3.524	34.723	47.842	4.880
	7月	2.708	3.403	32.084	47.842	4.622
	8月	2.725	3.681	31.945	47.842	4.478
	9月	2.690	3.715	32.361	47.842	4.564
	10月	2.726	3.646	33.264	53.309	5.023
	11月	3.039	3.733	33.472	54.676	5.885
	12月	3.014	3.750	33.472	55.359	5.224
1927年						
	1月	2.829	3.785	33.195	58.777	5.310
	2月	2.847	3.750	33.611	58.777	5.569
	3月	2.778	3.715	34.306	58.777	5.167
	4月	2.778	3.715	34.445	58.777	5.626
	5月	2.917	3.681	34.445	58.777	5.368
	6月	2.975	3.704	—	58.777	5.167
	7月	3.056	3.750	32.431	58.777	5.282
	8月	3.125	3.750	36.736	58.777	5.282
	9月	3.149	3.715	34.584	62.877	5.282
	10月	3.135	3.801	37.500	62.877	5.196
	11月	3.176	3.801	33.056	62.877	5.282
	12月	3.222	3.801	33.472	62.877	5.425
1928年						
	1月	3.246	3.819	29.514	62.877	5.597
	2月	3.264	3.785	29.028	62.877	5.741
	3月	3.264	3.681	29.028	62.877	6.516
	4月	3.264	3.681	26.945	62.877	7.320
	5月	3.229	3.715	26.875	62.877	7.176
	6月	3.194	3.697	—	62.877	6.459

年 月	品名 花色 單位	毛絨線 蜜蜂牌四股 磅①	呷 吱 58吋益記日貨 碼(2.74市尺)	苧 麻 武穴白麻北 湖担(磅秤)②	生 鉄 六 河 溝 河 南 公 噸	鋼 板 船鋼板半分 英德比 担(市秤)
	7月	3.194	3.681	26.875	62.877	5.885
	8月	3.176	3.628	26.736	62.877	5.282
	9月	3.142	3.593	27.431	62.877	5.167
	10月	3.142	3.576	26.875	62.877	5.425
	11月	3.264	3.551	26.528	62.877	4.995
	12月	3.385	3.563	27.917	62.877	4.880
1929年						
	1月	3.419	3.576	30.834	62.877	5.224
	2月	3.438	3.576	29.861	62.877	5.827
	3月	3.438	3.576	30.417	62.877	5.425
	4月	3.421	3.542	29.167	62.877	5.196
	5月	3.368	3.489	28.403	62.877	5.109
	6月	—	3.472	27.778	62.877	5.597
	7月	—	3.472	27.778	62.877	5.310
	8月	—	3.472	29.722	62.877	5.282
	9月	3.396	3.472	34.723	62.877	5.339
	10月	3.351	3.472	36.111	62.877	5.511
	11月	3.368	3.472	36.111	62.877	5.454
	12月	3.282	3.472	37.709	62.877	5.425
1930年						
	1月	3.267	3.474	38.436	62.592	6.429
	2月	3.336	3.578	—	62.592	7.087
	3月	3.491	3.664	43.552	62.592	6.944
	4月	3.578	3.664	46.317	73.478	7.115
	5月	3.647	3.664	42.861	—	7.144
	6月	3.716	3.664	—	73.478	8.001
	7月	3.837	3.802	39.750	70.076	8.572
	8月	3.924	3.871	39.058	72.117	8.744
	9月	3.993	3.940	37.676	72.117	8.858
	10月	4.016	3.940	37.330	72.117	9.144
	11月	4.010	3.940	36.293	72.117	7.829
	12月	4.034	3.958	35.256	72.117	7.715
1931年						
	1月	4.074	4.567	35.153	75.300	9.032
	2月	4.170	5.445	35.497	82.762	9.061
	3月	4.273	5.376	35.842	86.154	9.175
	4月	4.273	5.445	36.118	86.154	8.833
	5月	4.308	5.445	36.738	84.798	8.548

年 月	品名 花色 單位	毛絨線 蜜蜂牌四股 磅①	嶧 吱 58吋益記日貨 碼(2.74市尺)	苧 麻 武穴白麻 湖 北 担(磅秤)②	生 鐵 六 河 溝 河 南 公 噸	鋼 板 船鋼板半分 英德比 担(市秤)
	6月	4.326	5.376	37.083	84.798	7.978
	7月	4.342	5.394	36.187	84.798	7.750
	8月	4.395	5.394	37.772	84.798	7.750
	9月	4.480	5.376	39.564	84.798	7.408
	10月	4.480	5.325	39.978	84.798	7.152
	11月	4.480	5.153	38.323	84.798	6.838
	12月	4.395	5.101	37.221	84.798	6.838
1932年						
	1月	4.351	5.200	39.620	85.649	6.844
	2月	—	—	—	—	—
	3月	4.210	—	38.064	84.953	6.668
	4月	3.396	4.422	40.681	84.953	6.668
	5月	3.467	4.476	41.035	83.560	6.668
	6月	3.538	4.422	41.035	83.560	6.785
	7月	3.431	4.387	37.498	83.560	6.668
	8月	3.344	4.316	36.083	83.560	6.493
	9月	3.131	4.387	34.951	83.560	6.434
	10月	3.184	4.476	35.658	83.560	6.551
	11月	3.238	4.493	36.083	83.560	6.873
	12月	3.273	4.440	35.729	81.471	7.019
1933年						
	1月	3.225	4.348	26.500	82.812	7.420
	2月	3.222	4.062	30.500	78.573	7.324
	3月	3.218	4.022	43.712	77.783	7.228
	4月	3.209	4.003	42.658	76.926	7.375
	5月	3.200	3.980	42.500	74.799	7.523
	6月	3.200	3.700	43.500	74.799	7.193
	7月	3.300	3.650	36.500	71.355	7.027
	8月	3.250	3.650	35.000	70.862	6.779
	9月	3.200	3.650	37.500	70.862	6.779
	10月	3.200	4.000	35.500	67.418	7.027
	11月	3.350	4.000	33.500	64.957	7.027
	12月	3.375	3.900	32.000	64.957	7.027
1934年						
	1月	3.300	3.900	31.000	63.973	7.027
	2月	3.300	3.900	31.000	63.973	7.027
	3月	3.375	4.250	34.000	64.000	7.000
	4月	3.400	4.250	34.500	64.000	7.000

年 月	品名 花色 單位	毛絨線 蜜蜂牌四股 磅①	呷 吱 58吋益記日貨 碼(2.74市尺)	苧 蔴 武穴白蔴 湖 北 担(磅秤)②	生 鐵 六 河 溝 河 南 公 噸	鋼 板 船鋼板半分 英德比 担(市秤)
	5月	3.400	4.175	33.500	64.500	7.000
	6月	3.400	4.175	33.000	65.000	7.000
	7月	3.475	4.163	34.500	64.500	7.000
	8月	3.450	4.150	37.000	65.000	7.000
	9月	3.338	4.100	38.000	65.000	6.950
	10月	3.350	4.100	37.000	65.000	6.900
	11月	3.388	4.050	38.500	65.375	7.075
	12月	3.400	4.050	39.000	65.125	7.075
1935年						
	1月	3.350	4.050	39.000	64.500	6.900
	2月	3.300	4.025	39.000	64.750	7.050
	3月	3.300	4.000	38.500	65.000	6.500
	4月	3.300	3.875	37.000	65.000	6.300
	5月	3.300	3.825	35.500	64.250	6.075
	6月	3.300	3.750	34.000	64.000	5.950
	7月	3.300	3.750	26.500	64.000	5.850
	8月	3.150	3.550	26.000	63.000	5.550
	9月	2.900	3.275	27.000	62.750	5.450
	10月	2.900	3.250	26.000	63.250	6.750
	11月	3.000	3.375	26.000	69.000	8.375
	12月	3.100	3.400	27.000	68.500	8.000
1936年						
	1月	3.100	2.750	29.000	69.000	—
	2月	3.100	3.050	31.000	71.000	—
	3月	3.100	3.175	31.000	71.000	—
	4月	3.200	3.250	31.000	71.000	—
	5月	3.300	3.500	30.000	71.000	—
	6月	3.300	3.525	26.000	72.000	—
	7月	3.300	3.500	28.000	72.000	—
	8月	3.300	3.500	30.000	72.000	—
	9月	3.300	3.475	30.000	72.000	—
	10月	3.300	3.450	30.000	72.000	—
	11月	3.400	3.500	30.000	82.000	—
	12月	3.600	3.500	30.000	84.000	—
1937年						
	1月	3.600	3.575	32.500	85.000	—
	2月	3.600	3.800	33.000	90.500	—
	3月	3.600	3.900	33.000	108.000	—

年 月	品名 花色 單位	毛絨線 蜜蜂牌四股 磅①	呷 吱 58吋益記日貨 碼(2.74市尺)	苧 蔴 武穴白蔴 湖 北 担(磅秤)②	生 鐵 六 河 溝 河 南 公 噸	鋼 板 船鋼板半分 英德比 担(市秤)
	4月	3.600	3.900	31.500	108.000	—
	5月	3.600	3.900	30.000	128.000	—
	6月	3.600	3.900	29.500	137.500	—
	7月	3.600	3.900	30.000	145.000	—
	8月	3.600	3.950	31.000	155.000	—
	9月	3.600	—	33.000	#155.000	—
	10月	3.800	—	34.000	#160.000	—
	11月	3.800	—	35.000	#170.000	—
	12月	3.800	—	36.000	#170.000	—
1938年						
	1月	3.800	—	43.000	#170.000	—
	2月	3.800	—	49.000	#167.500	—
	3月	3.800	3.800	57.500	#160.000	—
	4月	3.900	3.325	64.000	#155.000	—
	5月	4.000	3.425	56.500	#153.500	—
	6月	4.000	3.500	46.000	#160.500	—
	7月	4.000	3.625	59.000	#176.500	—
	8月	4.400	3.750	74.000	#192.500	—
	9月	4.500	3.800	75.000	#217.500	—
	10月	4.500	3.850	74.000	#229.000	—
	11月	4.500	3.850	78.000	#230.000	—
	12月	4.500	3.813	78.000	#230.000	—
1939年						
	1月	4.500	3.800	85.000	225.000	17.000
	2月	4.500	3.825	90.000	225.000	18.000
	3月	4.500	3.850	110.000	235.000	18.750
	4月	4.500	3.900	120.000	235.000	17.500
	5月	4.500	3.950	115.000	232.000	17.250
	6月	5.850	4.100	130.000	255.000	24.000
	7月	5.850	4.500	130.000	260.000	24.000
	8月	8.450	4.600	160.000	330.000	38.000
	9月	9.650	4.850	160.000	380.000	48.000
	10月	9.200	5.500	180.000	560.000	58.000
	11月	8.620	6.750	170.000	605.000	53.000
	12月	9.930	7.000	170.000	610.000	56.000
1940年						
	1月	9.450	7.750	170.000	605.000	56.000

虛盤。

年 月	品名 花色 單位	毛絨線 蜜蜂牌四股 磅①	呷 吱 58吋益記日貨 碼(2.74市尺)	苧 蔴 武穴白蔴 湖 北 担(磅秤)②	生 鐵 六 河 溝 河 南 公 噸	鋼 板 船鋼板半分 英德比 担(市秤)
	2月	10.750	9.000	210.000	620.000	65.000
	3月	10.900	11.500	220.000	605.000	60.000
	4月	14.300	11.750	210.000	610.000	66.000
	5月	14.870	16.500	220.000	670.000	75.000
	6月	15.100	18.000	220.000	645.000	78.000
	7月	16.875	23.250	220.000	635.000	62.500
	8月	16.050	20.750	237.500	627.500	62.500
	9月	15.800	19.250	245.000	617.500	64.000
	10月	16.375	19.250	280.000	642.500	69.500
	11月	16.325	19.250	285.000	667.500	77.000
	12月	15.625	19.500	285.000	667.500	70.000
1941年						
	1月	15.487	20.100	300.000	680.000	74.250
	2月	16.500	21.125	340.000	720.000	155.000
	3月	16.900	21.750	350.600	865.000	152.500
	4月	16.900	30.000	350.000	1,200.000	217.500
	5月	16.900	32.750	350.000	1,250.000	237.500
	6月	16.900	36.500	425.000	1,250.000	250.000
	7月	31.000	36.500	500.000	1,250.000	255.000
	8月	45.800	39.500	530.000	1,325.000	280.000
	9月	45.000	60.750	650.000	1,450.000	337.500
	10月	45.300	65.000	665.000	1,500.000	330.000
	11月	40.000	66.875	685.000	2,000.000	505.000
	12月	56.000	63.750	700.000	2,100.000	522.500
1942年						
	1月	**56.0	69.8	707.5	2,100.0	505.0
	2月	**56.0	69.5	783.3	2,100.0	500.0
	3月	88.0	81.5	1,000.0	2,275.0	512.5
	4月	130.0	132.5	1,300.0	2,500.0	541.7
	5月	134.9	144.6	1,001.0	2,740.0	499.3
	6月	130.0	146.3	**1,001.0	3,762.5	575.5
	7月	136.0	178.8	**1,001.0	4,475.5	950.0
	8月	142.0	166.3	**1,001.0	4,675.0	1,125.0
	9月	144.0	177.5	**1,001.0	4,900.0	1,150.0
	10月	±144.0	175.3	2,166.7	5,000.0	1,150.0
	11月	±130.0	181.3	2,125.0	5,000.0	1,112.5
	12月	168.8	202.5	2,012.5	5,000.0	1,100.0

年 月	品名 花色 單位	毛絨線 蜜蜂牌四股 磅①	嗶 吱 58吋益記日貨 碼(2.74市尺)	苧 蔴 武穴白蔴 湖 北 担(磅秤)②	生 鐵 六 河 溝 河 南 公 噸	鋼 板 船鋼板半分 英德比 担(市秤)
1943年						
1月		230.0	223.8	1,900.0	6,625.0	1,200.0
2月		247.5	262.5	1,925.0	11,500.0	±1,500.0
3月		372.5	346.3	2,225.0	11,625.1	1,875.0
4月		472.5	508.8	2,300.0	15,500.0	3,700.0
5月		510.0	572.5	2,400.0	25,000.0	5,000.0
6月		625.0	589.0	2,900.0	25,000.0	5,000.0
7月		850.0	708.8	3,250.0	25,000.0	±5,000.0
8月		805.0	791.7	3,575.0	25,000.0	±5,000.0
9月		620.0	712.5	3,550.0	25,500.0	5,000.0
10月		**620.0	700.0	3,675.0	37,250.0	5,675.0
11月		770.0	758.8	3,650.0	41,000.0	6,200.0
12月		950.0	850.0	3,650.0	44,000.0	6,500.0
1944年						
1月		1,150.0	1,112.5	3,650.0	48,000.0	7,500.0
2月		1,400.0	1,600.0	13,500.0	50,000.0	8,225.0
3月		1,212.5	1,987.5	15,000.0	50,000.0	9,250.0
4月		**1,212.5	2,025.0	14,500.0	50,000.0	11,000.0
5月		**1,212.5	2,287.5	14,500.0	50,000.0	12,375.0
6月		2,025.0	2,762.5	16,875.0	55,000.0	17,000.0
7月		**2,025.0	3,450.0	17,000.0	76,250.0	20,250.0
8月		2,260.0	3,650.0	17,000.0	100,000.0	25,000.0
9月		5,750.0	4,377.5	18,625.0	120,000.0	29,000.0
10月		8,500.0	6,012.5	18,625.0	153,750.0	43,250.0
11月		12,000.0	9,000.0	19,000.0	230,000.0	68,750.0
12月			9,000.0			

** 上月市价。

± 限价。

年 月	品名 花色 單位	鉛 大加 船拿 大担 (市秤)	錫 云南 小砵 錫担 (市秤)	銅 紫銅 錠# 美担 (市秤)	鐵 本廠 釘 (一至六寸) 桶①	烟 開平 二號 層*** 河北 公噸
1925年		17.315	112.237	35.391	5.612	10.006
1926年		16.539	134.818	35.499	5.666	9.412
1927年		15.175	150.988	38.818	6.592	11.602
1928年		12.223	116.136	38.776	6.479	10.759
1929年		14.546	110.108	53.152	6.881	9.349
1930年		16.533	114.537	59.328	8.160	10.338
1931年		17.725	117.935	60.642	10.497	12.934
1932年		14.785	104.807	44.350	11.246	28.043
1933年		13.527	132.421	41.771	7.538	10.056
1934年		12.746	151.863	35.979	6.281	8.779
1935年		13.200	140.125	31.227	5.738	8.821
1936年		20.504	156.015	45.718	6.471	10.559
1937年		28.142	191.870	62.150	11.927	15.104
1938年		27.321	251.122	66.200	14.679	29.104
1939年		56.850	441.417	120.092	28.479	49.750
1940年		106.917	1,063.083	302.667	56.083	183.750
1941年		530.833	4,805.208	760.000	177.500	419.458
1942年		1,229.200	9,747.900	2,605.000	551.600	1,091.000
1943年		8,731.300	43,572.900	15,050.000	3,772.900	2,667.800
1944年		46,454.500	62,568.200	63,795.500	20,402.300	42,266.700
1925年						
1月		18.678	103.338	32.150	6.389	9.910
2月		17.720	112.524	33.967	5.972	9.910
3月		16.916	111.375	34.408	5.556	9.910
4月		16.879	—	37.747	5.764	10.252
5月		16.304	103.338	38.752	5.694	10.593
6月		—	—	—	—	—
7月		16.362	113.672	37.173	5.347	10.593
8月		16.821	111.950	36.168	5.556	10.935
9月		16.850	109.079	34.733	5.556	9.910
10月		17.510	112.524	34.446	5.278	9.534
11月		18.658	118.265	34.733	5.208	9.295
12月		17.768	126.302	35.020	5.417	9.227

註：① 桶重100磅=90.72市斤。

銅，原为美貨，1925—1927年以英貨代之。

*** 烟煤1936年12月起開灤公司只開開灤層一種不分頭二號，從1938年9月起該公司復有頭、二號之分，而用頭號市價，1942年起仍為二號層價。

年 月	品名 花色 單位	鉛		錫		銅		鐵		烟	
		大加担(市秤)	船大拿(市秤)	云小担(市秤)	南錫(市秤)	紫銅美担(市秤)	錠(市秤)	本厂(一至六寸)桶①	釘	开平(公噸)	煤層(公噸)
1926年											
1月		16.792		120.561		33.872		5.486		8.714	
2月		16.448		121.709		33.585		5.903		8.065	
3月		16.190		122.283		33.585		5.903		8.338	
4月		15.874		122.283		33.872		5.903		8.441	
5月		16.362		120.561		34.159		5.764		9.158	
6月		15.357		120.561		33.872		5.556		10.252	
7月		14.984		121.709		33.872		5.208		11.277	
8月		16.649		142.377		34.446		5.208		10.423	
9月		16.132		142.377		36.168		5.278		9.056	
10月		17.510		159.600		37.604		5.556		9.056	
11月		18.515		163.044		39.613		5.694		10.081	
12月		17.654		160.748		41.335		5.528		10.081	
1927年											
1月		18.084		160.748		39.326		6.945		11.106	
2月		17.079		156.155		39.039		6.528		11.721	
3月		16.792		158.452		39.613		6.667		11.858	
4月		16.792		157.303		39.613		6.667		11.892	
5月		16.362		157.303		38.178		6.528		11.960	
6月		15.070		149.266		36.455		6.528		11.892	
7月		14.238		146.970		36.168		6.528		12.302	
8月		14.783		157.303		38.178		7.222		12.131	
9月		14.065		156.155		38.178		5.833		11.448	
10月		13.061		143.525		36.455		6.667		11.106	
11月		12.917		136.636		36.455		6.597		10.867	
12月		12.860		132.043		38.168		6.389		10.935	
1928年											
1月		12.975		128.885		36.742		6.528		11.619	
2月		12.917		124.867		37.891		6.528		11.619	
3月		11.913		117.116		37.317		6.528		11.619	
4月		11.997		126.015		41.335		6.319		11.277	
5月		11.826		122.857		41.335		6.597		10.799	
6月		11.367		118.265		37.640		6.597		10.764	
7月		11.309		109.653		36.742		6.597		10.662	
8月		11.913		107.357		36.742		6.563		10.628	
9月		12.343		107.357		36.455		6.458		10.286	
10月		12.917		109.079		40.761		6.354		10.047	

年 月	品名 花色 單位	鉛	錫	銅	鐵	煙
		船 大 拿 大 担(市秤)	南 錫 砵 小 担(市秤)	錠 美 担(市秤)	釘 本 廠 (一 至 六 寸) 桶①	平 河 北 公 噸
11月		12.889	111.088	37.317	6.319	10.047
12月		12.314	111.088	45.067	6.354	9.739
1929年						
1月		12.688	110.227	44.493	6.389	9.363
2月		13.003	111.375	45.641	6.736	9.261
3月		15.644	114.820	55.688	6.945	9.295
4月		15.128	110.801	60.855	6.945	9.363
5月		14.439	105.060	51.095	6.945	9.432
6月		14.496	105.347	52.817	6.945	9.432
7月		14.783	106.496	53.965	6.945	9.432
8月		14.353	115.968	53.391	6.945	9.500
9月		14.439	113.672	53.391	6.945	9.500
10月		15.070	113.672	56.262	6.945	8.748
11月		15.443	107.931	55.114	6.945	9.432
12月		15.070	105.921	55.114	6.945	9.432
1930年						
1月		15.716	109.156	59.435	6.913	10.069
2月		16.402	114.299	63.436	7.293	10.239
3月		15.945	116.013	62.722	7.466	10.239
4月		15.430	114.870	61.436	7.466	10.137
5月		15.573	110.299	60.293	7.466	10.239
6月		17.145	118.871	64.007	8.054	10.886
7月		18.145	128.015	65.722	8.538	10.545
8月		18.174	130.872	64.579	8.987	10.341
9月		17.002	120.014	57.435	8.987	10.341
10月		16.516	106.870	50.577	8.987	10.341
11月		16.145	102.869	49.720	8.918	10.341
12月		16.202	102.298	52.578	8.849	10.341
1931年						
1月		17.665	119.953	68.097	9.479	10.854
2月		18.093	122.518	69.237	9.650	11.872
3月		20.087	137.334	69.522	9.650	12.211
4月		17.950	126.507	69.522	9.650	13.228
5月		18.093	126.507	65.533	10.339	14.585
6月		18.235	121.378	60.404	11.028	14.924
7月		17.893	111.691	58.125	11.028	14.416
8月		18.093	114.539	55.845	11.028	14.110
9月		17.665	111.691	54.136	11.028	13.228

年 月	品名 花色 單位	鉛	錫	銅	鐵	烟
		大加拿大船 担(市秤)	云南 小砵錫 担(市秤)	紫銅錠 担(市秤)	本厂釘 (一至六寸) 桶①	开平煤層 二号河北 公噸
10月		16.953	110.551	53.566	11.028	11.702
11月		16.184	107.702	52.426	11.028	11.872
12月		15.785	104.852	51.287	11.028	12.211
1932年						
1月		15.851	105.871	50.888	11.320	12.534
2月		—	—	—	—	—
3月		16.144	107.625	48.841	11.462	12.186
4月		15.909	104.408	49.133	11.603	12.012
5月		15.676	102.946	49.133	11.320	11.664
6月		15.354	102.946	47.963	11.320	11.072
7月		13.746	101.191	41.529	11.320	11.141
8月		13.921	96.219	41.120	10.966	11.141
9月		13.716	98.267	41.676	10.966	11.141
10月		14.097	110.550	38.605	10.966	10.793
11月		14.038	111.135	39.190	11.143	10.654
12月		14.184	111.720	39.775	11.320	10.306
1933年						
1月		14.347	108.980	39.418	8.414	10.868
2月		14.474	110.289	40.816	8.403	10.854
3月		13.328	117.258	42.787	7.973	10.911
4月		12.864	107.995	44.228	7.961	10.909
5月		12.690	114.089	40.923	7.500	10.250
6月		13.724	132.690	35.549	7.300	10.250
7月		13.848	141.371	39.683	7.300	10.050
8月		13.744	150.878	39.270	6.900	9.525
9月		13.538	152.118	43.817	7.100	9.300
10月		13.310	152.118	45.470	7.200	9.250
11月		13.145	153.358	45.057	7.200	9.250
12月		13.310	157.905	44.230	7.200	9.250
1934年						
1月		12.814	152.118	42.577	6.750	9.100
2月		12.608	150.233	39.419	6.700	9.050
3月		12.300	145.500	35.500	6.800	9.100
4月		12.500	153.500	36.750	6.400	8.950
5月		13.175	162.000	35.750	6.250	8.750
6月		12.900	158.000	33.500	6.150	8.650
7月		13.100	157.000	33.500	6.150	8.600
8月		13.200	153.000	32.500	6.125	8.650

年 月	品名 花色 單位	鉛		錫		銅		鐵		烟	
		大 加 担(市秤)	船 条 拿 大 担(市秤)	云 小 担(市秤)	南 錫 砵 担(市秤)	紫 銅 錠 担(市秤)	美 担(市秤)	本 廠 桶①	(一 至 六 寸)	開 平 二 號	煤 屑 河 北 公 噸
9月		12.650		143.500		35.500		6.100		8.600	
10月		12.800		143.500		36.750		6.100		8.600	
11月		12.500		148.000		35.500		6.100		8.600	
12月		12.400		156.000		34.500		5.750		8.700	
1935年											
1月		11.900		151.000		33.500		5.650		8.800	
2月		12.100		147.500		33.500		5.650		8.800	
3月		11.700		142.000		31.000		5.575		8.600	
4月		11.300		136.500		29.500		5.500		8.600	
5月		11.100		131.500		27.750		5.500		8.600	
6月		11.350		126.000		27.250		5.500		8.600	
7月		11.700		128.000		26.250		5.325		8.600	
8月		12.600		132.000		26.575		5.200		8.600	
9月		13.750		133.000		26.900		5.700		8.600	
10月		14.300		138.000		29.500		6.125		8.600	
11月		16.900		154.000		37.500		6.375		9.100	
12月		19.700		162.000		45.500		6.750		10.350	
1936年											
1月		18.850		165.000		43.500		6.700		9.700	
2月		19.150		165.000		41.500		6.400		11.000	
3月		20.000		163.500		41.750		5.750		10.750	
4月		21.000		167.000		44.000		6.200		10.750	
5月		19.900		151.500		45.500		6.200		10.750	
6月		18.900		135.000		44.500		6.200		10.500	
7月		18.550		134.000		42.500		6.200		10.100	
8月		18.500		143.500		45.500		6.200		10.250	
9月		19.100		144.000		46.500		6.100		10.000	
10月		19.900		153.000		48.250		6.550		10.000	
11月		24.500		175.000		52.000		6.900		10.030	
12月		27.695		175.680		53.117		8.250		12.875	
1937年											
1月		28.950		177.747		59.950		10.000		13.200	
2月		29.800		177.747		66.950		12.000		13.400	
3月		34.300		206.683		75.250		12.500		13.150	
4月		33.450		210.825		72.350		13.000		13.150	
5月		27.300		198.400		62.000		11.750		13.900	
6月		26.050		190.148		57.900		10.375		13.900	
7月		25.600		190.148		57.900		10.500		13.900	

年 月	品名 花色 單位	鉛		錫		銅		鐵		烟	
		大 加 担(市秤)	船 拿 大 担(市秤)	云 小 担(市秤)	南 錫 担(市秤)	紫 銅 錠 担(市秤)	美 担(市秤)	本 廠 釘 (一至六寸) 桶①	開 平 層 二 號 公 噸	煙 平 層 二 號 公 噸	煙 平 層 二 號 公 噸
	8月	26.250		190.148		57.900		10.500		13.900	
	9月	26.500		190.148		59.500		11.250		14.750	
	10月	26.500		190.148		59.500		13.250		16.500	
	11月	26.500		190.148		58.700		14.000		19.500	
	12月	26.500		190.148		57.900		14.000		22.000	
	1938年										
	1月	25.600		181.881		56.200		14.000		23.250	
	2月	24.800		181.881		54.600		13.900		21.250	
	3月	24.000		190.148		54.600		13.000		21.000	
	4月	24.000		190.148		54.600		13.075		23.000	
	5月	24.000		177.747		54.600		12.800		23.500	
	6月	24.000		173.613		55.400		12.675		25.500	
	7月	27.278		208.749		68.500		13.450		27.750	
	8月	27.375		239.752		72.800		15.750		32.500	
	9月	30.600		248.019		76.100		17.125		37.000	
	10月	31.400		252.153		81.450		17.000		37.500	
	11月	32.200		260.420		82.700		17.000		38.500	
	12月	32.200		276.955		82.700		16.375		38.500	
	1939年										
	1月	32.200		281.000		84.300		16.000		38.000	
	2月	32.200		281.000		84.300		16.500		38.000	
	3月	32.200		281.000		84.300		16.500		38.500	
	4月	32.200		281.000		84.300		16.250		38.500	
	5月	32.200		289.000		84.300		18.500		39.000	
	6月	34.700		347.000		103.300		19.500		39.000	
	7月	35.500		355.000		103.300		20.500		40.000	
	8月	63.000		579.000		132.000		32.000		50.000	
	9月	99.000		661.000		169.000		46.000		60.000	
	10月	99.000		661.000		169.000		47.000		70.000	
	11月	99.000		661.000		174.000		45.000		68.000	
	12月	91.000		620.000		169.000		48.000		78.000	
	1940年										
	1月	91.000		620.000		174.000		48.000		110.000	
	2月	91.000		620.000		182.000		52.000		270.000	
	3月	91.000		620.000		198.000		52.000		225.000	
	4月	94.000		620.000		207.000		60.000		220.000	
	5月	103.000		744.000		298.000		78.000		260.000	
	6月	103.000		908.000		298.000		66.000		215.000	

年 月	品名 花色 單位	鉛 大加拿大 船條大 担(市秤)	錫 云南 小砵錫 担(市秤)	銅 紫銅錠老TC [△] 美 担(市秤)	法西釘 [○] 本厂 (一至六寸) 桶	烟 煤 开平屑*** 二号秦皇島# 公噸
1940年	7月	130.000	1,425.000	360.000	53.000	165.000
	8月	122.500	1,250.000	355.000	46.500	142.500
	9月	107.500	1,450.000	355.000	49.000	131.000
	10月	112.500	1,475.000	360.000	56.000	148.500
	11月	115.000	1,500.000	465.000	55.000	158.000
	12月	122.500	1,525.000	380.000	57.500	160.000
1941年	1月	192.500	1,762.500	385.000	72.000	159.000
	2月	245.000	2,250.000	435.000	100.000	164.500
	3月	345.000	2,925.000	470.000	127.500	172.500
	4月	450.000	4,650.000	510.000	187.500	285.000
	5月	452.500	4,750.000	522.500	190.000	335.000
	6月	425.000	4,625.000	590.000	165.000	365.000
	7月	447.500	4,300.000	725.000	168.000	385.000
	8月	595.000	4,350.000	810.000	182.500	422.500
	9月	695.000	5,450.000	875.000	182.500	555.000
	10月	665.000	6,450.000	910.000	187.500	632.500
	11月	912.500	7,850.000	1,387.500	305.000	832.500
	12月	945.000	8,300.000	1,500.000	262.500	725.000
1942年	1月	940.0	8,300.0	1,500.0	260.0	360.0
	2月	940.0	*8,300.0	*1,500.0	260.0	660.5
	3月	950.0	8,400.0	1,512.5	290.0	802.5
	4月	960.0	8,500.0	1,600.0	346.3	1,142.5
	5月	873.0	6,474.8	1,509.6	500.1	1,051.2
	6月	837.5	6,000.0	1,787.5	662.5	1,287.5
	7月	1,250.0	9,250.0	3,350.0	712.5	1,245.0
	8月	1,600.0	11,750.0	3,700.0	725.0	1,325.0
	9月	^1,600.0	^12,500.0	^3,700.0	^700.0	1,200.0
	10月	^1,600.0	^12,500.0	^3,700.0	^700.0	1,287.5
	11月	^1,600.0	^12,500.0	^3,700.0	^700.0	1,330.0
	12月	^1,600.0	^12,500.0	^3,700.0	762.5	1,400.0
1943年	1月	^1,850.0	^14,375.0	^3,900.0	925.0	1,325.0
	2月	^2,600.0	^20,000.0	^4,500.0	^1,300.0	1,375.0
	3月	2,825.0	23,750.0	4,950.0	2,075.0	1,400.0
	4月	4,750.0	46,250.0	8,000.0	4,075.0	1,388.0
	5月	7,500.0	60,000.0	12,000.0	5,000.0	1,250.0

年 月	品名 花色 單位	鉛 大加 拿船 大担 (市秤)	錫 云南 小砵 担 (市秤)	銅 紫銅錠老TC 美 担 (市秤)	法西釘 ^o 本厂 (一至六寸) 桶	烟 煤 开平層*** 二号秦皇島 公噸
6月		7,500.0	60,000.0	12,000.0	5,000.0	1,312.5
7月		^7,500.0	^60,000.0	^12,000.0	^5,000.0	1,875.0
8月		^7,500.0	^60,000.0	^12,000.0	^5,000.0	2,275.0
9月		7,375.0	60,000.0	12,750.0	4,750.0	2,425.0
10月		13,875.0	47,000.0	25,750.0	4,375.0	2,775.0
11月		16,750.0	33,000.0	35,000.0	3,750.0	3,862.5
12月		24,750.0	38,500.0	37,750.0	4,025.0	10,750.0
1944年						
1月		29,000.0	40,000.0	40,000.0	5,150.0	18,000.0
2月		35,750.0	43,500.0	48,000.0	6,400.0	17,575.0
3月		37,000.0	45,000.0	50,000.0	8,375.0	18,875.0
4月		37,750.0	46,000.0	50,000.0	9,000.0	19,500.0
5月		40,000.0	52,750.0	54,000.0	9,000.0	21,000.0
6月		42,750.0	55,750.0	55,750.0	10,750.0	27,500.0
7月		44,000.0	56,000.0	57,000.0	12,250.0	34,500.0
8月		45,000.0	59,000.0	60,000.0	14,250.0	34,750.0
9月		46,750.0	61,500.0	67,000.0	24,250.0	56,750.0
10月		69,250.0	90,000.0	92,500.0	58,750.0	75,000.0
11月		83,750.0	138,750.0	127,500.0	66,250.0	87,500.0
12月		—	—	—	—	96,250.0

* 上月市价。

^ 限价。

*** 原为开平头号層，1942年仍为开平二号層。

1942年起改秦皇島。

● 1942年起改法西釘。

▲ 1942年起改紫銅錠老TC。

年 月	品名	白 煤	汽 发 油	石 灰	水 泥	杉 木
	花色 單位	安南东京 公 噸	殼牌(英) 5美加侖①	无 錫 挑(200市斤)	啓新馬牌 桶(375磅)	一錢半碼 双連杉木 根(長16木尺)
1925年		35.983	4.167	1.661	4.470	3.568
1926年		28.648	4.225	1.627	4.867	4.442
1927年		28.138	4.456	2.130	4.769	4.207
1928年		26.774	3.723	1.760	4.914	3.869
1929年		26.838	3.039	1.816	4.890	3.652
1930年		26.475	3.820	1.880	4.917	3.684
1931年		31.183	5.428	2.109	6.273	4.448
1932年		11.331	5.289	1.875	6.985	4.316
1933年		23.585	4.336	1.565	6.932	3.709
1934年		19.925	4.140	1.410	7.138	3.120
1935年		19.625	4.533	1.308	6.492	2.549
1936年		21.844	5.000	1.529	6.183	2.602
1937年		25.365	5.250	1.814	7.996	2.658
1938年		39.583	6.198	4.239	10.208	3.916
1939年		71.667	9.792	4.350	9.467	6.824
1940年		203.042	16.431	6.863	47.500	20.224
1941年		442.021	24.681	11.865	104.167	43.889
1942年		1,874.000	532.500	31.100	191.700	67.700
1943年		4,017.700	1,828.200	162.800	1,552.900	61.600
1944年		62,031.300	7,398.900	1,071.100	10,952.700	61.600
1925年						
1月		30.300	4.167	1.939	4.306	3.000
2月		33.831	4.167	1.406	4.306	3.042
3月		35.768	4.167	1.657	4.306	3.125
4月		35.311	4.167	1.813	4.306	3.125
5月		35.403	4.167	1.713	4.306	3.167
6月		—	—	—	—	—
7月		35.539	4.167	1.639	4.444	3.375
8月		34.685	4.167	1.636	4.861	3.417
9月		34.002	4.167	1.589	4.861	3.500
10月		36.565	4.167	1.717	4.444	3.597
11月		42.374	4.167	1.614	4.583	5.000
12月		42.032	4.167	1.550	4.444	4.896
1926年						
1月		39.640	4.167	1.529	4.444	4.750
2月		34.173	4.167	1.613	4.444	4.750
3月		30.584	4.167	1.540	4.583	4.583

註：① 1美加侖=3.79市升。

年 月	品名 花色 單位	白 煤 安南东京 公 噸	汽 发 油 殼牌(英) 5 美加侖①	石 灰 无 錫 挑(200市斤)	水 泥 啓新馬牌 桶(375磅)	杉 木 一錢半碼 双連杉木 根(長16木尺)
	4月	29.047	4.167	1.543	5.556	4.167
	5月	27.851	4.167	1.519	5.556	4.458
	6月	25.629	4.167	1.500	5.556	4.333
	7月	23.750	4.167	1.496	5.000	4.333
	8月	23.579	4.167	—	4.792	3.931
	9月	24.775	4.167	—	4.583	4.069
	10月	26.996	4.167	1.800	4.583	4.583
	11月	28.705	4.514	1.825	4.722	4.681
	12月	29.047	4.514	1.850	4.583	4.667
1927年	1月	27.338	4.514	1.831	4.583	4.583
	2月	27.030	4.514	1.903	4.792	4.472
	3月	26.484	4.514	2.718	4.792	4.375
	4月	25.971	4.514	2.129	4.792	4.333
	5月	26.484	4.514	1.831	4.792	4.042
	6月	26.484	4.514	1.767	4.792	4.208
	7月	28.363	4.514	1.815	4.722	4.417
	8月	29.730	4.514	2.614	4.792	3.833
	9月	30.243	4.514	2.614	4.792	3.875
	10月	30.755	4.514	2.231	4.792	4.167
	11月	29.901	4.167	2.033	4.792	4.056
	12月	28.876	4.167	2.075	4.792	4.125
1928年	1月	27.851	4.563	2.060	4.792	4.208
	2月	25.629	4.329	2.076	4.792	3.958
	3月	24.604	4.535	1.979	4.792	3.792
	4月	25.800	4.563	1.944	4.792	3.771
	5月	26.689	4.182	1.814	4.792	3.850
	6月	26.894	3.497	1.703	4.792	3.792
	7月	27.338	3.801	1.553	4.688	3.813
	8月	27.851	3.042	1.700	4.792	3.850
	9月	27.338	3.042	1.500	4.688	3.903
	10月	26.825	3.042	1.454	4.792	3.882
	11月	27.133	3.042	1.658	5.347	3.792
	12月	27.338	3.042	1.681	5.903	3.819
1929年	1月	27.851	3.042	1.643	5.556	3.826
	2月	28.534	3.640	1.696	5.208	3.771

年 月	品名 花色 單位	白 煤 安南东京 公 噸	汽 发 油 殼牌(英) 5 美加侖①	石 灰 无 錫 挑(200市斤)	水 泥 啓新馬牌 桶(375磅)	杉 木 一錢半碼 双連杉木 根(長16木尺)
	3月	28.466	3.700	1.771	4.826	3.750
	4月	27.953	3.194	1.944	4.861	3.708
	5月	27.167	3.194	1.847	4.861	3.708
	6月	26.586	3.194	1.840	4.896	3.840
	7月	26.210	3.244	1.818	4.722	3.688
	8月	26.053	2.942	1.794	4.861	3.465
	9月	26.039	2.949	1.799	4.722	3.563
	10月	25.629	2.951	1.876	4.722	3.542
	11月	25.824	2.207	1.907	4.722	3.458
	12月	25.732	2.211	1.858	4.722	3.500
	1930年					
	1月	25.649	2.191	1.818	4.701	3.526
	2月	26.091	2.432	1.813	4.701	3.567
	3月	25.962	2.439	1.941	4.874	3.588
	4月	26.159	2.440	1.992	4.908	3.470
	5月	26.330	3.599	1.894	4.908	3.450
	6月	26.534	4.135	1.860	4.839	3.484
	7月	26.670	4.763	1.909	4.977	3.878
	8月	26.840	4.778	1.941	4.977	3.802
	9月	27.214	4.782	1.891	5.116	3.733
	10月	26.976	4.773	1.813	4.977	3.781
	11月	26.364	4.759	1.833	5.046	3.837
	12月	26.908	4.749	1.854	4.977	4.086
	1931年					
	1月	27.067	4.847	1.793	5.170	4.198
	2月	29.170	5.211	1.843	5.790	4.250
	3月	30.663	5.471	1.944	5.928	4.384
	4月	31.545	5.503	2.257	6.066	4.570
	5月	31.884	5.551	2.265	6.066	4.618
	6月	32.901	5.557	2.131	6.203	4.639
	7月	32.732	5.540	2.051	6.203	4.569
	8月	32.732	5.535	2.348	6.824	4.508
	9月	31.884	5.535	2.399	6.548	4.466
	10月	31.205	5.551	2.229	6.824	4.425
	11月	31.205	5.542	2.051	6.824	4.391
	12月	31.205	6.298	1.996	6.824	4.363
	1932年					
	1月	31.683	5.398	1.933	7.075	4.606

年 月	品名	白 煤	汽 发 油	石 灰	水 泥	杉 木
	花色 單位	安南东京 公 噸	殼牌(英) 5 美加侖①	无 錫 挑(200市斤)	啓新馬牌 桶(375磅)	一錢半碼 双連杉木 根(長16木尺)
2月		—	—	—	—	—
3月		31.509	5.453	2.207	7.004	4.521
4月		31.161	5.313	2.052	7.004	4.478
5月		30.465	5.281	1.940	7.075	4.394
6月		29.768	5.233	1.824	7.075	4.384
7月		27.853	5.200	1.861	6.934	4.415
8月		26.113	5.168	1.824	6.934	4.287
9月		25.764	5.189	1.858	6.934	4.167
10月		25.242	5.269	1.861	6.934	4.118
11月		24.546	5.316	1.702	6.934	4.054
12月		24.372	5.357	1.564	6.934	4.054
1933年						
1月		24.498	5.310	1.550	6.872	4.088
2月		24.123	5.310	1.600	6.793	4.125
3月		24.023	5.310	1.575	6.715	3.917
4月		23.573	4.973	1.600	6.707	3.765
5月		23.670	4.500	1.575	6.700	3.690
6月		24.359	4.375	1.475	7.100	3.585
7月		24.113	4.000	1.475	7.100	3.530
8月		23.621	4.000	1.600	7.100	3.525
9月		23.252	3.750	1.750	7.100	3.465
10月		22.391	3.500	1.550	7.100	3.525
11月		22.639	3.500	1.550	6.700	3.615
12月		22.760	3.500	1.475	7.200	3.675
1934年						
1月		23.129	3.500	1.600	7.500	3.570
2月		21.652	3.500	1.500	7.500	3.435
3月		19.438	3.500	1.400	7.500	3.465
4月		19.000	4.025	1.400	7.350	3.400
5月		19.000	4.050	1.400	7.200	3.113
6月		19.000	4.050	1.325	7.000	2.985
7月		19.500	4.300	1.300	7.000	2.955
8月		19.625	4.550	1.325	7.000	3.038
9月		19.125	4.550	1.325	7.000	2.970
10月		19.000	4.550	1.500	7.000	2.895
11月		20.000	4.550	1.475	6.800	2.835
12月		20.625	4.550	1.375	6.800	2.780

年 月	品名	白 煤 安南东京 公 噸	汽 发 油 殼牌(英) 5 美加侖①	石 灰 无 錫 挑(200市斤)	水 泥 啓新馬牌 桶(375磅)	杉 木 一錢半碼 双連杉木 根(長16木尺)
	花色 單位					
1935年						
1月		20.625	4.550	1.450	6.800	2.865
2月		20.500	4.550	1.525	6.800	2.925
3月		20.500	4.550	1.425	6.800	2.895
4月		20.125	4.550	1.300	6.700	2.700
5月		19.750	4.450	1.275	6.700	2.550
6月		19.125	4.350	1.250	6.600	2.475
7月		18.625	4.350	1.225	6.500	2.385
8月		18.500	4.350	1.200	6.200	2.265
9月		18.500	4.350	1.100	6.200	2.265
10月		18.500	4.350	1.200	6.200	2.325
11月		19.500	5.000	1.400	6.200	2.415
12月		21.250	5.000	1.350	6.200	2.520
1936年						
1月		22.000	5.000	1.425	6.200	2.550
2月		20.500	5.000	1.475	6.200	2.445
3月		18.625	5.000	1.475	5.900	2.645
4月		21.500	5.000	1.475	5.600	2.775
5月		22.500	5.000	1.525	5.600	2.865
6月		22.125	5.000	1.475	5.600	2.670
7月		22.000	5.000	1.550	6.100	2.565
8月		22.000	5.000	1.575	6.400	2.505
9月		22.000	5.000	1.525	6.400	2.595
10月		22.000	5.000	1.475	6.400	2.415
11月		22.375	5.000	1.600	6.900	2.580
12月		24.500	5.000	1.775	6.900	2.610
1937年						
1月		24.875	5.250	1.825	6.900	2.580
2月		24.250	5.250	1.800	6.900	2.489
3月		22.750	5.250	1.775	7.100	2.519
4月		21.250	5.250	1.825	7.450	2.954
5月		21.000	5.250	1.825	7.600	2.744
6月		21.000	5.250	1.825	7.600	2.684
7月		21.750	5.250	1.800	7.600	2.594
8月		22.500	5.250	1.850	7.600	2.609
9月		24.500	5.250	1.800	7.600	2.586
10月		26.750	5.250	—	7.600	2.654
11月		32.750	5.250	—	10.000	2.714
12月		41.000	5.250	—	12.000	2.766

年 月	品名	白 煤 安南东京 公 噸	汽 发 油 殼牌(英) 5美加侖①	石 灰 无 錫 挑(200市斤)	水 泥# 啓新馬牌 桶(375磅)	杉 木 [^] 一錢半碼 双連杉木 根(長16木尺)
	花色 單位					
1938年						
1月		41.500	5.250	—	12.000	3.561
2月		36.000	5.250	—	12.000	3.943
3月		34.000	5.250	—	11.500	3.733
4月		36.000	5.625	4.500	11.000	4.033
5月		34.000	5.500	4.400	11.000	3.733
6月		35.500	6.250	4.200	10.500	3.913
7月		38.000	6.500	4.200	10.500	3.643
8月		44.000	6.750	4.200	10.000	3.763
9月		44.000	7.000	3.950	8.500	3.883
10月		44.000	7.000	4.000	8.500	4.033
11月		44.000	7.000	4.400	8.500	4.453
12月		44.000	7.000	4.300	8.500	4.295
1939年						
1月		44.000	7.000	4.200	8.500	4.048
2月		44.000	7.000	4.200	8.500	4.423
3月		44.000	7.000	4.400	8.500	4.138
4月		44.000	7.000	4.400	8.300	3.958
5月		44.000	7.000	4.400	8.300	4.228
6月		49.000	7.500	4.300	8.800	5.172
7月		54.000	8.000	4.300	8.800	5.697
8月		85.000	12.000	4.400	9.500	7.796
9月		110.000	14.000	4.400	9.500	8.696
10月		116.000	14.000	4.400	11.500	10.195
11月		106.000	13.500	4.400	11.200	11.244
12月		120.000	13.500	4.400	12.200	12.290
1940年						
1月		125.000	13.500	4.600	18.000	12.890
2月		155.000	13.500	7.500	21.000	13.490
3月		165.000	13.500	7.500	23.000	14.090
4月		180.000	14.500	7.000	26.000	14.090
5月		240.000	17.500	6.500	57.000	15.290
6月		216.000	15.500	6.500	55.000	15.890
7月		213.000	18.500	5.350	55.000	25.500
8月		208.000	18.500	6.000	55.000	26.200
9月		219.000	18.500	6.500	55.000	25.250
10月		225.500	18.000	7.000	64.000	25.000
11月		245.000	17.925	8.250	73.500	25.000
12月		245.000	17.750	9.650	67.500	30.000

年 月	品名 花色 單位	白 煤 安南东京 公 噸	汽 发 油 殼牌(英) 5 美加侖①	石 灰 [△] 无 錫 挑(200市斤)	水 泥 啓新馬牌 桶(375磅)	杉 木 一錢半碼 双連杉木 根(長木16尺)
1941年						
1月		256.250	19.800	9.625	59.000	30.000
2月		260.000	19.800	10.000	64.000	30.000
3月		270.000	20.800	8.750	67.500	30.000
4月		385.000	23.800	8.750	71.000	30.000
5月		430.000	23.800	8.250	79.000	30.000
6月		425.000	23.750	9.000	82.000	30.000
7月		430.000	23.750	9.000	80.000	30.000
8月		452.000	26.000	10.500	87.500	30.000
9月		488.000	27.300	10.750	140.000	45.000
10月		528.000	27.250	12.500	140.000	45.000
11月		810.000	29.125	22.750	190.000	116.667
12月		570.000	31.000	22.500	190.000	80.000
1942年						
1月		600.0	*26.0	20.5	178.8	*80.0
2月		727.5	156.7	20.0	170.0	*80.0
3月		1,060.0	187.5	27.0	185.0	*80.0
4月		1,857.5	225.0	34.0	250.0	*80.0
5月		1,955.1	282.3	22.2	185.5	61.6
6月		2,100.0	600.0	25.0	*185.5	*61.6
7月		2,140.0	712.5	35.5	*185.5	*61.6
8月		2,122.5	800.0	33.0	200.0	*61.6
9月		2,050.0	850.0	39.5	200.0	*61.6
10月		2,450.0	850.0	37.8	185.0	*61.6
11月		2,625.0	850.0	35.5	*185.0	*61.6
12月		2,800.0	850.0	42.8	190.0	*61.6
1943年						
1月		2,700.0	850.0	61.3	*190.0	*61.6
2月		2,775.0	850.0	70.0	210.0	*61.6
3月		2,862.5	1,100.0	80.0	*210.0	*61.6
4月		2,875.0	1,375.0	80.0	*210.0	*61.6
5月		2,900.0	1,663.0	78.3	202.5	*61.6
6月		3,125.0	1,725.0	83.8	297.5	*61.6
7月		3,300.0	1,875.0	115.0	765.0	*61.6
8月		3,200.0	2,375.0	300.0	2,450.0	*61.6
9月		3,300.0	2,500.0	390.0	2,520.0	*61.6
10月		3,375.0	2,500.0	270.0	2,650.0	*61.6
11月		5,000.0	2,500.0	205.0	3,800.0	*61.6
12月		12,800.0	2,625.0	220.0	5,125.0	*61.6

年 月	品名 花色 單位	白 煤 安南东京 公 噸	汽 发 油 殼牌(英) 5 美加侖①	石 灰 无 錫 挑(200市斤)	水 泥 啓新馬牌 桶(375磅)	杉 木 一錢半碼 双連杉木 根(長木16尺)
1944年						
1月		24,000.0	3,000.0	370.0	6,000.0	*61.6
2月		24,500.0	3,512.5	525.0	8,000.0	*61.6
3月		25,125.0	4,625.0	570.0	*8,000.0	*61.6
4月		25,750.0	5,000.0	522.5	8,800.0	*61.6
5月		29,000.0	5,000.0	620.0	7,400.0	*61.6
6月		36,750.0	5,750.0	875.0	6,970.0	*61.6
7月		46,500.0	6,375.0	1,225.0	7,650.0	*61.6
8月		51,500.0	7,250.0	975.0	8,160.0	*61.6
9月		76,250.0	8,875.0	1,100.0	14,450.0	*61.6
10月		105,000.0	14,375.0	2,250.0	21,250.0	*61.6
11月		132,500.0	17,625.0	2,750.0	23,800.0	*61.6
12月		167,500.0	—	—	—	—

* 上月市价。

1939年起改河北唐山馬牌水泥。

^ 1939年起改福建經錢半碼杉木。

^ 1942年起改宜興头号石灰。

年 月	品名 花色 單位	玻 璃 三七塔四号 比 百英方尺①	硫 酸 [△] 66度箱 2 罐 箱(200磅)	純 碱 卜內門 英 担(磅秤)②	硫 化 元 裕兴双鷄S 德 担(磅秤)②	靛 油 謙信角鹿 德 担(磅秤)③
1925年		6.509	13.050	6.099	48.107	56.819
1926年		5.917	14.867	5.883	46.644	48.380
1927年		6.262	14.773	6.050	46.181	48.612
1928年		6.632	14.168	6.097	42.304	48.728
1929年		7.723	13.463	5.784	48.091	60.244
1930年		9.379	16.219	7.449	55.765	78.117
1931年		11.083	22.891	11.546	73.637	97.187
1932年		11.507	22.446	9.536	84.385	113.200
1933年		9.465	14.690	8.960	84.005	112.007
1934年		8.138	13.306	8.625	66.958	120.750
1935年		6.806	13.542	7.671	53.458	111.750
1936年		7.498	14.083	7.650	49.000	113.000
1937年		11.175	15.583	8.271	45.382	117.545
1938年		12.608	17.833	12.225	68.604	142.517
1939年		23.917	23.083	18.225	141.183	275.283
1940年		69.917	38.958	50.617	238.750	455.833
1941年		217.000	132.292	154.500	845.833	1,485.308
1942年		610.700	472.900	619.400	2,070.800	3,972.300
1943年		2,125.000	1,137.500	3,955.700	3,595.900	10,077.100
1944年		7,010.200	3,390.900	39,454.500	71,295.400	107,068.200
1925年						
1月		6.667	10.417	5.139	47.223	69.445
2月		7.292	10.556	5.417	47.223	63.889
3月		7.118	10.833	5.695	47.223	58.334
4月		6.806	11.806	4.514	48.612	55.556
5月		6.667	12.014	5.903	48.612	55.556
6月		—	—	—	—	—
7月		6.458	14.236	7.986	48.612	55.556
8月		6.458	16.615	8.333	48.612	55.556
9月		6.354	16.352	6.389	48.612	55.556

註：① 百英方尺 = 83.61 平方市尺。

② 磅秤 100 斤 = 120.96 市斤。

[△] 硫酸从1925年至1931年为日貨，1932年为英貨祥茂，1933年至1944年为英商上海。

§ 硫化元从1939年起改为青光元。

年 月	品名 花色 單位	玻 璃 三七塔四号 比 百英方尺	硫 酸 66 度箱 2 罐 箱(200磅)	純 碱 卜內門 英 担(磅秤)	硫 化 元 裕兴双鵝 德 担(磅秤)	靛 油 謙信角鹿 德 担(磅秤)
10月		6.111	14.615	6.250	48.612	52.778
11月		5.833	12.995	5.903	48.612	52.778
12月		5.833	13.113	5.556	47.223	50.000
1926年						
1月		5.764	15.963	5.556	47.223	50.000
2月		5.799	16.411	5.903	48.612	48.612
3月		5.903	15.652	5.903	44.445	45.834
4月		5.903	14.689	5.903	47.223	48.612
5月		6.181	14.290	5.903	45.834	48.612
6月		6.042	14.370	5.903	44.445	48.612
7月		5.764	14.152	5.903	44.445	48.612
8月		5.694	14.460	5.903	44.445	45.834
9月		5.556	14.250	5.903	44.445	44.445
10月		5.903	14.520	6.007	48.612	48.612
11月		6.250	14.661	5.903	50.000	52.778
12月		6.250	14.983	5.903	50.000	50.000
1927年						
1月		6.181	14.742	5.903	48.612	50.000
2月		6.181	14.520	5.903	45.834	44.445
3月		6.076	14.600	5.903	45.834	44.445
4月		6.042	14.954	6.007	45.834	48.612
5月		5.972	15.250	6.111	47.223	50.000
6月		5.903	15.167	6.111	45.834	51.389
7月		6.042	—	6.111	45.834	51.389
8月		6.701	15.083	6.111	45.834	—
9月		6.667	14.329	6.111	45.834	48.612
10月		6.493	14.175	6.111	45.834	48.612
11月		6.458	14.752	6.111	45.834	48.612
12月		6.424	14.935	6.111	45.834	48.612
1928年						
1月		6.389	14.572	6.111	45.834	48.612
2月		6.458	14.007	6.111	41.667	48.612
3月		6.458	14.285	6.111	41.667	48.612
4月		6.458	14.653	6.111	41.667	48.612
5月		6.458	15.625	6.146	41.667	45.834
6月		6.528	15.625	6.111	43.750	48.612
7月		6.667	15.625	6.111	41.667	48.612

年 月	品名 花色 單位	玻 璃 三七塔四号 比 百英方尺	碱 酸 66 度箱 2罐 箱(200磅)	純 碱 卜內門 英 担 (磅秤)	硫 化 元 裕兴双鷄 德 担 (磅秤)	鹼 油 謙信角鹿 德 担 (磅秤)
	8月	6.667	15.625	6.111	41.667	48.612
	9月	6.667	12.500	6.111	41.667	48.612
	10月	6.736	12.500	6.111	41.667	48.612
	11月	6.945	12.500	6.111	41.667	48.612
	12月	7.153	12.500	5.903	43.056	52.778
1929年						
	1月	7.535	13.956	5.833	44.445	54.167
	2月	7.708	13.714	5.764	46.528	55.556
	3月	7.674	13.472	5.764	48.612	58.334
	4月	7.882	12.963	5.833	48.612	58.334
	5月	8.195	13.479	5.833	48.612	58.334
	6月	7.743	12.929	5.764	48.612	58.334
	7月	7.153	12.956	5.694	48.612	62.501
	8月	7.153	12.964	5.694	48.612	62.501
	9月	7.465	12.993	5.694	48.612	62.501
	10月	8.333	13.510	5.833	48.612	63.889
	11月	8.125	14.047	5.833	48.612	63.889
	12月	7.708	14.568	5.868	48.612	64.584
1930年						
	1月	7.743	14.440	5.876	51.156	67.747
	2月	8.641	14.893	6.222	55.304	67.747
	3月	8.814	14.935	6.636	55.304	67.747
	4月	8.987	14.938	6.636	55.304	67.747
	5月	8.849	16.450	6.567	55.304	71.895
	6月	9.678	15.126	7.190	66.365	96.782
	7月	9.678	17.332	7.570	54.958	82.956
	8月	9.955	18.145	8.641	55.304	82.956
	9月	9.955	17.151	8.572	55.304	82.956
	10月	9.955	17.115	8.607	55.995	82.956
	11月	9.955	17.070	8.226	54.267	82.956
	12月	10.335	17.029	8.641	54.613	82.956
1931年						
	1月	11.718	18.930	10.753	60.656	82.712
	2月	12.062	21.922	10.842	67.548	90.984
	3月	12.062	22.925	11.894	68.927	99.255
	4月	11.166	24.058	12.310	67.548	99.255
	5月	10.753	24.153	12.310	66.170	99.255

年 月	品名 花色 單位	玻 璃 三七塔四号 比 百英方尺	硫 酸 66 度箱 2罐 箱(200磅)	純 碱 卜內門 英 担 (磅秤)	硫 化 元 裕兴双鷄 德 担 (磅秤)	靛 油 謙信角鹿 德 担 (磅秤)
6月		10.753	23.070	11.787	73.063	99.255
7月		10.546	23.000	11.442	79.955	99.255
8月		10.339	23.978	11.442	79.955	99.255
9月		10.511	23.980	11.442	79.955	99.255
10月		11.028	—	11.442	79.955	99.255
11月		11.028	—	11.442	79.955	99.255
12月		11.028	—	11.442	79.955	99.255
1932年						
1月		11.320	—	10.330	82.070	113.200
2月		—	—	—	—	—
3月		11.886	—	9.622	82.070	113.200
4月		11.886	—	9.198	84.900	113.200
5月		11.886	—	9.198	84.900	113.200
6月		11.674	—	9.198	84.900	113.200
7月		11.674	23.503	9.198	84.900	113.200
8月		11.674	23.353	9.198	84.900	113.200
9月		11.674	23.449	9.115	84.900	113.200
10月		11.674	21.829	9.923	84.900	113.200
11月		10.613	22.024	10.011	84.900	113.200
12月		10.613	20.518	9.905	84.900	113.200
1933年						
1月		10.517	14.724	9.676	84.140	112.188
2月		10.504	14.706	9.699	84.034	112.045
3月		10.141	14.687	9.497	83.928	111.904
4月		9.795	14.685	9.271	83.958	111.944
5月		9.675	14.685	8.500	84.000	112.000
6月		9.550	14.685	8.500	84.000	112.000
7月		9.550	14.685	8.750	84.000	112.000
8月		9.000	14.685	8.875	84.000	112.000
9月		8.750	14.685	9.000	84.000	112.000
10月		8.700	14.685	8.750	84.000	112.000
11月		8.700	14.685	8.500	84.000	112.000
12月		8.700	14.685	8.500	84.000	112.000
1934年						
1月		8.600	14.000	8.500	84.000	112.000
2月		8.500	14.000	8.500	78.000	117.000
3月		8.400	12.750	8.500	72.000	122.000

年 月	品名	玻 璃 三七塔四号 比 百英方尺	硫 酸 66 度箱 2 罐 箱(200磅)	純 碱 卜內門 英 担 (磅秤)	硫 元 化 裕兴双鷄 德 担 (磅秤)	靛 油 謙信角鹿 德 担 (磅秤)
	花色 單位					
4月		8.400	10.000	8.500	68.500	122.000
5月		8.100	12.000	8.500	68.000	122.000
6月		8.100	12.750	8.500	68.000	122.000
7月		8.100	13.750	8.500	68.000	122.000
8月		8.100	14.605	8.800	68.000	122.000
9月		7.950	14.710	8.800	64.000	122.000
10月		7.800	14.105	8.800	55.000	122.000
11月		7.800	13.500	8.800	55.000	122.000
12月		7.800	13.500	8.800	55.000	122.000
1935年						
1月		7.800	13.500	8.800	55.000	122.000
2月		7.800	13.500	8.800	55.000	116.000
3月		7.500	13.500	8.300	55.000	110.000
4月		7.400	13.500	7.800	55.000	110.000
5月		6.800	13.500	7.500	55.000	110.000
6月		6.275	13.500	7.200	55.000	110.000
7月		6.000	13.500	7.200	55.000	110.000
8月		6.000	13.500	7.200	55.000	110.000
9月		6.100	13.500	7.200	51.500	110.000
10月		6.200	13.500	7.050	48.000	112.000
11月		6.700	13.500	7.300	48.000	112.000
12月		7.100	14.000	7.700	54.000	113.000
1936年						
1月		7.250	14.000	7.700	54.000	113.000
2月		7.325	14.000	7.700	54.000	113.000
3月		7.500	14.000	7.700	54.000	113.000
4月		7.400	14.000	7.700	54.000	113.000
5月		7.300	14.000	7.500	49.000	113.000
6月		7.300	14.000	7.500	49.000	113.000
7月		7.400	14.000	7.500	49.000	113.000
8月		7.400	14.000	7.700	45.000	113.000
9月		7.400	14.000	7.700	45.000	113.000
10月		7.400	14.000	7.700	45.000	113.000
11月		7.750	14.500	7.700	45.000	113.000
12月		8.550	14.500	7.700	45.000	113.000
1937年						
1月		9.400	14.500	7.700	45.000	113.000
2月		9.500	14.700	7.700	44.100	118.000

年 月	品名 花色 單位	玻 璃 三七塔四号 比 百英方尺	硫 酸 66 度箱 2 罐 箱(200磅)	純 碱 卜內門 英 担 (磅秤)	硫 化 元 裕兴双鷄 德 担 (磅秤)	靛 油 謙信角鹿 德 担 (磅秤)
	3月	9.200	14.700	7.700	44.100	118.000
	4月	9.000	14.700	7.700	44.100	118.000
	5月	9.800	15.600	7.200	44.100	118.000
	6月	10.200	15.600	7.200	44.100	118.000
	7月	10.150	15.600	7.750	44.100	118.000
	8月	10.100	15.600	7.500	44.100	118.000
	9月	12.250	16.000	9.700	—	—
	10月	14.750	16.000	9.700	48.500	118.000
	11月	15.000	16.000	9.700	48.500	118.000
	12月	14.750	18.000	9.700	48.500	118.000
1938年						
	1月	13.750	18.000	9.700	48.500	118.000
	2月	13.500	16.500	9.700	48.500	118.000
	3月	12.750	17.000	9.700	48.500	118.000
	4月	11.200	17.000	10.850	59.250	128.000
	5月	10.700	18.000	11.300	70.000	138.000
	6月	11.000	18.500	13.000	70.000	138.000
	7月	11.750	18.500	13.450	70.000	138.000
	8月	12.200	18.500	15.600	76.500	151.800
	9月	13.000	18.500	14.100	83.000	165.600
	10月	13.450	18.500	13.100	83.000	165.600
	11月	14.000	17.500	13.400	83.000	165.600
	12月	14.000	17.500	12.800	83.000	165.600
1939年						
	1月	14.000	17.500	12.800	83.000	165.600
	2月	14.000	18.500	13.400	83.000	165.600
	3月	17.000	18.500	13.400	83.000	165.600
	4月	17.000	19.500	12.800	83.000	165.600
	5月	17.000	19.500	13.400	83.000	165.600
	6月	18.500	24.000	15.800	99.600	198.700
	7月	18.500	24.000	15.800	99.600	198.700
	8月	31.000	21.500	17.500	120.000	238.000
	9月	35.000	28.000	22.200	240.000	460.000
	10月	35.000	28.000	27.200	240.000	460.000
	11月	35.000	28.000	27.200	240.000	460.000
	12月	35.000	30.000	27.200	240.000	460.000

年 月	品名 花色 單位	玻 璃 三七塔四号 比 百英方尺	硫 酸 66度祥茂 上 海 箱(200磅)	純 碱 卜內門 英 担(磅秤)	青 光 元 裕兴双鷄 德 担(磅秤)	鹼 油 謙信角鹿 德 担(磅秤)
1940年						
1月		40.000	30.500	27.200	240.000	460.000
2月		50.000	50.000	28.600	240.000	460.000
3月		50.000	50.000	33.900	240.000	460.000
4月		50.000	44.000	36.300	240.000	460.000
5月		77.000	44.000	47.200	240.000	460.000
6月		80.000	42.000	43.700	240.000	460.000
7月		82.000	38.000	65.000	225.000	410.000
8月		82.000	29.000	65.000	240.000	460.000
9月		82.000	33.000	63.500	240.000	460.000
10月		82.000	33.000	65.000	240.000	460.000
11月		82.000	34.000	65.000	240.000	460.000
12月		82.000	40.000	67.000	240.000	460.000
1941年						
1月		102.500	44.000	69.000	240.000	460.000
2月		132.500	50.000	72.000	240.000	460.000
3月		147.500	52.000	75.000	240.000	460.000
4月		172.500	56.000	79.000	245.000	464.000
5月		179.000	58.000	79.000	245.000	465.000
6月		187.500	107.500	100.000	260.000	493.470
7月		202.500	95.000	100.000	380.000	721.230
8月		217.500	105.000	130.000	950.000	1,000.000
9月		232.500	150.000	200.000	950.000	2,300.000
10月		255.000	170.000	220.000	1,400.000	2,375.000
11月		375.000	340.000	425.000	2,500.000	4,000.000
12月		400.000	330.000	305.000	2,500.000	4,625.000
1942年						
1月		400.0	310.0	266.7	*2,500.0	*4,625.0
2月		400.0	322.5	275.0	*2,500.0	*4,625.0
3月		425.0	345.0	370.0	*2,500.0	*4,625.0
4月		500.0	345.0	545.0	*2,500.0	*4,625.0
5月		472.9	318.3	505.6	1,925.0	3,561.3
6月		500.0	442.5	718.8	*1,925.0	*3,561.3
7月		712.5	643.8	725.0	*1,925.0	*3,561.3
8月		790.0	743.8	740.0	*1,925.0	*3,561.3
9月		800.0	500.0	710.0	*1,925.0	*3,561.3
10月		675.0	500.0	700.0	*1,925.0	*3,561.3
11月		*825.0	587.5	775.0	1,650.0	3,900.0

年 月	品名	玻 璃 三七塔四号 比 百英方尺	硫 酸 66 度箱2 罐 箱(200磅)	純 碱 卜內門 英 担(磅秤)	青 光 元 裕兴双鷄 德 担(磅秤)	醃 油 謙信角鹿 德 担(磅秤)
	花色 單位					
1943年	12月	827.5	616.3	1,101.3	1,650.0	*3,900.0
	1月	875.3	662.5	1,893.8	1,650.0	*3,900.0
	2月	^1,000.0	837.5	2,400.0	1,787.5	*3,900.0
	3月	*1,000.0	^1,000.0	^2,400.0	2,400.0	5,325.0
	4月	1,550.0	1,000.0	2,800.0	3,925.0	9,100.0
	5月	2,000.0	1,075.0	3,400.0	3,813.0	10,200.0
	6月	2,000.0	1,175.0	3,800.0	3,825.0	10,950.0
	7月	2,000.0	1,400.0	4,325.0	4,075.0	12,550.0
	8月	2,000.0	1,600.0	6,000.0	4,350.0	14,250.0
	9月	2,000.0	1,200.0	4,750.0	3,900.0	11,000.0
	10月	3,125.0	1,100.0	4,350.0	*3,900.0	*11,000.0
	11月	3,800.0	1,200.0	4,850.0	4,400.0	13,000.0
	12月	4,150.0	1,400.0	6,500.0	5,125.0	15,750.0
1944年	1月	4,550.0	1,800.0	9,000.0	*5,125.0	*15,750.0
	2月	5,400.0	1,750.0	14,000.0	*5,125.0	*15,750.0
	3月	5,900.0	1,800.0	23,500.0	35,000.0	75,000.0
	4月	6,162.0	1,800.0	22,000.0	43,750.0	77,750.0
	5月	6,325.0	2,150.0	21,000.0	48,250.0	80,500.0
	6月	6,800.0	2,500.0	23,000.0	64,000.0	105,000.0
	7月	7,100.0	2,750.0	27,500.0	65,000.0	106,500.0
	8月	7,500.0	2,750.0	29,000.0	75,000.0	116,500.0
	9月	7,900.0	6,000.0	65,000.0	119,000.0	170,000.0
	10月	9,475.0	6,500.0	100,000.0	119,000.0	170,000.0
	11月	10,000.0	7,500.0	*100,000.0	205,000.0	245,000.0
	12月					

* 上月市价。

^ 限价。

年 月	品名 花色 單位	豆餅 本厂正牌 [△] 上海 片(重62½磅)	菸叶 許州叶 河南 百磅 ^①	硫酸銨 愛禮司 [△] 担(磅秤) ^②	紙烟 大英牌 (十支裝) 千支	桐油 洪江(副) [§] 湖南 桶(約重 84.48市斤)
1925年		2.134	32.827	7.773	4.543	30.019
1926年		2.128	29.337	7.505	4.199	28.443
1927年		2.132	31.878	7.582	3.971	29.699
1928年		2.094	—	—	4.636	29.045
1929年		2.458	35.095	7.490	4.899	28.849
1930年		2.562	42.677	7.501	5.639	27.324
1931年		2.195	41.892	8.209	7.736	28.197
1932年		2.062	44.286	11.146	6.435	25.470
1933年		1.739	44.739	9.784	6.255	22.671
1934年		1.370	32.106	9.088	6.582	22.742
1935年		1.624	32.149	9.000	6.211	25.850
1936年		2.129	33.417	10.292	5.918	38.942
1937年		2.465	34.875	10.892	6.543	43.029
1938年		2.905	56.042	14.404	6.936	62.583
1939年		3.838	99.167	19.767	9.817	147.667
1940年		11.729	143.333	99.358	20.547	422.292
1941年		17.494	290.317	333.667	36.981	708.958
1942年		53.800	2,657.300	1,086.300	162.600	1,635.400
1943年		188.300	3,234.000	2,400.000	596.900	2,811.100
1944年		639.200	8,942.900	12,090.900	3,248.000	10,859.100
1925年						
	1月	—	27.036	8.172	4.597	27.500
	2月	—	29.184	8.049	4.528	28.472
	3月	—	30.296	8.046	4.525	28.750
	4月	1.951	30.774	8.056	4.532	28.542
	5月	2.104	30.285	7.610	4.579	29.445
	6月	—	—	—	—	—
	7月	2.361	31.514	7.574	4.557	33.056
	8月	2.347	32.638	7.553	4.532	35.695
	9月	2.278	32.807	7.547	4.525	31.736

註: ① 百磅=90.72市斤。

② 磅秤百斤=120.96市斤。

[△] 豆餅1927—1928年为沙河光餅, 1939年起片重由62½磅改为54½磅, 1942年3月起片重仍改为62½磅。

[△] 硫酸銨1925—1931年第三季度为日貨, 1931年第四季起为德貨, 从1936年8月起为英貨卜內門峨眉牌。

[§] 桐油1942年3月起由湖南改为浙江溫州桐油。

年 月	品名 花色 單位	豆餅 本廠正牌 上海 片(重62½磅)	菸葉 許州葉 河南 百磅	碱酸鈣 愛禮司 德 担(磅秤)	紙烟 大英牌 (十支裝) 千支	桐油 洪江(副)湖南 桶(約重 84.48市斤)
10月		2.188	44.491	7.560	4.542	29.792
11月		1.979	34.235	—	4.538	29.028
12月		1.861	37.843	7.565	4.522	28.195
1926年						
1月		1.940	29.737	7.482	4.489	27.778
2月		2.021	28.728	7.460	4.475	27.778
3月		2.111	27.408	7.453	4.461	28.611
4月		2.324	27.867	7.470	4.488	28.403
5月		2.250	28.927	7.470	4.475	30.139
6月		2.215	29.235	7.432	3.921	30.000
7月		2.250	27.172	7.474	3.943	29.653
8月		1.993	27.539	7.479	3.949	29.097
9月		1.958	27.906	7.500	4.000	27.986
10月		2.083	31.384	7.510	4.006	27.570
11月		2.222	33.598	7.583	4.044	26.806
12月		2.167	32.545	7.750	4.133	27.500
1927年						
1月		2.046	27.327	7.625	4.067	29.584
2月		2.206	31.710	7.510	3.846	29.584
3月		2.194	32.256	7.551	3.867	30.000
4月		2.243	32.106	7.604	3.893	30.000
5月		2.247	32.567	7.625	3.904	29.722
6月		2.367	32.017	7.583	3.882	29.306
7月		2.331	30.816	—	4.024	30.278
8月		2.079	32.582	7.542	4.013	30.556
9月		1.976	32.953	7.542	4.013	30.139
10月		2.035	32.433	7.593	4.040	30.139
11月		2.000	32.964	7.631	4.060	28.750
12月		1.854	32.807	7.593	4.040	28.334
1928年						
1月		1.847	—	—	3.982	28.889
2月		2.058	—	—	4.551	30.139
3月		2.038	—	—	4.540	31.389
4月		2.106	—	—	4.608	30.000
5月		2.229	—	—	4.638	31.389
6月		2.188	—	—	4.660	31.111
7月		2.285	—	—	4.701	31.111

年 月	品名 花色 單位	豆餅 本廠正牌 上海 片(重62½磅)	菸葉 許州葉 河南 百磅	碱酸鈣 愛禮司 担(磅秤)	紙烟 大英牌 (十支裝) 千支	桐油 洪江(副)湖南 桶(約重 84.48市斤)
	8月	2.211	—	—	4.718	29.167
	9月	2.043	—	—	4.800	26.875
	10月	1.979	—	—	4.725	25.972
	11月	2.118	—	—	4.775	25.834
	12月	2.031	—	—	4.932	26.667
1929年						
	1月	2.222	38.610	7.467	4.486	29.167
	2月	2.389	38.099	7.481	4.788	30.070
	3月	2.444	33.241	7.485	4.490	30.278
	4月	2.375	32.985	7.478	4.886	30.278
	5月	2.417	32.729	7.489	5.013	30.556
	6月	2.500	32.729	7.460	4.993	30.139
	7月	2.597	32.474	7.474	5.003	29.028
	8月	2.528	30.939	7.479	5.006	27.778
	9月	2.563	37.332	7.496	5.017	27.778
	10月	2.653	39.378	7.506	5.024	27.639
	11月	2.382	36.565	7.525	5.036	26.806
	12月	2.424	36.054	7.536	5.043	26.667
1930年						
	1月	2.489	37.163	7.469	5.179	26.546
	2月	2.572	40.013	7.447	5.243	26.961
	3月	2.572	44.798	7.467	5.257	26.753
	4月	2.599	44.035	7.466	5.228	26.131
	5月	2.599	42.049	7.477	5.284	25.993
	6月	2.724	39.199	7.429	5.306	25.993
	7月	3.000	40.217	7.531	5.818	27.790
	8月	2.735	45.460	7.561	5.969	30.279
	9月	2.610	45.562	7.567	6.053	29.173
	10月	2.458	43.781	7.552	6.041	28.067
	11月	2.272	44.798	7.531	6.175	27.375
	12月	2.115	45.053	7.514	6.111	26.822
1931年						
	1月	2.100	42.637	6.975	7.971	26.744
	2月	2.247	42.890	6.975	7.623	26.744
	3月	2.313	43.144	6.977	7.710	27.364
	4月	2.266	43.399	7.017	7.809	27.984
	5月	2.286	42.383	7.044	7.825	28.674

年 月	品名 花色 單位	豆餅 本廠正牌 上海 片(重62½磅)	菸叶 許州叶 河南 百磅	硫酸銨 愛禮司 德 担(磅秤)	紙烟 大英牌 (十支裝) 千支	桐油 洪江(副)湖南 桶(約重 84.48市斤)
	6月	2.430	42.281	7.021	7.924	30.328
	7月	2.316	42.637	7.002	7.880	30.328
	8月	2.144	42.637	6.993	7.747	29.639
	9月	2.123	40.302	6.995	7.669	27.847
	10月	2.054	39.845	11.800	7.565	27.571
	11月	2.026	40.607	11.993	7.563	27.571
	12月	2.033	39.947	11.718	7.543	27.571
1932年						
	1月	2.123	—	12.523	6.690	27.310
	2月	—	—	—	—	—
	3月	2.250	—	12.664	6.430	27.168
	4月	2.052	—	12.664	6.263	26.885
	5月	2.137	—	12.664	6.225	25.753
	6月	2.123	—	12.664	6.150	25.470
	7月	2.151	36.470	9.905	6.111	24.904
	8月	2.158	38.554	9.905	6.072	25.187
	9月	2.108	37.512	9.905	6.106	25.187
	10月	1.939	50.017	9.905	6.198	24.197
	11月	1.804	53.143	9.905	7.247	24.055
	12月	1.840	50.017	9.905	7.295	24.055
1933年						
	1月	2.006	44.405	9.816	6.240	23.419
	2月	1.982	50.537	9.804	6.245	22.549
	3月	1.973	56.655	9.792	6.250	21.961
	4月	1.875	51.497	9.645	6.250	21.678
	5月	1.850	36.048	9.750	6.250	21.250
	6月	1.845	36.562	9.800	6.240	22.000
	7月	1.840	35.018	9.800	6.240	22.900
	8月	1.725	44.876	9.800	6.245	25.000
	9月	1.540	45.317	9.800	6.240	24.100
	10月	1.480	47.892	9.800	6.240	23.000
	11月	1.430	44.802	9.800	6.235	22.200
	12月	1.325	43.257	9.800	6.380	22.000
1934年						
	1月	1.245	37.600	9.800	6.610	22.200
	2月	1.375	37.085	9.800	6.740	22.800
	3月	1.325	36.055	9.350	6.740	23.200

年 月	品名 花色 單位	豆 餅 本厂正牌 上海 片(重62½磅)	菸 叶 許 州 叶 河南 百 磅	硫 酸 鈣 愛 禮 司 担(磅秤)	紙 烟 大 英 牌 (十支裝) 千 支	桐 油 洪江(副)湖南 桶(約重 84.48市斤)
	4月	1.315	35.024	8.900	6.740	23.100
	5月	1.365	29.874	8.900	6.735	23.500
	6月	1.345	27.813	8.900	6.740	24.000
	7月	1.410	32.964	8.900	6.735	23.900
	8月	1.470	27.813	8.900	6.730	22.600
	9月	1.380	29.874	8.900	6.495	21.800
	10月	1.300	29.359	8.900	6.235	22.000
	11月	1.345	30.904	8.900	6.240	21.900
	12月	1.560	30.904	8.900	6.240	21.900
1935年						
	1月	1.605	31.934	8.900	6.240	22.300
	2月	1.690	33.995	8.900	6.240	22.900
	3月	1.635	33.995	8.900	6.230	24.200
	4月	1.635	36.055	8.900	6.240	25.600
	5月	1.620	29.874	8.900	6.240	25.400
	6月	1.505	28.329	8.900	6.240	26.200
	7月	1.510	29.874	8.900	6.240	26.100
	8月	1.515	30.904	8.900	6.240	25.300
	9月	1.485	31.934	8.900	6.240	25.000
	10月	1.645	40.175	8.900	6.240	28.400
	11月	1.795	30.904	9.300	6.240	29.200
	12月	1.850	27.813	9.700	5.900	29.600
1936年						
	1月	1.815	33.000	10.250	5.900	30.300
	2月	1.885	33.000	10.250	5.910	33.200
	3月	1.920	32.000	10.300	5.920	36.200
	4月	2.220	32.500	10.300	5.920	38.200
	5月	2.170	32.000	10.300	5.920	38.400
	6月	2.160	32.000	10.300	5.920	38.400
	7月	2.365	32.000	10.300	5.920	40.400
	8月	2.320	33.500	10.300	5.920	44.500
	9月	2.340	35.000	10.300	5.920	42.500
	10月	2.170	35.000	10.300	5.920	41.200
	11月	1.985	36.000	10.300	5.920	42.000
	12月	2.200	35.000	10.300	5.920	42.000
1937年						
	1月	2.290	36.000	10.300	5.920	44.500

年 月	品名 花色 單位	豆餅 本廠正牌 上海 片(重62½磅)	菸葉 許州葉 河南 百磅	硫酸銨 卜內門 英 担(磅秤)	紙烟 大英牌 (十支裝) 千支	桐油 洪江(副)湖南 桶(約重 84.48市斤)
	2月	2.300	35.500	10.300	5.920	46.400
	3月	2.350	34.000	10.300	5.920	44.800
	4月	2.495	33.000	10.300	6.200	44.000
	5月	2.440	33.000	10.300	6.120	44.000
	6月	2.460	33.000	10.300	6.120	39.500
	7月	2.660	33.000	10.300	6.120	38.000
	8月	2.400	33.000	10.600	6.400	—
	9月	2.400	34.000	11.700	7.300	—
	10月	2.475	37.000	11.700	7.400	—
	11月	2.650	37.000	12.300	8.500	—
	12月	2.660	40.000	12.300	6.600	—
1938年						
	1月	2.700	40.000	12.300	6.560	38.000
	2月	2.875	42.500	12.300	7.250	39.000
	3月	3.375	45.000	12.300	7.400	51.000
	4月	2.650	50.000	13.500	6.940	51.000
	5月	2.625	50.000	13.500	6.560	50.000
	6月	2.690	50.000	13.700	6.560	48.000
	7月	2.800	55.000	14.350	6.560	49.000
	8月	3.025	60.000	14.500	6.730	85.000
	9月	2.875	60.000	16.600	6.560	85.000
	10月	3.075	70.000	16.600	7.360	85.000
	11月	3.025	75.000	16.600	7.370	85.000
	12月	3.150	75.000	16.600	7.380	85.000
1939年						
	1月	3.050	80.000	16.600	7.380	85.000
	2月	3.190	90.000	14.700	8.300	95.000
	3月	3.470	100.000	15.000	8.120	110.000
	4月	3.450	100.000	15.000	7.980	120.000
	5月	3.400	100.000	15.000	7.940	120.000
	6月	3.250	95.000	15.700	9.000	142.000
	7月	3.240	95.000	16.000	8.940	160.000
	8月	3.400	95.000	16.900	9.400	180.000
	9月	3.500	105.000	25.900	11.000	180.000
	10月	4.400	110.000	25.900	12.960	180.000
	11月	5.000	110.000	27.200	12.940	200.000
	12月	6.700	110.000	33.300	13.840	200.000

年 月	品名	豆 餅	菸 叶	硫 酸 銻	紙 烟	桐 油
	花色 單位	本廠正牌 上海 片(重62½磅)	許州叶 河南 百 磅	卜內門 英 担(磅秤)	大英牌 (十支裝) 千 支	洪江(副)湖南 桶 (約重 84.48市斤)
1940年						
1月		8.900	110.000	33.300	14.060	200.000
2月		11.300	110.000	45.500	17.600	200.000
3月		11.900	130.000	57.500	17.600	220.000
4月		9.500	150.000	63.500	18.100	220.000
5月		11.400	160.000	78.600	21.000	300.000
6月		12.700	160.000	82.900	17.800	400.000
7月		12.350	145.000	138.000	19.050	570.000
8月		12.550	145.000	138.000	21.160	582.500
9月		12.500	150.000	135.000	21.600	585.000
10月		12.400	150.000	135.000	26.900	592.500
11月		12.450	150.000	135.000	25.850	597.500
12月		12.800	160.000	150.000	25.840	600.000
1941年						
1月		15.650	162.000	152.000	26.675	620.000
2月		15.500	166.000	170.000	25.800	650.000
3月		16.550	170.000	175.000	25.850	650.000
4月		16.930	180.000	178.000	25.750	740.000
5月		19.025	181.000	179.000	25.400	800.000
6月		17.700	183.000	225.000	26.300	—
7月		16.325	185.000	270.000	31.400	—
8月		13.050	182.750	300.000	37.100	835.000
9月		13.200	184.050	415.000	42.600	880.000
10月		19.500	650.000	550.000	45.200	945.000
11年		24.100	620.000	550.000	62.000	1,187.500
12月		22.400	620.000	840.000	69.700	1,200.000
1942年						
1月		21.6	700.0	800.0	99.8	1,200.0
2月		29.2	840.0	1,000.0	138.3	*1,200.0
3月		45.9	*840.0	1,300.0	172.0	1,000.0
4月		54.4	3,635.0	1,550.0	208.5	1,700.0
5月		49.4	3,234.0	1,386.0	149.5	1,925.0
6月		45.9	*3,234.0	1,000.0	147.3	2,000.0
7月		62.9	*3,234.0	*1,000.0	169.8	1,600.0
8月		61.3	*3,234.0	*1,000.0	166.0	*1,600.0
9月		60.5	*3,234.0	*1,000.0	164.0	*1,600.0
10月		66.1	*3,234.0	*1,000.0	173.0	1,900.0

年 月	品名 花色 單位	豆餅 本厂正牌 上海 片(重62½磅)	菸叶 許州叶 河南 百磅	硫酸銨 卜內門 英 担(磅秤)	紙烟 大英牌 (十支裝) 千支	桐油 洪江(副)湖南 桶(約重 84.48市斤)
11月		73.0	*3,234.0	*1,000.0	180.0	1,850.0
12月		75.8	*3,234.0	*1,000.0	183.0	2,050.0
1943年						
1月		95.3	*3,234.0	*1,000.0	207.0	2,300.0
2月		113.4	*3,234.0	*1,000.0	263.8	2,500.0
3月		133.5	*3,234.0	*2,000.0	282.3	2,925.0
4月		147.0	*3,234.0	2,000.0	345.5	2,725.0
5月		178.3	*3,234.0	*2,000.0	368.5	2,225.0
6月		186.0	*3,234.0	*2,000.0	290.0	3,850.0
7月		249.8	*3,234.0	2,550.0	444.0	3,283.2
8月		285.0	*3,234.0	3,000.0	626.7	3,300.0
9月		248.8	*3,234.0	3,000.0	700.0	2,425.0
10月		211.3	*3,234.0	3,000.0	1,090.0	2,575.0
11月		205.3	*3,234.0	3,500.0	1,255.0	2,575.0
12月		*205.3	*3,234.0	3,750.0	1,290.0	3,050.0
1944年						
1月		*205.3	*3,234.0	4,500.0	1,650.0	4,200.0
2月		*205.3	*3,234.0	5,500.0	1,900.0	5,750.0
3月		*205.3	*3,234.0	8,000.0	1,750.0	6,500.0
4月		*205.3	*3,234.0	8,000.0	1,775.0	5,750.0
5月		570.0	*3,234.0	8,000.0	1,870.0	7,500.0
6月		940.0	*3,234.0	8,000.0	1,805.0	9,000.0
7月		940.0	*3,234.0	9,000.0	2,250.0	9,500.0
8月		*940.0	*3,234.0	9,000.0	3,200.0	10,500.0
9月		*940.0	22,500.0	18,000.0	4,425.0	10,500.0
10月		*940.0	25,000.0	26,000.0	7,800.0	19,000.0
11月		*940.0	*25,000.0	29,000.0	7,300.0	31,250.0
12月		—	—	—	—	—

* 上月市价

年 月	品名 花色 單位	牛 皮 淡板生黃 汉口 [△] 担(磅秤)	猪 腸 周30英寸 上海揀貨 百 副	報 紙** 31"×43" 37磅 令	火 柴 鳳凰牌 箱(50罗)	肥 皂 120塊上海 五洲固本厂 箱
1925年		44.174	31.085	4.078	33.706	5.000
1926年		54.549	28.157	3.808	36.343	5.000
1927年		—	34.554	4.003	42.930	6.887
1928年		82.779	37.977	3.938	46.051	5.254
1929年		73.033	33.843	4.097	45.499	5.500
1930年		74.056	34.404	4.761	47.011	5.501
1931年		69.243	35.484	6.094	79.161	5.510
1932年		57.983	50.895	5.384	77.357	5.466
1933年		51.671	47.369	4.693	58.583	5.467
1934年		51.646	44.200	3.975	51.833	6.408
1935年		47.063	42.035	3.446	49.700	5.854
1936年		54.917	44.235	3.358	60.525	5.848
1937年		75.750	49.192	5.359	68.986	6.854
1938年		87.111	50.313	6.000	87.220	8.100
1939年		188.333	101.450	12.592	124.500	11.298
1940年		383.750	117.850	29.792	235.708	21.708
1941年		1,027.583	162.958	53.000	881.875	54.813
1942年		1,764.200	501.000	187.300	3,023,600	287.500
1943年		4,637.500	1,136.200	1,044.200	11,581.200	1,813.000
1944年		52,162.500	2,901.800	7,636.400	131,020.800	8,784.400
1925年						
1月		30.209	37.306	3.750	34.028	5.000
2月		30.209	38.403	3.854	34.028	5.000
3月		31.945	37.611	4.097	34.028	5.000
4月		56.598	40.473	4.514	33.681	5.000
5月		51.528	29.000	4.653	33.334	5.000
6月		—	—	—	—	—
7月		50.000	27.278	4.097	33.334	5.000
8月		46.528	27.334	4.028	33.334	5.000
9月		49.306	26.556	3.993	35.417	5.000
10月		45.834	25.834	4.097	35.417	5.000
11月		46.528	26.056	3.889	31.945	5.000
12月		47.223	26.084	3.889	32.222	5.000
1926年						
1月		—	27.111	3.750	34.723	5.000
2月		—	26.597	3.785	35.417	5.000

△ 牛皮 1928 年以山东代之。

** 报纸 1925—1934 年为瑞典維昌鷄牌，1936 年起改用 47 磅泰和三角英，1942 年起改为 30"×42"43 磅裕丰加拿大。

年 月	品名 花色 單位	牛 皮 淡板生黃 漢口 担(磅秤)	猪 腸 周30英分 一二路上海 百 副	報 紙** 31"×43" 37磅 令	火 柴 鳳凰牌 箱(50罗)	肥 皂 120塊上海 五洲固本厂 箱
	3月	45.486	25.972	3.889	35.417	5.000
	4月	47.233	26.556	3.889	35.417	5.000
	5月	43.750	26.597	—	35.417	5.000
	6月	45.139	25.889	3.819	35.764	5.000
	7月	52.778	26.128	—	36.111	5.000
	8月	55.556	27.167	3.681	35.764	5.000
	9月	55.556	27.500	3.681	37.500	5.000
	10月	83.334	27.222	3.750	37.500	5.000
	11月	58.334	35.417	—	38.195	5.000
	12月	58.334	35.723	4.028	38.889	5.000
1927年						
	1月	—	35.667	4.028	—	6.945
	2月	—	36.000	4.028	38.889	6.945
	3月	—	35.556	4.063	41.667	6.250
	4月	—	35.611	3.993	41.667	6.945
	5月	—	35.834	4.097	42.014	6.945
	6月	—	35.834	4.063	42.709	6.945
	7月	—	36.111	4.063	42.709	6.945
	8月	—	27.167	4.000	44.445	6.945
	9月	—	35.473	3.958	43.750	6.945
	10月	—	34.723	4.000	45.139	6.945
	11月	—	33.611	3.924	44.445	6.945
	12月	—	33.056	3.819	44.792	6.945
1928年						
	1月	75.001	36.278	3.819	46.389	5.000
	2月	80.556	39.386	3.542	46.250	5.000
	3月	79.515	41.223	3.785	46.528	5.000
	4月	80.834	36.223	3.819	45.139	4.175
	5月	91.667	37.056	3.854	45.209	—
	6月	90.279	38.473	4.063	45.174	5.528
	7月	89.584	38.403	4.028	46.528	5.514
	8月	88.195	38.681	4.028	45.139	5.500
	9月	85.417	38.611	4.097	46.667	5.536
	10月	79.167	38.195	4.063	46.528	5.525
	11月	76.390	38.056	4.063	46.528	5.514
	12月	76.737	35.139	4.097	46.528	5.500
1929年						
	1月	72.223	34.723	4.097	45.278	5.500

年 月	品名 花色 單位	牛 皮 淡板生黃 漢口 担(磅秤)	猪 腸 周30英分 上海揀貨 百 副	報 紙** 31"×43" 37磅 令	火 柴 鳳凰牌 箱(50罗)	肥 皂 120塊上海 五洲固本廠 箱
	2月	72.223	34.861	4.097	45.278	5.486
	3月	72.223	34.445	4.167	45.278	5.489
	4月	72.917	33.334	4.167	45.209	5.476
	5月	70.139	33.334	4.118	44.445	5.476
	6月	69.445	33.472	4.028	44.445	5.472
	7月	73.612	33.750	4.014	44.931	5.476
	8月	75.695	33.472	4.000	45.000	5.486
	9月	76.737	33.611	4.014	45.209	5.500
	10月	75.695	33.750	4.063	46.532	5.576
	11月	73.612	33.750	4.271	48.160	5.528
	12月	71.876	33.611	4.132	46.217	5.531
1930年						
	1月	66.365	33.874	4.251	45.811	5.464
	2月	64.982	34.565	4.701	45.671	5.464
	3月	71.895	35.256	4.666	45.799	5.475
	4月	78.808	34.565	4.563	45.808	5.479
	5月	82.265	34.565	4.493	45.862	5.475
	6月	80.882	34.842	5.185	45.562	5.447
	7月	81.573	34.288	5.219	48.195	5.544
	8月	81.228	33.874	5.081	48.394	5.544
	9月	76.043	33.874	4.874	48.427	5.558
	10月	72.932	33.874	4.770	48.327	5.526
	11月	66.365	34.565	4.701	48.195	5.521
	12月	65.328	34.703	4.632	48.084	5.512
1931年						
	1月	63.413	34.739	5.101	67.752	5.474
	2月	64.447	34.739	5.790	67.754	5.500
	3月	67.204	35.153	6.031	77.244	5.500
	4月	72.373	35.153	5.652	82.198	5.542
	5月	70.995	35.980	5.652	82.530	5.542
	6月	74.441	34.877	5.755	82.244	5.514
	7月	73.752	34.739	5.618	82.500	5.500
	8月	69.616	35.015	6.031	82.422	5.500
	9月	70.650	35.842	6.272	81.929	5.500
	10月	70.306	38.599	7.099	82.166	5.528
	11月	69.616	—	7.582	82.033	5.528
	12月	64.102	—	6.548	—	5.487

年 月	品名 花包 單位	牛皮 淡板生黃 漢口 担(磅秤)	猪腸 周30英寸 上海煉貨 百副	報紙* 31"×43" 37磅 令	火柴 鳳凰牌 箱(50罗)	肥皂 120塊上海 五洲固本廠 箱
1932年						
1月		62.260	48.181	5.660	83.876	5.575
2月		—	—	—	—	—
3月		60.491	53.770	5.660	84.215	5.575
4月		56.954	53.416	5.519	82.045	5.448
5月		54.478	54.619	5.519	—	5.448
6月		55.893	54.478	5.519	—	5.405
7月		60.138	53.558	5.306	—	5.405
8月		58.723	49.171	5.236	70.062	5.349
9月		56.600	46.907	5.165	—	5.377
10月		55.185	47.898	5.377	—	5.490
11月		57.661	47.827	5.271	—	5.506
12月		59.430	50.020	4.988	66.587	5.550
1933年						
1月		51.886	46.137	5.048	65.000	5.200
2月		52.521	47.199	5.042	62.000	5.200
3月		53.154	44.761	4.896	62.000	5.200
4月		45.455	48.285	4.800	63.000	5.200
5月		43.357	45.000	4.725	62.000	5.200
6月		49.179	46.100	4.700	62.000	5.200
7月		55.000	46.000	4.650	60.000	5.400
8月		54.000	46.100	4.600	53.000	5.750
9月		53.500	47.900	4.500	53.000	5.750
10月		53.000	48.650	4.500	53.000	5.750
11月		54.500	51.200	4.450	53.000	5.750
12月		54.500	51.100	4.400	55.000	6.000
1934年						
1月		57.000	51.600	4.300	57.000	6.000
2月		58.000	50.250	4.250	53.000	6.200
3月		56.000	43.150	4.200	53.000	6.200
4月		54.000	41.700	4.150	53.000	6.500
5月		51.750	41.000	4.150	53.000	6.500
6月		51.000	44.050	4.100	53.000	6.500
7月		51.500	42.500	4.050	50.000	6.500
8月		49.500	41.600	3.950	50.000	6.500
9月		48.500	42.800	3.800	50.000	6.500
10月		48.000	43.350	3.700	50.000	6.500
11月		47.000	44.250	3.650	50.000	6.500
12月		47.500	44.150	3.400	50.000	6.500

年 月	品名 花色 單位	牛 皮 淡板生黃 汉口 担(磅秤)	猪 腸 一二路30分 上海揀貨 百 副	報 紙** 31"×43" 37磅 令	火 柴 鳳 凰 牌 箱(50罗)	肥 皂 120 塊上海 五洲固本厂 箱
1935年						
1月		46.500	42.500	3.500	50.000	6.500
2月		46.000	43.900	3.500	46.500	6.000
3月		46.500	42.900	3.500	45.500	6.000
4月		46.000	42.850	3.500	48.500	6.000
5月		46.000	42.125	3.500	48.000	6.000
6月		45.500	41.500	3.200	48.000	6.000
7月		47.250	41.650	3.100	49.500	5.750
8月		48.000	41.500	3.100	49.500	5.600
9月		48.000	42.000	3.250	49.500	5.600
10月		47.500	41.100	3.450	51.000	5.600
11月		48.500	41.400	3.850	54.300	5.600
12月		49.000	41.000	3.900	56.100	5.600
1936						
1月		50.000	41.000	3.110	56.100	5.600
2月		50.000	41.450	3.375	58.500	5.600
3月		49.000	41.450	3.225	60.900	5.600
4月		48.500	41.300	3.180	60.900	5.900
5月		47.000	41.950	3.135	60.900	6.000
6月		47.500	42.175	3.075	62.400	6.000
7月		54.500	42.175	3.100	63.900	6.000
8月		64.000	42.200	3.225	63.900	6.000
9月		60.000	42.225	3.230	63.900	5.850
10月		61.000	53.250	3.300	60.900	5.850
11月		63.000	52.500	3.540	57.000	5.850
12月		64.500	49.150	4.800	57.000	5.925
1937年						
1月		64.000	49.875	4.850	57.000	6.000
2月		68.500	49.700	4.950	—	6.850
3月		74.500	49.600	5.100	63.840	7.200
4月		81.000	49.550	5.000	65.190	7.200
5月		84.000	49.350	5.250	66.540	6.700
6月		78.000	49.425	5.190	66.540	6.600
7月		78.000	49.375	5.165	66.540	6.700
8月		78.000	49.350	5.200	74.640	6.700
9月		—	49.300	5.550	74.640	6.700
10月		—	49.350	6.125	74.640	7.200
11月		—	48.175	6.275	74.640	7.200

年 月	品名 花色 單位	牛 皮 淡板生黃 漢口 担(磅秤)	猪 腸 一二路30分 上海揀貨 百 副	報 紙** 31"×43" 47磅 令	火 柴 鳳 凰 牌 箱(50罗)	肥 皂 120塊上海 五洲固本厂 箱
1938年	12月	—	47.250	5.650	74.640	7.200
	1月	—	47.125	4.900	74.640	7.340
	2月	75.000	47.075	4.575	74.600	8.000
	3月	76.000	47.050	4.650	74.600	8.000
	4月	79.000	47.300	5.600	—	8.000
	5月	78.000	47.450	4.875	—	8.000
	6月	79.500	47.750	4.950	—	8.400
	7月	85.000	48.050	6.450	81.000	8.400
	8月	99.000	48.400	7.500	84.000	8.400
	9月	105.000	48.975	6.950	92.000	8.400
	10月	—	49.075	7.500	96.000	8.400
	11月	—	58.500	7.150	104.000	8.400
	12月	107.500	67.000	6.900	104.000	7.460
1939年	1月	105.000	69.500	6.700	98.000	7.460
	2月	115.000	72.500	7.200	98.000	7.460
	3月	130.000	73.000	7.200	98.000	7.460
	4月	145.000	75.500	6.900	98.000	8.000
	5月	135.000	76.800	6.900	98.000	8.000
	6月	150.000	78.000	8.200	104.000	8.800
	7月	150.000	93.600	8.000	104.000	11.200
	8月	230.000	98.500	13.000	104.000	11.200
	9月	260.000	140.000	26.000	116.000	15.000
	10月	280.000	145.000	20.000	192.000	15.000
	11月	260.000	145.000	19.000	192.000	18.000
	12月	300.000	150.000	22.000	192.000	18.000
1940年	1月	320.000	130.000	23.000	192.000	18.000
	2月	360.000	135.000	25.000	192.000	18.000
	3月	440.000	150.000	26.000	216.000	22.000
	4月	440.000	125.000	28.000	229.500	22.000
	5月	450.000	125.000	45.000	255.000	26.000
	6月	450.000	137.000	32.000	227.000	24.000
	7月	350.000	90.000	27.500	235.000	21.750
	8月	330.000	83.000	27.000	239.000	21.250
	9月	330.000	90.200	31.000	240.000	21.700
	10月	370.000	93.000	32.750	250.000	22.200

年 月	品名 花色 單位	牛 皮 淡板生黃 漢口 担(磅秤)	猪 腸 一二路30分 上海揀貨 百 副	報 紙** 31"×43" 47磅 令	火 柴 鳳 凰 牌 箱(50罗)	肥 皂 120塊上海 五洲固本厂 箱
11月		372.000	128.000	30.000	295.000	21.900
12月		393.000	128.000	30.250	294.000	21.700
1941年						
1月		398.000	145.000	34.750	385.000	24.600
2月		415.000	162.000	39.000	432.500	27.500
3月		430.000	166.000	39.500	655.000	29.900
4月		530.000	162.500	43.500	727.500	48.250
5月		558.000	162.500	46.500	705.000	57.500
6月		1,300.000	—	42.750	672.500	52.500
7月		1,275.000	—	43.500	702.500	53.000
8月		1,375.000	185.000	52.750	807.500	55.000
9月		1,375.000	207.500	55.750	945.000	62.000
10月		1,525.000	230.000	63.000	1,170.000	63.250
11月		1,575.000	282.500	94.500	1,825.000	98.500
12月		1,575.000	252.500	80.500	1,555.000	85.750
1942年						
1月		1,300.0	215.0	91.5	1,570.0	85.5
2月		1,300.0	166.3	92.5	1,937.5	113.8
3月		1,487.5	156.3	110.0	3,737.5	221.8
4月		1,550.0	161.7	222.7	6,100.0	332.5
5月		1,540.0	340.0	180.1	4,192.1	264.6
6月		1,562.5	257.3	205.0	3,650.0	300.0
7月		2,340.0	268.8	205.0	3,112.5	340.0
8月		2,340.0*	285.0	198.3	2,490.0	319.0
9月		1,900.0	290.0	205.0	2,125.0	290.0
10月		1,900.0*	266.3	226.3	2,143.3	315.0
11月		1,900.0*	263.8	242.5	2,312.5	387.5
12月		2,050.0	281.9	268.1	2,912.5	480.0
1943年						
1月		2,575.0	335.5	312.5	3,275.0	616.3
2月		2,800.0	400.0	443.8	4,800.0	952.5
3月		3,000.0	422.5	850.0	6,287.5	1,550.0
4月		4,950.0	446.0	982.0	5,675.0	1,600.0
5月		4,000.0	490.0	910.0	5,050.0	1,562.5
6月		4,000.0	227.5	965.0	5,450.0	1,700.0
7月		5,500.0	755.0	1,350.0	10,950.0	2,325.0
8月		5,500.0	737.5	1,400.0	18,162.0	2,575.0
9月		4,950.0	2,400.0	1,000.0	16,450.0	2,375.0

年 月	品名 花色 單位	牛 皮 淡板生黃 汉口 担(磅秤)	猪 腸 一二路30分 上海揀貨 百 副	報 紙** 30"×42" 47磅 令	火 柴 鳳 凰 牌 箱(50罗)	肥 皂 120 塊上海 五洲固本厂 箱
10月		5,500.0	2,400.0	1,102.5	14,875.0	2,000.0
11月		5,500.0	2,400.0	1,377.5	23,500.0	2,250.0
12月		7,375.0	2,620.0	1,837.5	24,500.0	2,250.0
1944年						
1月		10,000.0	*2,620.0	3,150.0	56,000.0	3,325.0
2月		27,500.0	*2,620.0	4,650.0	93,750.0	5,000.0
3月		32,500.0	*2,620.0	5,025.0	109,000.0	5,600.0
4月		25,500.0	*2,620.0	5,125.0	86,500.0	5,487.5
5月		22,700.0	*2,620.0	5,487.5	91,250.0	5,925.0
6月		31,250.0	2,500.0	6,175.0	90,000.0	6,375.0
7月		37,000.0	2,580.0	6,325.0	96,500.0	7,075.0
8月		37,000.0	2,750.0	8,262.5	119,250.0	7,000.0
9月		50,000.0	2,960.0	10,425.0	172,500.0	8,250.0
10月		77,500.0	3,400.0	14,250.0	202,500.0	12,500.0
11月		100,000.0	4,630.0	15,125.0	207,500.0	13,625.0
12月		175,000.0	—	—	247,500.0	25,250.0

* 上月市价。

三、上海解放前历年主要商品批發价格表二

1945年

單位：偽中儲券元*

年 月	粳米		面粉 老車牌 每袋49磅	苞米 市秤百斤	豆油 市秤百斤	白糖 24号荷白 粗砂 絲蔴秤 百斤①	棉、花 火机棉 市秤百斤	棉紗 20支双馬 包②	本色細布 12磅四平蓮 每匹40碼 匹
	品名 花色	單位							
1945年 ⁺	412,813	82,031	82,479	422,375	788,275	493,888	16,800,000	732,500	
1945年 [#]	7,088	3,969	1,907	17,019	43,776	34,094	414,375	19,688	
1月	45,000	12,500	12,450	56,000	138,564	120,000	—	—	
2月	51,000	13,250	14,300	62,000	110,851	100,000	—	—	
3月	97,500	32,000	34,000	92,500	107,772	105,000	—	—	
4月	121,500	27,500	34,500	101,000	150,881	110,000	—	—	
5月	122,500	33,500	33,000	150,000	193,990	195,000	—	—	
6月	655,000	132,500	147,500	632,500	800,592	621,104	—	—	
7月	710,000	155,000	194,000	1,110,000	1,293,264	1,350,000	16,600,000	665,000	
8月	1,500,000	250,000	190,000	1,175,000	3,510,288	1,350,000 [^]	17,000,000	800,000	
9月	3,725	1,625	615	6,075	17,551	14,500	117,500	5,500	
10月	6,750	2,150	1,788	19,000	17,551 [^]	30,125	385,000	20,750	
11月	10,250	3,225	2,750	25,000	85,000	58,750	580,000	26,500	
12月	7,625	2,875	2,475	18,000	55,000	33,000	575,000	26,000	

註：* 本年8月以前為偽中儲券，9月起改為偽法幣。

† 上月市价。 ^ 為1945年1至8月平均數。

‡ 為1945年9至12月平均數。 ① 絲蔴秤百斤 = 123.17市斤。

② 每包約重400磅至420磅。

(續)

年	品名	染色布	毛嗶嘰	生絲	人造絲	烟煤	白煤	柴	炭
月	花色	林布每匹40碼	寬丰厂58-60英寸101号碼①	滬白厂經头二号(下等)磅秤百斤②	A/120天橋牌百磅③	柳泉头号統煤公噸	焦作公噸	台州龍紫每二市担市担	溫州和炭每市担兩筆市担
1945年 ⁺		1,082,500	79,438	12,921,221	4,733,250	190,000	864,688	19,213	11,750
1945年 [#]		33,188	8,688	596,000	388,125	91,075	143,563	1,239	—
1月	—	—	12,500	648,186	303,500	132,500	210,000	9,500	10,000
2月	—	—	18,250	817,598	310,000	130,000	200,000	7,800	10,500
3月	—	—	15,500	1,276,730	372,500	147,500	215,000	8,800	12,250
4月	—	—	14,250	5,303,340	782,500	160,000	232,500	8,600	12,750
5月	—	—	22,500	5,303,340	1,417,500	237,500	430,000	11,000	13,250
6月	—	—	57,500	14,731,500	2,550,000	237,500 [^]	430,000 [^]	36,000	—
7月	940,000	—	120,000	25,289,075	15,630,000	237,500 [^]	1,650,000	36,000 [^]	—
8月	1,225,000	—	375,000	50,000,000	16,500,000	237,500 [^]	3,550,000 [§]	36,000	—
9月	10,000	—	3,375	250,000	77,500	56,000	11,750	180 [*]	—
10月	30,500 [^]	—	3,375	524,000 [^]	360,000	55,000	37,500	975	—
11月	52,000	—	18,750	585,000	590,000	127,500	250,000	2,200 [*]	—
12月	40,250	—	9,250	1,025,000	525,000	125,800	275,000	1,600 [*]	—

[^] 1945年10月起生絲改用高勻度雙馬牌厂絲。 [^] 上月市价。

⁺ 为1945年1月至8月的平均数。

[#] 为1945年9月至12月的平均数。

[§] 1945年8月起焦作改为陽泉塊。

^{*} 麻栗柴。

① 碼=2.74市尺。 ② 磅秤百斤=120.96市斤。 ③ 百磅=90.72市斤。

(續)

年 月	品名	火柴	紙烟	肥皂	洋燭	輕牛皮	花旗松鋸板料
	色花 單位	鳳凰牌每箱 7,200小盒 箱	大英牌十支裝 千支	上海五洲固本 每箱120塊 箱	上海船牌 每25包12兩	大板皮底燕湖 磅秤百斤①	美(長8至 32呎) 千平方呎②
1945年 ⁺		1,886,875	44,750	227,781	245,000	1,050,000	2,297,143
1945年 [#]		68,975	5,967	8,906	9,456	—	—
1月		380,000	10,450	34,000	36,500	260,000	625,000
2月		370,000	13,900	33,500	47,000	270,000	705,000
3月		405,000	18,150	37,250	62,000	220,000	750,000
4月		460,000	14,700	46,000	62,500	250,000	700,000
5月		480,000	20,750	59,000	82,000	500,000	1,300,000
6月		1,675,000	54,500	247,500	250,000	2,150,000	4,000,000
7月		5,075,000	98,300	565,000	570,000	3,700,000	8,000,000
8月		6,250,000	127,250	800,000	850,000 ^{**}	—	—
9月		30,500	1,250	3,300	2,825	—	—
10月		23,400	6,592	6,450	5,750	—	—
11月		102,000	8,650	14,500	16,000	—	—
12月		120,000	7,375	11,375	13,250	—	—

⁺ 为1945年1月至8月平均數。

[#] 为1945年9至12月的平均數。

^{**} 1945年8月起洋燭改為白禮氏牌。

① 磅秤百斤=120.96市斤。

② 千平方呎=836.13平方市尺。

四、上海解放前历年主要商品批發价格表三

1946——1949年5月

單位：伪法币元

年 月	粳米		粳米 上等薄稻米 市石	秈米 燕湖机秈米 市石	机制面粉		机制面粉 老車牌 袋	玉蜀黍 崇明 市石	黄豆 崇明 市石
	品名 花色	單位			綠兵船一號粉 袋(44.5斤)	13,558			
1946年	45,215	43,862	36,836	13,558	13,435	19,537	31,107		
1947年	409,444	414,778	325,250	135,000	136,139	265,880	321,795		
1948年*	14,489,583	14,320,833	12,247,917	4,701,375	4,783,458	11,697,875	10,536,104		
1948年 [△]	264.95	216.36	182.46	69.27	71.91	83.42	144.13		
1946年	8,417	7,617	8,033	3,633	3,679	3,700	6,815		
1月	18,333	16,833	17,667	6,667	6,750	6,183	14,017		
2月	29,667	27,400	27,667	8,600	8,708	10,827	20,880		
3月	30,833	29,000	29,000	11,133	11,273	14,113	22,233		
4月	51,333	50,167	48,000	16,433	15,715	24,892	36,008		
5月	47,667	47,000	42,000	14,633	14,500	23,442	35,767		
6月	62,667	61,000	54,000	13,100	13,600	21,992	35,767*		
7月	57,333	57,333	37,667	12,800	13,500	21,992*	42,050		
8月									

註：* 1948年9月起改用伪金圓券，故年平均級分前后二期，前期从1月至8月，后期从9月至12月，下同。

△ 1948年9月改用伪金圓券。

9月	58,667	58,333	41,000	15,033	15,000	22,233	38,908
10月	58,667	59,333	42,000	18,833	18,000	24,167	39,875
11月	56,667	54,333	44,000	20,433	20,000	25,858	39,392
12月	62,333	58,000	51,000	21,400	20,500	35,042	41,566
1947年							
1月	71,667	68,000	64,667	29,000	28,500	41,083	53,843
2月	108,333	102,000	90,667	50,667	49,667	68,875	102,950
3月	109,333	105,333	96,667	53,667	51,000	83,617	102,467
4月	155,667	150,333	144,333	67,667	66,167	96,183	171,100
5月	333,333	326,667	303,333	111,667	112,667	172,550	255,200
6月	436,667	441,667	333,333	115,000	116,333	219,917	267,767
7月	401,667	391,667	310,000	111,000	111,333	228,617	295,800
8月	418,333	445,000	306,667	125,667	125,500	274,050	306,917
9月	563,333	610,000	380,000	144,667	146,333	294,833	372,167
10月	690,000	740,000	496,667	224,667	227,333	391,500	584,833
11月	686,667	665,000	526,667	239,000	243,167	531,667	628,333
12月	938,333	931,667	850,000	347,333	355,667	787,667	720,167
1948年							
1月	1,440,000	1,440,000	1,366,667	576,000	586,000	1,073,000	1,082,667
2月	2,060,000	2,060,000	1,950,000	911,667	928,333	2,175,000	2,044,500
3月	3,450,000	3,350,000	3,100,000	1,440,000	1,443,333	2,851,667	2,706,667
4月	3,883,333	3,800,000	3,533,333	1,430,000	1,433,333	2,972,500	3,190,000
5月	5,600,000	5,583,333	5,283,333	1,900,000	1,900,000	5,244,167	4,688,333
6月	11,650,000	11,666,667	11,083,333	3,520,000	3,543,333	9,183,333	9,038,333
7月	29,500,000	29,166,667	25,333,333	8,300,000	8,466,667	24,408,333	20,938,333
8月	58,333,333	57,500,000	46,333,333	19,533,333	19,966,667	45,675,000	40,600,000
9月	22.26	21.59	17.61	7.34	7.56	12.67	18.51

年 月	品名 花色 單位	粳米 上等白粳米 市石	粳米 上等薄稻米 市石	秈米 燕湖机秈米 市石	机制面粉 綠兵船一號粉 袋(44.5斤)	机制面粉 老車牌 袋	玉蜀黍 崇明 市石*	黃豆 崇明 市石
1949年	10月	39.22	38.87	27.22	10.08	10.08	24.33	26.34
	11月	538.33	350.00	276.67	104.33	109.33	125.00	227.17
	12月	460.00	455.00	408.33	155.33	160.67	171.67	304.50
	1月	1,360.00	1,310.00	1,193.33	530.00	543.33	700.00	1,121.33
	2月	10,566.67	10,200.00	9,333.33	4,350.00	4,516.67	4,633.33	10,875.00
	3月	44,266.67	42,633.33	38,933.33	16,500.00	17,100.00	19,666.67	53,650.00
	4月	1,011,666.67	975,666.67	917,333.33	335,000.00	359,333.33	503,333.33	1,124,500.00
	5月	175,333,333.00	157,333,333.00	142,333,333.00	35,600,000.00	37,633,333.00	63,000,000.00	224,266,667.00

* 原为市石价 (145市斤) 从1949年1月起为百市斤价。

年 月	品名		單位	蚕豆 吳江 市石	豌豆 浦口 市石	猪肉 鮮猪肉 百市斤	猪油 熟猪油 百市斤	牛肉 黃牛肉 百市斤	鷄 中号 百个	豆油 本厂 百市斤
	花色	單位								
1946年				31,409	227,250	111,139	78,000	12,659	75,014	
1947年				263,708	1,062,222	989,444	695,278	94,397	859,389	
1948年				9,934,167	31,825,000	37,816,667	27,762,500	3,121,034	32,290,833	
1948年				136.72	634.59	615.00	499.35	62.63	455.42	
1946年										
1月				7,285	32,667	28,333	22,000	3,906	27,000	
2月	9,405			14,983	54,000	49,000	39,667	4,963	46,667	
3月	15,098			22,320	81,000	62,000	57,667	6,592	58,667	
4月	37,125			23,767	84,333	49,333	60,667	6,407	56,000	
5月	42,075			38,492	110,000	61,667	61,667	8,259	65,833	
6月	39,600			38,750	126,667	66,667	66,667	11,407	62,000	
7月	26,325			37,717	145,000	90,000	81,000	11,111	64,000	
8月	23,400			44,950	161,667	116,667	90,000	15,741	76,333	
9月	30,150			34,720	185,000	133,333	98,333	20,370	91,000	
10月	33,750			34,100	246,667	196,667	120,000	18,519	97,000	
11月	48,150			37,458	236,667	240,000	115,000	21,111	127,000	
12月	67,275			42,367	263,333	240,000	123,333	23,522	128,667	
1947年										
1月	71,550			46,500	360,000	260,000	186,667	34,629	157,667	
2月	81,000			108,580	363,333	313,333	240,000	37,036	265,000	
3月	126,000			124,000	363,333	350,000	236,667	29,629	281,667	
4月	155,250			*124,000	440,000	380,000	275,000	30,369	391,667	
5月	182,783			201,500	636,667	663,333	398,333	40,740	586,667	
	324,000									

6月	202,500	*201,500	720,000	700,000	600,000	52,963	583,333
7月	207,000	206,667	786,667	740,000	590,000	72,222	730,000
8月	259,200	229,917	960,000	850,000	593,333	94,444	833,338
9月	351,000	325,333	1,316,667	1,216,667	723,333	105,555	936,667
10月	495,000	485,667	2,033,333	1,966,667	1,366,667	159,258	1,730,000
11月	580,500	521,833	2,166,667	2,000,000	1,533,333	205,554	1,770,000
12月	688,500	589,000	2,600,000	2,433,333	1,600,000	270,368	1,996,667
1948年							
1月	1,080,000	1,162,500	3,666,667	3,466,667	9,566,667	407,403	3,036,667
2月	1,611,000	1,834,167	4,733,333	4,733,333	4,100,000	409,255	4,636,667
3月	2,250,000	2,790,000	9,933,333	9,000,000	5,600,000	581,476	6,883,333
4月	2,515,500	2,790,000	10,100,000	10,000,000	7,500,000	818,510	8,303,333
5月	3,960,000	4,091,667	15,000,000	15,000,000	10,666,667	1,011,101	12,533,333
6月	6,300,000	8,525,000	21,833,333	26,666,667	21,666,667	2,037,017	26,600,000
7月	16,110,000	16,946,667	61,666,667	77,000,000	49,666,667	5,925,867	59,666,667
8月	33,885,000	41,333,333	127,666,667	156,666,667	113,333,333	13,777,640	136,666,667
9月	12.15	15.50	55.00	63.33	48.00	7.29	50.67
10月	26.33	32.81	60.00	113.33	55.67	12.76	104.33
11月	204.75	209.25	1,106.67	883.33	860.40	75.37	606.67
12月	256.50	289.33	1,316.67	1,400.00	1,033.33	161.11	1,060.00
1949年							
1月	1,260.00	1,059.17	5,533.33	4,833.33	4,133.33	592.59	4,883.33
2月	12,645.00	11,366.67	43,000.00	46,333.33	35,333.33	3,703.67	48,333.33
3月	52,290.00	57,350.00	177,666.67	208,333.33	141,333.33	17,407.17	189,666.67
4月	888,750.00	1,131,500.00	6,400,000.00	10,166,666.67	4,900,000.00	676,659.90	6,403,333.33
5月	345,600,000.00	202,016,667.00	926,666,667.00	560,000,000.00	766,666,667.00	20,073,873.00	504,666,667.00

* 上月市价。

年	品名	單位	鹽	醬	油	白	糖	茶	葉	花	棉	紗	紗	棉	紗	
月	花色		食	特	晒	高	興	紹	興	通	州	雙	馬	雙	馬	
		百市斤	百市斤	百市斤	百市斤	百市斤	百市斤	百市斤	百市斤	百市斤	百市斤	42支包*	20支包*	42支包*	20支包*	
1946年		17,139	36,536	103,056	53,222	101,581	2,440,694	1,488,611								
1947年		146,583	285,820	579,944	402,000	1,384,619	19,438,056	12,046,389								
1948年		5,461,250	10,905,334	16,892,500	15,847,917	78,354,042	671,250,000	444,254,167								
1948年		122.63	118.67	221.81	1,938.65	827.78	8,228.33	5,786.67								
1946年																
1月		5,333	10,000	49,667	19,167	51,000	1,113,333	761,667								
2月		10,000	14,333	61,000	62,500	73,983	1,760,000	1,006,667								
3月		20,000	25,333	59,000	46,667	73,027	2,123,333	1,080,000								
4月		20,000	30,000	55,333	40,000	69,439	1,760,000	1,111,667								
5月		12,667	45,000	66,333	37,000	79,915	2,080,000	1,230,000								
6月		14,000	46,333	98,000	46,000	85,429	2,150,000	1,353,333								
7月		15,500	40,000	119,667	48,000	88,400	1,886,667	1,370,000								
8月		18,000	37,333	147,333	51,333	105,215	1,985,000	1,458,333								
9月		18,500	45,833	158,000	70,667	124,490	2,436,667	1,601,667								
10月		19,000	47,600	145,000	75,000	165,087	3,423,333	2,270,000								
11月		23,333	49,333	134,333	70,667	141,333	3,686,667	2,330,000								
12月		29,333	47,333	143,000	71,667	161,648	4,883,333	2,290,000								
1947年																
1月		35,000	71,667	154,333	93,333	136,670	4,836,667	2,223,333								
2月		46,000	76,800	185,667	148,333	270,633	6,283,333	3,693,333								
3月		48,667	78,933	202,667	238,333	289,578	6,803,333	3,423,333								
4月		52,667	91,767	305,000	231,667	755,888	10,450,000	5,083,333								
5月		75,000	240,000	393,333	235,000	875,543	12,766,667	6,783,333								

6月	93,333	240,000	478,333	260,000	949,923	14,700,000	8,633,333
7月	101,667	288,000	581,667	270,000	1,366,683	18,166,667	10,833,333
8月	136,667	286,667	656,667	353,333	1,289,567	17,416,667	10,816,667
9月	200,000	344,000	765,000	450,000	1,986,170	21,300,000	14,233,333
10月	273,333	517,333	1,006,667	766,667	2,638,800	31,900,000	21,433,333
11月	316,667	560,000	1,020,000	866,667	2,808,667	40,600,000	26,733,333
12月	380,000	634,667	1,210,000	916,667	3,532,333	48,033,333	30,666,667
1948年							
1月	606,666	1,080,000	1,760,000	1,150,000	4,422,333	58,033,333	35,300,000
2月	833,333	1,322,667	2,563,333	2,133,333	6,440,000	77,966,667	49,400,000
3月	1,333,333	2,266,667	4,183,333	3,200,000	13,803,333	60,333,333	32,666,667
4月	2,183,333	2,640,000	4,933,333	3,466,667	17,100,000	220,000,000	128,666,667
5月	2,566,667	3,466,667	8,366,667	5,000,000	20,733,333	290,666,667	181,333,333
6月	3,833,333	16,333,333	14,833,333	11,666,667	58,000,000	596,333,333	390,000,000
7月	12,333,333	17,466,667	27,500,000	35,333,333	176,333,333	1,330,000,000	903,333,333
8月	20,000,000	42,666,667	71,000,000	64,833,333	330,000,000	2,736,666,667	1,833,333,333
9月	16.80	16.00	26.89	170.64	123.33	1,060.00	710.00
10月	14.40	16.00	27.00	170.64	—	2,553.33	1,436.67
11月	189.33	194.67	293.33	3,013.33	1,020.00	10,933.33	7,333.33
12月	270.00	248.00	540.00	4,400.00	1,340.00	18,366.67	13,666.67
1949年							
1月	503.33	989.33	2,750.00	15,886.67	5,300.00	66,333.33	45,266.67
2月	5,400.00	7,466.67	17,333.33	85,333.33	39,333.33	543,333.33	347,666.67
3月	22,500.00	37,600.00	59,666.67	341,333.33	183,333.33	2,756,666.67	1,426,666.67
4月	1,470,000.00	1,114,666.67	1,645,000.00	15,213,333.33	1,850,000.00	76,916,666.67	37,000,000.00
5月	65,866,667.00	124,266,667.00	157,666,667.00	3,669,333,333.00	—	2,374,666,667.00	1,567,000,000.00

§ 1948年1月起茶叶改为中等雨前。 # 棉花从1949年1月起改为火机棉。 * 每包重约400磅至420磅。

年 月	品名 花色 單位	大 綫 長 42 市 尺 重 50 兩 匹	生 絲 83% 勻 度 20/22 條 紋 百 市 斤	毛 綫 皇 后 牌 4 股 磅*	冲 嗶 子 四 寬 28 吋 長 30 碼 匹	毛 綫 蜂 房 牌 磅*	毛 嗶 和 怡 匹	藍 安 藍 布 35 吋 × 40 碼 匹
1946年		89,639	2,372,327	33,881	64,493	34,375	1,658,125	90,861
1947年		1,292,014	27,359,886	243,917	547,084	244,694	13,330,625	721,111
1948年		45,337,500	776,248,036	8,167,708	17,710,417	8,208,958	420,364,583	28,516,250
1948年		682.22	7,995.69	134.40	246.25	134.40	5,876.11	334.88
1946年								
1月		33,167	1,253,032	17,000	34,000	18,167	501,667	56,333
2月		65,000	1,975,623	26,667	49,500	28,667	793,333	60,000
3月		72,500	1,975,623	27,333	51,250	29,333	1,213,333	66,000
4月		63,333	1,975,623	21,333	45,250	22,000	1,254,167	66,000
5月		67,500	2,070,345	20,667	50,583	18,333	1,347,500	72,000
6月		90,000	2,097,408	24,333	55,667	24,667	1,575,000	80,000
7月		90,000	2,097,408	26,333	57,333	25,333	1,802,500	86,000
8月		86,667	2,221,900	29,000	57,333	29,000	1,913,333	92,000
9月		102,500	2,882,245	50,000	77,333	49,333	2,170,000	110,000
10月		155,000	3,234,068	59,567	93,333	60,333	2,625,000	127,000
11月		115,000	3,112,283	51,000	89,333	52,333	2,485,000	125,000
12月		135,000	3,572,360	53,333	113,000	55,000	2,216,667	150,000
1947年								
1月		147,500	4,018,707	51,000	131,667	54,333	2,450,000	168,333
2月		266,667	5,926,870	68,333	140,000	70,333	3,237,500	280,000
3月		315,000	6,021,592	76,333	161,000	78,000	4,141,667	243,333
4月		425,000	8,213,722	88,333	204,000	89,667	4,725,000	263,333
5月		700,000	16,914,583	126,667	294,667	129,333	7,163,333	390,000

6月	933,333	22,191,933	172,000	255,333	172,333	9,100,000	470,000
7月	1,116,667	26,116,117	225,000	470,000	226,667	12,366,667	600,000
8月	1,333,333	25,168,900	214,333	499,333	218,333	12,600,000	636,667
9月	1,450,000	30,581,567	353,333	660,000	351,000	14,583,333	745,000
10月	2,450,000	51,095,573	503,333	1,073,333	503,000	24,850,000	1,238,333
11月	2,966,667	58,998,067	500,000	1,265,000	510,000	30,625,000	1,535,000
12月	3,400,000	73,071,000	548,333	1,410,669	533,333	34,125,000	2,083,333
1948年							
1月	4,533,333	81,595,950	686,667	1,266,667	693,333	38,500,000	2,350,000
2月	5,666,667	89,309,000	825,000	2,030,000	833,333	42,583,333	2,916,667
3月	13,500,000	217,859,333	1,753,333	2,550,000	1,771,667	88,666,667	5,763,333
4月	16,500,000	285,515,167	1,976,667	4,723,300	2,060,000	133,583,333	6,500,000
5月	20,666,667	410,009,500	2,916,697	6,230,000	2,963,233	210,000,000	8,066,667
6月	39,333,333	752,060,667	6,516,667	14,550,000	6,550,000	367,500,000	19,833,333
7月	90,833,333	2,477,858,000	17,833,333	37,633,333	17,966,667	991,666,667	63,366,667
8月	171,666,667	2,895,776,667	32,833,333	72,700,000	32,833,333	1,490,416,667	119,333,333
9月	80.00	1,258.45	13.20	28.50	13.20	595.00	40.17
10月	—	2,659.62	—	48.17	—	—	74.33
11月	766.67	10,879.46	146.67	348.33	146.67	7,000.00	450.00
12月	1,200.00	17,185.22	243.33	560.00	243.33	10,033.33	775.00
1949年							
1月	4,833.33	66,034.53	700.00	1,860.00			2,683.33
2月	31,583.33	425,787.42	5,166.67	13,166.67			18,833.33
3月	109,666.67	2,202,328.33	21,533.33	58,333.33			82,333.33
4月	4,133,333.33	20,350,000.00	610,000.00	1,308,333.33			2,383,333.33
5月	258,333,333.00	5,953,933,333.00	38,333,333.00	93,833,333.00			144,666,667.00

* 1磅=0.91市斤

年 月	品名 花色	單位	煤					木炭			酒精		汽油		火柴	
			白 焦作白煤	噸	煤 開平烟煤	噸	木炭 溫州	百市斤	酒 九十一度	十介倫	汽 殼牌	十介倫	火 美利牌	箱		
1946年			524,722		287,917		15,271		65,639		8,297		532,069			
1947年			3,654,028		2,083,055		110,833		526,111		106,853		3,221,389			
1948年			93,866,667		52,958,333		4,599,167		15,966,667		8,091,308		87,416,667			
1948年			880.58		672.83		112.88		120.18		162.92		819.58			
1946年																
1月			263,333		168,333		4,500		16,333		4,000		125,000			
2月			430,000		315,000		6,417		40,000		4,700		299,167			
3月			676,667		340,000		16,167		60,000		6,567		461,667			
4月			403,333		256,667		13,000		56,000		6,800		497,333			
5月			333,333		230,000		12,000		51,000		7,200		538,333			
6月			296,667		226,667		12,000		80,000		7,200		611,667			
7月			353,333		241,667		14,000		73,333		7,200		683,333			
8月			416,667		256,667		17,500		70,000		7,200		703,333			
9月			640,000		270,000		18,333		71,667		11,300		623,333			
10月			923,333		300,000		19,667		83,333		11,800		591,667			
11月			783,333		353,333		22,333		83,333		12,800		608,333			
12月			776,667		496,776		27,333		102,667		12,800		641,667			
1947年																
1月			786,667		573,333		32,667		143,333		12,800		780,000			
2月			1,366,667		1,033,333		45,000		366,667		23,933		1,450,000			
3月			1,561,667		943,333		41,667		383,333		34,500		1,413,333			
4月			1,600,000		876,667		39,333		366,667		34,500		1,640,000			
5月			1,933,333		1,016,667		48,333		460,000		38,167		2,916,667			

6月	341,250	1,766,667	1,166,667	51,333	400,000	40,000	2,666,667
7月	411,250	2,133,333	1,683,333	73,333	400,000	59,000	3,083,333
8月	446,250	2,266,667	1,750,000	88,333	410,000	82,000	3,116,667
9月	525,000	4,566,667	3,083,333	141,667	433,333	128,000	3,473,333
10月	1,155,000	7,866,667	4,133,333	211,667	983,333	209,333	5,850,000
11月	1,583,750	8,633,333	4,233,333	253,333	966,667	275,000	6,033,333
12月	1,837,500	9,366,667	4,503,333	303,333	1,000,000	345,000	6,433,333
1948年							
1月	1,881,250	10,600,000	6,166,667	416,667	1,766,667	445,000	9,233,333
2月	2,755,250	11,000,000	8,333,333	433,333	2,866,667	643,333	16,700,000
3月	4,987,500	14,000,000	10,000,000	693,333	4,933,333	911,333	25,800,000
4月	6,756,250	16,333,333	10,833,333	733,333	5,500,000	1,520,000	25,766,667
5月	9,187,500	22,666,667	15,666,667	1,050,000	6,166,667	1,730,000	31,666,667
6月	21,000,000	46,333,333	34,333,333	3,466,667	15,833,333	4,180,800	67,833,333
7月	95,333,330	230,000,000	111,666,667	11,666,667	38,333,333	19,666,667	187,333,333
8月	185,166,670	400,000,000	226,666,667	18,333,333	52,333,333	35,633,333	335,000,000
9月	29.43	86.67	66.00	6.33	24.00	8.00	115.00
10月	48.83	118.97	85.30	8.50	29.00	18.00	120.00
11月	325.00	1,383.33	956.67	196.67	111.03	283.33	1,340.00
12月	546.67	1,933.33	1,583.33	240.00	316.67	342.33	1,703.33
1949年							
1月	1,960.00	10,166.67	7,833.33	616.67	1,083.33		6,833.33
2月	13,500.00	80,000.00	52,000.00	5,700.00	6,433.33		74,000.00
3月	55,666.67	293,333.33	196,666.67	20,333.33	26,666.67		265,000.00
4月	1,298,333.33	11,333,333.33	4,876,666.67	683,333.33	505,000.00		7,543,333.33
5月	110,166,667.00	836,666,667.00	275,000,000.00	64,666,667.00	42,000,000.00		388,333,333.00

△ 1949年1月起改用鄞乐舞境。 * 1949年1月起改用复兴烟煤屑。

年 月	品名		生 鐵 六河溝 噸	鉛 青鉛塊 百市斤	鋼 板 厚二分半 百市斤	銅 旧紫銅 百市斤	鐵 釘 本厂 長1吋 百市斤	皮 纜 單根18号 捲	木 柴 杉木 圓柱扯7錢碼 長16英尺 根
	花色	單位							
1946年			608,056	56,111	58,028	45,917	88,603	12,465	11,825
1947年			4,813,889	1,068,472	1,036,389	695,102	1,132,390	95,167	64,681
1948年			213,016,667	34,937,500	47,054,167	27,179,167	34,552,582	3,736,042	2,230,417
1948年			1,310.78	295.83	264.30	244.58	200.79	304.51	29.03
1946年	1月		223,333	26,667	25,000	40,000	38,677	5,750	10,000
	2月		416,667	72,000	38,333	51,667	68,072	10,500	11,000
	3月		523,333	67,333	43,333	43,333	79,675	16,500	14,333
	4月		383,333	30,333	48,000	39,333	68,072	11,500	14,000
	5月		366,667	34,333	38,667	34,000	78,128	9,667	11,833
	6月		263,333	38,333	31,667	32,667	76,581	9,000	7,900
	7月		250,000	48,333	30,000	34,667	76,194	11,000	9,667
	8月		256,667	50,333	35,000	42,667	83,156	12,333	12,733
	9月		363,333	57,333	68,333	52,667	98,240	14,667	13,000
	10月		1,233,333	71,667	98,000	58,667	112,163	17,667	14,667
	11月		1,550,000	81,667	120,000	57,333	139,237	16,833	12,267
	12月		1,466,667	95,000	120,000	64,000	145,038	14,167	10,500
1947年									
	1月		1,633,333	129,333	141,667	81,222	177,915	16,000	10,500
	2月		3,066,667	225,667	305,000	196,667	309,416	34,667	18,000
	3月		2,600,000	276,667	386,667	300,000	336,489	38,667	20,000
	4月		2,533,333	313,333	420,000	320,000	366,657	38,333	22,000
	5月		3,733,333	680,000	616,667	533,333	564,684	57,333	50,000

6月	4,133,333	633,333	566,667	566,667	611,097	66,667	61,333
7月	4,600,000	693,333	683,333	610,000	688,541	74,667	68,000
8月	4,533,333	663,333	716,667	576,667	730,995	86,667	66,000
9月	4,600,000	873,333	766,667	656,667	856,894	102,333	80,333
10月	6,500,000	2,033,333	1,800,000	1,100,000	2,525,608	170,000	122,000
11月	7,166,667	2,533,333	2,633,333	1,333,333	3,028,409	203,333	118,000
12月	12,666,667	3,766,667	3,400,000	2,066,667	3,391,973	253,333	140,000
1948年							
11月	18,066,667	3,900,000	3,866,667	2,733,333	3,771,008	406,667	160,000
2月	22,400,000	4,433,333	4,633,333	2,533,333	4,331,824	440,000	203,333
3月	61,666,667	8,666,667	10,100,000	5,000,000	7,832,093	600,000	473,333
4月	73,666,667	9,000,000	12,666,667	6,166,667	9,731,133	858,333	496,667
5月	90,000,000	11,166,667	19,000,000	8,666,667	13,664,584	1,100,000	660,000
6月	155,000,000	30,666,667	32,833,333	27,333,333	20,692,195	3,916,667	1,816,667
7月	526,666,667	80,000,000	115,000,000	56,666,667	75,420,150	7,733,333	4,966,667
8月	756,666,667	131,666,667	178,333,333	108,333,333	140,977,665	14,833,333	9,066,667
9月	247.11	60.00	63.33	40.00	5.33	57.80	4.30
10月	496.00	133.33	100.55	120.00	12.11	115.90	4.40
11月	2,400.00	490.00	473.33	373.33	61.67	477.66	42.73
12月	2,100.00	500.00	420.00	445.00	724.03	566.67	64.67
1949年							
1月	\$8,800.00	3,100.00		\$2,533.33	2,514.01		306.67
2月	97,100.00	19,000.00		14,266.67	21,193.06		1,710.00
3月	545,433.33	91,666.67		77,000.00	86,984.58		9,700.00
4月	12,166,666.67	3,796,666.67		2,756,666.67	1,520,973.03		255,000.00
5月	890,000,000.00	135,000,000.00		95,000,000.00	96,537,792.00		24,466,667.00

§ 生鉄从1949年1月起改用新生鉄。

鋼从1949年1月起改用生黄鋼。

年 月	品名 花色 單位	木板 毛邊溫松板 長7呎厚5呎 千方尺	磚 老三號 9"×4.5"×1.75" 万塊	石灰 宜興頭號 百市斤	生漆 安徽潛山 百市斤	手工紙 連史紙祥興仁 加魁 百刀	手工紙 毛邊紙美大仁 百刀	白報紙 45磅 令
1946年		494,286	443,889	6,738	272,132	366,852	886,324	30,271
1947年		3,132,062	3,622,500	53,375	4,141,980	6,029,633	16,721,810	424,944
1948年		89,199,982	180,070,833	1,677,708	112,469,715	169,708,417	386,122,036	13,475,000
1948年		5,970.00	2,519.45	29.33	1,612.30	1,647.78	3,215.38	100.13
1946年								
1月		133,333	60,000	1,067	181,881	233,333	307,692	25,250
2月		339,048	163,333	2,100	*181,881	411,111	564,103	42,000
3月		424,286	260,000	3,050	*181,881	388,889	512,821	41,000
4月		392,381	296,667	4,017	*181,881	277,778	543,590	30,167
5月		472,381	330,000	4,333	*181,881	237,778	615,385	31,333
6月		411,429	403,333	5,950	168,102	240,000	687,180	32,000
7月		464,762	420,000	6,750	170,858	244,444	846,154	29,667
8月		449,524	453,333	8,250	209,438	248,889	887,180	27,333
9月		480,000	523,333	7,417	319,669	333,334	1,128,206	25,667
10月		761,905	780,000	15,500	496,038	486,667	1,369,231	25,833
11月		822,857	820,000	11,167	*496,038	744,445	1,482,032	22,500
12月		769,524	816,667	11,250	*496,038	555,556	1,692,308	30,500
1947年								
1月		731,428	953,333	13,083	*496,038	1,111,112	3,179,488	44,333
2月		1,074,285	1,400,000	20,500	611,780	2,000,000	6,051,284	100,000
3月		1,493,333	1,416,667	17,667	766,103	1,711,112	4,871,796	103,333
4月		1,714,285	1,516,667	21,916	810,195	2,400,000	6,051,283	143,333
5月		2,133,333	2,800,000	38,333	1,124,353	3,688,891	8,769,233	211,667

6月	2,209,524	3,016,667	41,333	1,708,575	4,000,002	9,897,439	241,000
7月	2,704,762	3,333,333	47,667	2,116,429	5,555,558	12,205,132	304,000
8月	2,933,333	2,966,667	60,000	2,497,121	5,777,781	12,969,363	320,000
9月	3,847,619	3,866,667	65,000	3,031,343	6,888,893	18,717,954	500,000
10月	6,171,428	5,866,667	93,333	5,566,649	9,555,560	33,076,933	818,333
11月	5,942,856	7,000,000	106,667	13,227,680	12,888,895	39,230,781	973,333
12月	6,628,571	9,333,333	115,000	17,747,490	16,777,786	45,641,039	1,340,000
1948年							
1月	8,380,950	14,233,333	170,000	9,920,760	24,666,667	61,025,659	1,833,333
2月	10,590,415	14,666,667	198,333	13,227,680	27,111,125	70,000,021	2,516,667
3月	23,314,283	30,666,667	423,333	30,864,487	46,555,579	101,025,671	4,366,667
4月	29,714,282	47,000,000	483,333	39,131,887	58,222,251	104,615,416	5,050,000
5月	34,666,667	71,666,667	580,000	42,714,383	67,777,812	131,794,911	6,066,667
6月	82,742,847	112,333,333	1,083,333	83,224,153	124,444,507	297,435,987	10,633,333
7月	204,952,355	440,000,000	2,983,333	667,309,367	360,000,183	856,411,513	28,000,000
8月	319,238,055	710,000,000	7,500,000	413,365,000	648,889,213	1,466,667,107	49,333,333
9月	560.00	326.67	3.83	98.42	275.56	646.15	20.17
10月	570.00	751.11	6.83	198.43	493.33	984.61	30.33
11月	7,150.00	4,400.00	41.67	2,166.03	2,888.89	4,564.10	150.00
12月	15,600.00	4,600.00	65.00	3,986.30	2,933.33	6,666.67	200.00
1949年							
1月	36,500.00	13,000.00	200.00	14,400.00	16,000.01	41,538.48	
2月	395,000.00	101,666.67	1,400.00	153,333.33	115,555.61	282,051.37	
3月	1,450,000.00	500,000.00	9,066.67	866,666.67	455,555.78	1,000,000.30	
4月	31,000,000.00	11,086,666.67	234,000.00	32,266,666.67	12,777,784.17	28,897,444.57	
5月	3,373,333,300.00	1,658,000,000.00	22,666,667.00	2,913,333,333.00	1,206,667,270.00	2,487,180,233.00	

* 上月市价

年 月	品名		菸叶 許州特等 百市斤	牙膏 三星 打	肥皂 固 120塊 箱	生牛皮 漢口 干淡板 百市斤	奎宁丸 双桃牌 瓶	当 归 西箱归15支 百市斤
	花色	單位						
1946年			152,639	6,770	45,062	120,545	60,364	184,800
1947年			3,098,104	53,854	480,454	1,409,595	547,750	1,210,600
1948年			75,554,165	1,723,542	20,344,583	50,789,861	8,535,000	74,704,500
1948年		566.30	523.58	24.16	218.57	423.71	76.52	606.22
1946年	1月	500,000	71,650	4,150	14,383	70,365	11,700	226,800
	2月	980,000	88,185	6,000	38,267	92,015	27,500	182,000
	3月	1,653,333	88,185	6,840	55,333	73,071	35,000	156,800
	4月	1,463,333	92,594	6,667	54,500	79,837	31,833	126,000
	5月	1,320,000	88,920	7,000	44,500	90,662	32,333	103,600
	6月	1,306,667	111,333	6,917	42,333	120,432	37,000	100,800
	7月	1,433,333	180,044	6,667	45,167	159,674	42,667	134,400
	8月	1,481,667	192,169	6,500	46,933	151,555	62,167	215,600
	9月	1,583,333	209,439	6,583	47,600	151,555	108,333	288,400
	10月	1,770,060	209,439*	8,333	48,000	213,800	115,833	235,200
	11月	1,776,667	209,439*	7,667	48,000	208,388	105,833	218,400
	12月	2,266,667	290,275	7,916	55,733	186,737	114,167	229,600
1947年								
	1月	2,630,000	349,065	9,000	95,000	216,507	111,667	252,000
	2月	3,743,333	698,130	18,000	201,667	473,608	185,000	378,000
	3月	3,640,667	745,896	21,583	207,333	500,672	220,000	408,800
	4月	5,600,000	918,592	23,667	256,000	622,457	250,000	437,600
	5月	8,056,667	2,241,364	29,167	384,000	1,028,407	380,000	512,400

6月	8,120,000	2,241,264	37,500	388,000	1,028,407	498,000	646,800
7月	9,866,667	2,976,237	48,333	479,333	1,596,737	700,000	677,600
8月	11,633,333	3,490,648	52,500	480,667	1,819,712	670,000	868,000
9月	16,933,333	4,592,958	68,167	564,333	1,948,560	708,333	1,246,000
10月	20,500,000	5,585,037	93,333	818,444	2,684,548	946,667	2,408,000
11月	23,600,000	6,172,936	113,333	864,000	2,002,687	933,333	3,052,000
12月	29,466,667	7,165,015	136,667	1,026,667	2,992,840	970,000	3,640,000
1948年							
1月	40,400,000	11,574,255	158,333	1,663,333	3,707,677	1,130,000	5,740,000
2月	69,833,333	16,350,932	195,000	3,243,333	3,572,360	1,466,667	9,576,000
3月	97,866,667	23,883,383	358,333	5,253,333	6,901,150	2,783,333	11,480,000
4月	100,800,000	24,250,820	453,333	5,713,333	8,650,267	3,066,667	12,800,000
5月	124,000,000	26,822,877	540,000	6,650,000	12,449,133	5,166,667	19,880,000
6月	400,000,000	69,812,967	1,216,667	17,700,000	28,687,133	7,333,333	36,960,000
7月	606,666,667	187,392,700	3,866,667	47,866,667	131,257,167	18,666,667	184,800,000
8月	1,105,333,333	244,345,383	7,000,000	74,666,667	211,094,000	28,666,667	316,400,000
9月	452,000	132.28	2.82	26.31	84.55	15.00	82.00
10月	900,000	154.24			108.26	31.07	226.86
11月	8,500,000	962.68	30.67	259.33	568.33	110.00	632.00
12月	12,800,000	845.11	39.00	370.00	933.69	150.00	1,484.00
1949年							
1月	46,666,667	4,225.52	176.67	1,873.33	6,089.25		8,344.00
2月	308,000,000	33,069.30	986.67	17,833.33	36,535.50		54,600.00
3月	786,666.67	135,951.47	4,633.33	61,333.33	167,792.67		361,733.33
4月	15,700,000,000	11,886,576.17	129,666.67	1,975,666.67	3,400,766.67		21,316,000.00
5月	1,370,000,000.00	—	10,133,333.00	101,500,000.00	424,894,333.00		1,512,240,000.00

* 上月市价。

(桐油1.5168度)

湖南白桐油百市斤

1946年	89,889	10月	125,600	11月	1,683,000	12月	883.33
1947年	826,778	11月	133,333	12月	2,056,667	1949年	
1948年	36,394,167	12月	145,000	1948年		1月	3,566.67
1948年	387.33	1947年		1月	2,900,000	2月	36,000.00
1946年		1月	168,000	2月	3,600,000	3月	131,666.67
1月	40,667	2月	353,333	3月	6,000,000	4月	4,940,000.00
2月	65,000	3月	400,000	4月	8,520,000	5月	298,333,333.00
3月	73,333	4月	396,667	5月	12,300,000		
4月	73,667	5月	473,333	6月	24,833,333		
5月	70,000	6月	673,333	7月	66,333,333		
6月	70,000	7月	646,667	8月	166,666,661		
7月	74,667	8月	720,000	9月	76.00		
8月	90,333	9月	850,000	10月	80.00		
9月	117,667	10月	1,500,000	11月	510.00		

五、上海主要商品批發價格逐年漲落率與批發物價總指數對比表—— 1926—1944年

年 度	總 指 數	米 常河機標 市石	小 麥 津浦火車貨 担	面粉 綠兵船牌 袋	苞 米 遼寧 担	黃 豆 大連 担	花生仁 青島 担	猪 肉 上海 担	牛 肉 上海 百 磅	羊 肉 上海 百 磅
1926年	+ 8.1	+ 26.1	+ 3.9	0	+ 6.3	+ 15.6	+ 0.6	—	—	—
1927年	- 3.6	- 32.8	- 15.5	- 10.4	- 17.6	- 12.2	+ 14.7	—	—	—
1928年	- 0.1	+ 10.9	+ 8.5	+ 3.5	—	+ 10.7	- 1.3	—	—	—
1929年	+ 3.8	+ 23.1	+ 5.6	+ 5.1	—	+ 5.5	- 15.7	- 11.2	+ 10.4	+ 7.8
1930年	+ 7.7	- 15.0	- 7.4	- 5.3	- 6.4	- 6.3	- 3.0	+ 18.9	- 11.5	- 17.0
1931年	+ 7.2	+ 2.2	- 15.2	- 10.4	+ 2.1	- 9.2	- 0.1	- 5.6	+ 24.5	+ 17.2
1932年	- 11.7	- 27.9	- 0.1	+ 1.4	- 27.8	+ 1.2	- 0.5	- 10.1	+ 1.1	+ 1.1
1933年	- 8.5	- 9.7	- 16.1	- 18.6	+ 0.5	- 22.6	- 39.9	- 7.1	+ 22.7	+ 23.7
1934年	+ 0.6	+ 63.2	+ 13.2	+ 9.9	+ 43.6	+ 3.0	+ 31.0	- 26.7	- 26.9	- 24.0
1935年	+ 4.3	- 18.2	+ 23.9	+ 22.8	- 7.9	+ 26.9	+ 32.3	+ 11.4	0	0
1936年	+ 15.0	- 1.9	+ 34.2	+ 34.7	+ 17.2	+ 18.1	+ 22.1	+ 51.6	+ 15.8	+ 10.5
1937年	+ 17.2	+ 37.9	- 3.8	+ 6.9	+ 23.2	+ 10.4	+ 3.3	+ 5.9	+ 115.9	+ 114.3
1938年	- 7.7	- 14.6	+ 4.3	+ 7.9	- 3.0	+ 14.5	+ 6.9	- 4.4	- 36.8	- 33.3
1939年	+ 168.3	+ 255.6	+ 124.7	+ 82.2	+ 165.3	+ 140.0	+ 244.8	+ 76.9	+ 40.0	+ 73.3
1940年	+ 112.3	+ 144.7	+ 92.0	+ 106.9	+ 76.2	+ 95.8	+ 25.0	+ 178.2	+ 221.4	+ 178.8
1941年	+ 144.8	+ 128.8	+ 158.1	+ 138.9	+ 125.7	+ 132.6	+ 285.0	+ 118.9	+ 111.1	+ 120.7
1942年	+ 208.5	—	—	—	—	—	—	—	—	—
1943年	+ 257.1	+ 147.6	+ 406.0	+ 229.4	+ 95.8	+ 156.3	+ 155.9	+ 221.1	+ 236.4	+ 231.3
1944年	+ 1,325.8	+ 1,739.9	+ 750.4	+ 1,581.2	+ 1,297.3	+ 715.3	+ 675.9	+ 573.8	+ 522.7	+ 531.8

註：此表係根據每年第12月份的指數與貨價對比而來。

1942年起改用偽中儲券，故該年貨價不能與1941年的偽法幣貨價對比，因而無漲落率。

本表根據本編第三章表一，第二章表一(甲)、表三。

年 度	鷄蛋 大 号 千个	豆油 大 連 担	白糖 24号粗砂 荷 担	茶叶 綠 珍 担	棉花 火机棉 担	棉紗 2)支 金城牌 包	棉布 12磅 本色細布 匹	生絲 高 等 白厂經 担	白湖綢 二四加闊 湖 州 兩	人造絲 c 150意 百磅
1926年	+ 56.0	+ 9.2	+ 48.4	- 2.6	- 14.4	- 16.0	- 1.8	+ 8.3	- 3.1	+ 13.6
1927年	- 19.0	+ 13.4	- 23.6	- 0.5	+ 9.2	+ 11.0	- 5.8	- 12.5	—	+ 11.9
1928年	- 0.9	- 10.0	- 8.9	+ 4.3	+ 3.1	+ 20.8	—	+ 11.0	—	- 7.1
1929年	+ 16.0	- 1.0	+ 7.0	- 12.5	- 0.7	- 4.7	—	- 10.1	- 3.7	- 38.9
1930年	- 8.3	+ 4.6	+ 16.6	- 9.5	- 4.6	- 9.2	—	- 8.3	+ 7.9	+ 21.9
1931年	- 1.5	- 26.2	+ 23.0	+ 33.6	- 1.5	+ 15.0	—	- 5.8	- 6.3	+ 35.7
1932年	- 8.0	+ 18.5	+ 60.2	- 16.9	- 3.9	- 19.3	—	- 27.6	- 20.4	+ 11.6
1933年	- 2.8	- 25.5	- 8.5	- 11.4	- 13.8	- 6.2	—	- 29.4	- 21.4	- 15.9
1934年	- 26.1	+ 6.3	- 7.6	- 8.1	+ 19.3	- 1.3	- 0.5	- 18.6	- 23.6	- 6.4
1935年	+ 11.0	+ 57.7	+ 18.8	- 19.0	+ 4.1	+ 3.6	- 0.5	+ 51.7	+ 19.6	+ 2.1
1936年	+ 16.0	+ 24.3	- 1.6	- 12.5	+ 12.7	+ 31.7	+ 35.5	- 4.4	+ 5.2	- 2.4
1937年	+ 21.3	- 9.3	+ 17.0	+ 8.9	- 16.8	+ 5.6	+ 8.5	- 10.3	+ 6.6	+ 11.2
1938年	+ 70.2	+ 0.7	- 2.2	+ 174.6	+ 36.8	+ 17.5	+ 11.5	+ 94.2	+ 4.6	- 25.1
1939年	+ 71.1	+ 354.7	+ 136.8	+ 37.3	+ 182.8	+ 114.9	+ 75.8	+ 329.0	+ 91.2	+ 119.4
1940年	+ 38.6	+ 2.7	+ 26.9	+ 23.9	+ 52.4	+ 79.9	+ 83.6	- 28.3	+ 73.1	+ 248.3
1941年	+ 260.9	+ 240.9	+ 218.2	+ 20.6	+ 164.5	+ 62.8	+ 137.0	+ 92.1	+ 85.8	+ 235.9
1942年	—	—	—	—	—	—	—	—	—	—
1943年	+ 398.6	+ 375.5	+ 332.4	+ 257.1	+ 256.6	+ 470.7	+ 271.1	+ 566.2	+ 366.3	+ 864.1
1944年	+ 475.6	+ 32.1	+ 2,817.4	+ 1,027.3	+ 2,035.1	+ 1,414.5	+ 3,129.2	+ 656.6	+ 550.1	+ 270.7

年 度	羊 毛 四 川 担	毛 絨 綫 蜂 蜜 牌 四 股 磅	啤 吱 58 吋 蓋 記 日 碼	苧 蔴 武 穴 白 蔴 湖 北 担	生 鐵 六 河 溝 河 南 公 噸	鋼 板 船 鋼 板 半 分 英 比 德 担	鉛 條 船 大 加 拿 大 担	錫 云 南 小 硃 錫 担	銅 錠 紫 銅 美 担	鐵 釘 本 廠 (一 至 六 吋) 桶
1926年	0	4.1	1.9	- 5.9	+ 15.7	- 12.5	- 0.6	+ 27.3	+ 18.0	+ 20.5
1927年	- 27.1	6.9	1.4	0	+ 13.6	+ 3.8	- 27.2	- 17.9	- 12.5	- 2.1
1928年	+ 105.8	5.1	6.3	- 16.6	0	- 10.0	- 4.2	- 15.9	+ 24.6	- 0.5
1929年	+ 33.6	3.0	2.6	+ 35.1	0	+ 11.2	+ 22.4	- 4.7	+ 22.3	+ 9.3
1930年	- 20.2	22.9	14.0	- 6.5	+ 14.7	+ 42.2	+ 7.5	- 3.4	- 4.6	+ 27.4
1931年	+ 10.8	8.9	28.9	+ 5.6	+ 17.6	- 11.4	- 2.6	+ 2.5	- 2.5	+ 24.6
1932年	- 43.5	25.5	13.0	- 4.0	- 3.9	+ 2.6	- 10.1	+ 6.6	- 22.4	+ 2.6
1933年	+ 2.8	3.1	12.2	- 10.4	- 20.3	+ 0.1	- 6.2	+ 41.3	+ 11.2	- 36.4
1934年	- 0.3	0.7	3.8	+ 21.9	+ 0.3	+ 0.7	- 6.8	- 1.2	- 22.0	- 20.1
1935年	+ 32.4	8.8	16.0	- 30.8	+ 5.2	+ 13.0	+ 58.9	+ 3.8	+ 31.9	+ 17.4
1936年	+ 33.3	16.1	2.9	+ 11.1	+ 22.6	-	+ 40.6	+ 8.4	+ 16.7	+ 22.2
1937年	+ 104.2	5.6	12.9	+ 20.0	+ 102.4	-	- 4.3	+ 8.2	+ 9.0	+ 69.7
1938年	+ 17.7	18.4	3.5	+ 116.7	+ 35.3	-	+ 21.5	+ 45.7	+ 42.8	+ 17.0
1939年	+ 37.7	120.7	83.6	+ 117.9	+ 165.2	-	+ 182.6	+ 123.9	+ 104.4	+ 193.1
1940年	+ 215.8	57.4	178.6	+ 67.6	+ 9.4	+ 25.0	+ 34.6	+ 146.0	+ 124.9	+ 19.8
1941年	+ 158.3	258.4	226.9	+ 145.6	+ 214.6	+ 646.4	+ 671.4	+ 444.5	+ 294.7	+ 356.5
1942年	-	-	-	-	-	-	-	-	-	-
1943年	+ 1,478.9	462.8	319.8	+ 81.4	+ 780.0	+ 490.9	+ 1,446.9	+ 208.0	+ 920.3	+ 427.9
1944年	+ 433.3	+ 1,163.2	+ 958.8	+ 420.5	+ 422.7	+ 957.7	+ 238.4	+ 260.4	+ 237.7	+ 1,546.0

年 度	烟煤 开平 二号 公噸	白烟 安南 东京 公噸	汽发油 殼牌(英) 5美加倫	石灰 无錫 挑	水泥 馬牌 啓新 桶	杉木 一錢半 碼 双連 杉木 長16 木尺 根	玻璃 37塔 4号 比 百方呎	硫酸 66度 箱 2罐 200磅 箱	純碱 英 担	硫化元 裕兴 双鷄 德 担
1926年	+ 9.3	- 30.9	+ 8.3	+ 19.4	+ 3.1	- 4.7	+ 7.1	+ 14.3	+ 6.2	+ 5.9
1927年	+ 8.5	- 0.6	- 7.7	+ 12.2	+ 4.6	- 11.6	+ 2.8	- 0.3	+ 3.5	- 8.3
1928年	- 10.9	- 5.3	- 27.0	- 19.0	+ 23.2	- 7.4	+ 11.3	- 16.3	- 3.4	- 6.1
1929年	- 3.2	- 5.9	- 27.3	+ 10.5	- 20.0	- 8.4	+ 7.8	+ 16.5	- 0.6	+ 12.9
1930年	+ 9.6	+ 4.6	+ 114.8	- 0.2	+ 5.4	+ 16.7	+ 34.1	+ 16.9	+ 47.3	+ 12.3
1931年	+ 18.1	+ 16.0	+ 11.6	+ 7.7	+ 37.1	+ 6.8	+ 6.7	-	+ 32.4	+ 46.4
1932年	- 15.6	- 21.9	+ 1.1	- 21.6	+ 1.6	- 7.1	- 3.8	-	- 13.4	+ 6.2
1933年	- 10.2	- 6.6	- 34.7	- 5.7	+ 3.8	- 9.3	- 18.0	- 28.4	- 14.2	- 1.1
1934年	- 5.9	- 9.4	+ 30.0	- 6.8	- 5.6	- 24.4	- 10.3	- 8.1	+ 3.5	- 34.5
1935年	+ 19.0	+ 3.0	+ 9.9	- 1.8	- 8.8	- 9.4	- 9.0	+ 3.7	- 12.5	- 1.8
1936年	+ 24.4	+ 15.3	0	+ 31.5	+ 11.3	+ 3.6	+ 20.4	+ 3.6	0	- 16.7
1937年	+ 70.9	+ 67.3	+ 5.0	-	+ 73.9	+ 6.0	+ 72.5	+ 24.1	+ 26.0	+ 7.8
1938年	+ 75.0	+ 7.3	+ 33.3	-	- 29.2	+ 55.3	- 5.1	- 2.8	+ 32.0	+ 71.1
1939年	+ 102.6	+ 172.7	+ 92.9	+ 2.3	+ 43.5	+ 186.1	+ 150.0	+ 71.4	+ 112.5	+ 189.2
1940年	+ 105.1	+ 104.2	+ 31.5	+ 119.3	+ 453.3	+ 144.1	+ 134.3	+ 33.3	+ 146.3	0
1941年	+ 353.1	+ 132.7	+ 74.6	+ 133.2	+ 181.5	+ 166.7	+ 387.8	+ 725.0	+ 355.2	+ 941.7
1942年	-	-	-	-	-	-	-	-	-	-
1943年	+ 667.9	+ 357.1	+ 208.8	+ 414.0	+ 2,597.4	0	+ 401.5	+ 127.3	+ 490.2	+ 210.6
1944年	+ 795.3	+ 1,208.6	+ 571.4	+ 1,150.0	+ 364.4	0	+ 141.0	+ 435.7	+ 1,438.5	+ 3,900.0

年 度	藍油 謙信角鹿 德担	豆餅 本厂正牌 片	菸叶 許州河南 百磅	硫酸銨 愛禮司德 担	紙烟 大英牌 (十支裝) 千支	桐油 洪江(副) 桶	牛皮 淡板生黃 汉口 担	猪腸 周30英寸 一二路上海 百副	報紙 31"×43" 37磅 令	火柴 鳳凰牌 箱	肥皂 120塊上海 五洲固本厂 箱
1926年	0	+ 16.4	- 14.0	+ 2.4	- 8.3	- 2.5	+ 23.5	+ 37.0	+ 3.6	+ 20.7	0
1927年	- 2.8	- 14.4	+ 0.8	- 2.0	- 2.3	+ 3.0	-	- 7.5	- 5.2	+ 15.2	+ 38.9
1928年	+ 8.6	+ 9.5	-	-	+ 22.1	- 5.9	-	+ 6.3	+ 7.3	+ 3.9	- 20.8
1929年	+ 22.4	+ 19.4	-	-	+ 2.3	0	- 6.3	- 4.3	+ 0.9	- 0.7	+ 0.6
1930年	+ 28.4	- 12.7	+ 25.0	- 0.3	+ 21.2	+ 0.6	- 9.1	+ 3.2	+ 12.1	+ 4.0	- 0.3
1931年	+ 19.6	- 3.9	- 11.3	+ 55.9	+ 23.4	+ 2.8	- 1.9	-	+ 41.4	+ 70.6	- 0.5
1932年	+ 14.0	- 9.5	+ 25.2	- 15.5	- 3.3	- 12.8	- 7.3	-	- 23.8	- 19.8	+ 1.1
1933年	- 1.1	- 28.0	- 13.5	- 1.1	- 12.5	- 8.5	- 8.3	+ 2.2	- 11.8	- 17.4	+ 8.1
1934年	+ 8.9	+ 17.7	- 28.6	- 9.2	- 2.2	- 0.5	- 12.8	- 13.6	- 22.7	- 9.1	+ 8.3
1935年	- 7.4	+ 18.6	- 10.0	+ 9.0	- 5.4	+ 35.2	+ 3.2	- 7.1	+ 14.7	+ 12.2	- 13.8
1936年	0	+ 18.9	+ 25.8	+ 6.2	+ 0.3	+ 41.9	+ 31.6	+ 19.9	+ 23.1	+ 1.6	+ 5.8
1937年	+ 4.4	+ 20.9	+ 14.3	+ 19.4	+ 11.5	-	-	- 3.9	+ 17.7	+ 30.9	+ 21.5
1938年	+ 40.3	+ 18.4	+ 87.5	+ 35.0	+ 11.8	-	-	+ 41.8	+ 22.1	+ 39.3	+ 3.6
1939年	+ 177.8	+ 112.7	+ 46.7	+ 100.6	+ 87.5	+ 135.3	+ 179.1	+ 123.9	+ 218.8	+ 84.6	+ 141.3
1940年	0	+ 91.0	+ 45.5	+ 350.5	+ 86.7	+ 200.0	+ 31.0	- 14.7	+ 37.5	+ 53.1	+ 20.6
1941年	+ 905.4	+ 75.0	+ 287.5	+ 460.0	+ 169.7	+ 100.0	+ 300.8	+ 97.3	+ 166.1	+ 428.9	+ 295.2
1942年	-	-	-	-	-	-	-	-	-	-	-
1943年	+ 303.8	+ 170.8	0	+ 275.0	+ 604.9	+ 48.8	+ 259.8	+ 829.4	+ 585.4	+ 741.2	+ 368.8
1944年	+ 1,455.6	+ 357.9	+ 673.0	+ 673.3	+ 465.9	+ 924.6	+ 2,272.9	+ 76.7	+ 723.1	+ 910.2	+ 1,022.2

六、上海主要商品批發價格逐年漲落率 与批發物價總指數對比表二

1947—1949年5月

年 月	總 指 數	粳 米 上等白粳米 市 石	粳 米 上等薄稻米 市 石	秈 米 燕湖秈米 市 石
1947年	+ 1,376.4	+ 1,405.4	+ 1,506.3	+ 1,566.7
1948年	+ 5,510.4*	+ 6,116.7	+ 6,071.7	+ 5,351.0
1949年5月	+ 30,464,840.9 [△]	+ 38,115,842.0	+ 34,578,654.5	+ 34,857,327.3

年 月	機制面粉 綠兵船一號粉 袋	機制面粉 老車牌 袋	玉蜀黍 崇明 市石	黃 豆 崇明 市石
1947年	+ 1,523.1	+ 1,635.0	+ 2,147.8	+ 1,632.6
1948年	+ 5,523.8	+ 5,513.9	+ 5,698.8	+ 5,537.6
1949年5月	+ 22,918,846.8	+ 23,422,650.4	+ 36,698,216.5	+ 73,650,693.8

年 月	蚕 豆 吳江 市石	豌豆 浦口 市石	猪 肉 鮮猪肉 百市斤	猪 油 熟猪油 百市斤
1947年	+ 862.3	+ 1,290.2	+ 887.3	+ 913.9
1948年	+ 4,821.6	+ 6,917.5	+ 4,810.3	+ 6,338.4
1949年5月	+ 134,736,742.1	+ 69,822,133.0	+ 70,379,468.7	+ 39,999,900.0

註：* 1948年之總指數与各种商品之漲落率係根据1948年8月与1947年12月的總指數与貨价对比而來。

[△] 1949年的總指數与各种商品之漲落率係根据1949年5月与1948年12月（已改用伪金圓券）的總指數与貨价对比而來。

本表根据本編第三章表三，第二章表四。

年 月	牛 肉 黃牛肉 百市斤	鷄 蛋 中号 百个	豆 油 本厂 百市斤	鹽 食鹽 百市斤
1947年	+ 1,197.3	+ 1,049.4	+ 1,451.8	+ 1,195.5
1948年	+ 6,983.3	+ 4,995.9	+ 6,744.7	+ 5,163.2
1949年5月	+74,193,687.8	+ 12,459,631.2	+47,609,962.9	+24,394,961.9

年 月	醬 油 特晒 百市斤	白 糖 高等兴化白 百市斤	茶 叶 紹兴炒青 百市斤	棉 花 通州 百市斤
1947年	+ 1,240.9	+ 746.2	+ 1,179.1	+ 2,085.2
1948年	+ 6,622.7	+ 5,767.8	+ 6,972.7	+ 9,242.3
1949年5月	+50,107,427.0	+ 29,197,430.9	+83,393,839.4	—

年 月	棉 紗 藍鳳 包	棉 紗 双馬 包	大 綢 杭綫春 匹	生 絲 白厂絲 百市斤
1947年	+ 883.6	+ 1,239.2	+ 2,418.5	+ 1,945.5
1948年	+ 5,597.4	+ 5,878.3	+ 4,949.0	+ 3,863.0
1949年5月	+12,929,117.3	+ 11,465,750.9	+21,527,677.8	+34,645,562.6

年 月	毛 綫 皇后牌 磅	冲嗶吱 四君子 匹	毛 綫 蜂房牌 磅	毛嗶吱 怡和 匹
1947年	+ 928.1	+ 1,148.4	+ 869.7	+ 1,439.5
1948年	+ 5,887.8	+ 5,053.6	+ 6,056.3	+ 4,267.5
1949年5月	+15,753,540.3	+ 16,755,852.3	—	—

年 月	藍 布 安安藍布 匹	白土布 通州 匹	煤 焦作白煤 噸	煤 开平烟煤 噸
1947年	+ 1,288.9	+ 1,432.8	+ 1,106.0	+ 806.7
1948年	+ 5,628.0	+ 9,977.1	+ 4,170.5	+ 4,933.3
1949年5月	+ 18,666,566.7	+ 20,152,216.2	+ 43,275,836.7	+ 17,368,357.6

年 月	木 炭 溫州 百市斤	酒 精 九十一度 十介侖	汽 油 殼牌 十介侖	火 柴 美丽牌 箱
1947年	+ 1,009.8	+ 874.0	+ 2,595.3	+ 902.6
1948年	+ 5,944.0	+ 5,233.3	+ 10,228.5	+ 5,107.3
1949年5月	+ 26,944,344.6	+ 13,262,918.3	—	+ 22,798,379.0

年 月	生 鉄 六河溝 噸	鉛 青鉛塊 百市斤	鋼 板 厚二分半 百市斤	銅 旧紫銅 百市斤
1947年	+ 763.6	+ 3,864.9	+ 2,733.3	+ 3,129.2
1948年	+ 5,873.7	+ 3,395.6	+ 5,145.1	+ 5,141.9
1949年5月	+ 42,380,852.4	+ 26,999,900.0	—	+ 21,348,214.6

年 月	鉄 釘 本厂 百市斤	皮 纜 單根十八号 捲	木 条 杉木 根	木 板 毛边溫松板 千方尺
1947年	+ 2,238.7	+ 1,688.2	+ 1,233.3	+ 761.4
1948年	+ 4,056.2	+ 5,755.3	+ 6,376.2	+ 4,716.1
1949年5月	+ 13,333,296.7	—	+ 37,833,001.9	+ 21,623,831.4

年 月	磚 黑磚老三號 百塊	石 灰 宜興 百市斤	生 漆 安徽 百市斤	手工紙 連史紙 百刀
1947年	+ 1,042.9	+ 922.2	+ 3,477.8	+ 2,920.0
1948年	+ 7,507.1	+ 6,421.7	+ 2,229.1	+ 3,767.5
1949年5月	+36,043,378.2	+ 34,871,695.4	+73,083,544.9	+41,136,330.9

年 月	手工紙 毛邊紙 百刀	白報紙 45磅 令	香 煙 大美麗 箱	菸 叶 許州 百市斤
1947年	+ 2,597.0	+ 4,293.4	+ 1,200.0	+ 2,368.4
1948年	+ 3,113.5	+ 3,581.6	+ 3,651.1	+ 3,310.3
1949年5月	+37,307,584.8	—	+10,703,025.0	—

年 月	牙 膏 三星 打	肥 皂 固本 箱	生牛皮 漢口 百市斤	奎寧丸 雙桃牌 瓶
1947年	+ 1,626.5	+ 1,742.1	+ 1,502.7	+ 749.6
1948年	+ 5,021.9	+ 7,172.7	+ 6,953.3	+ 2,855.3
1949年5月	+25,982,805.1	+ 27,432,332.4	+45,506,902.6	—

年 月	當 歸 四箱歸 百市斤	桐 油 1.5166度 百市斤		
1947年	+ 1,485.4	+ 1,318.4		
1948年	+ 8,592.3	+ 8,003.7		
1949年5月	+108,641,409.4	+33,773,612.3		

第四章 上海解放前历年来的 工人生活費指数

一、关于上海市工人生活費指数表來源說明

关于本章发表的上海市工人生活費指数表的来源，略作說明如下：

(一)上海市工人生活費指数表一，系国民党伪上海市政府社会局所編制。生活費中物品种类及消費量的确定，是根据該局从1929年4月至1930年3月的一年間，向上海一般工人305家所进行的家計調查材料；基期是1926年；采用公式是加权綜合法；編制时期是按月一次；物品共60种，計食物31，衣着11，房租3，燃料8，杂項7。起訖年月是从1926年1月起，至1937年7月止。

(二)上海市工人生活費指数表二，先系上海淪陷时期租界工部局工业社会处編制。生活費中物品种类及消費量的确定，是根据1941年12月和1942年1月两个月時間，105家职工的家計調查材料。基期是1936年，物品共54种。分为食物、住屋、衣着、杂項等四类。食物类包括粮食、杂粮、葷蔬菜、調味品、茶叶和酒等28种；住屋类包括房租、燃料、水电、火柴等9种；衣着类包括棉布、棉花、袜子等11种；杂項类包括香烟、肥皂、草紙、理发、交通費等6种。日寇进佔租界后，复由汉奸政府伪第一区公署及伪市政府接編。抗日战争胜利后，又由国民党伪市政府統計处接編，直至1949年5月

上海解放为止。

(三)上海市工人生活費指数表三，系国民党伪国定稅則委员会編制。生活費中物品种类及消費量的确定，是根据該会从1927年11月至1928年10月的一年間，向上海紗厂工人230家所进行的家計調查材料。基期是1926年，采用公式是加权平均法，編制时期也是按月一次，物品共43种，計食品24，衣着8，房租1，燃料4，杂項6，起訖年月从1926年起至1938年止。

(四)由于工人生活費指数的升降，直接牵涉到統治階級的实际利益，表现出他們对工人階級的剝削程度，是尖銳地反映階級斗争的工具之一，故以上发表的几种有关上海工人的生活費指数，本身的科学性和确实性，在当时階級斗争极度尖銳的条件下，必然存在着很多問題。尽管某些旧經濟学者，主观上力图保持指数本身的客观真实性，企图超然于政治之外，但事实上是做不到的。在抗日战争以前，因物价較稳定，指数波动不大，同时和广大职工的工資标准，关系还不显著，故反动統治階級沒有公开进行干涉，允許指数的編制，保持表面上的独立。而在抗日战争以后，因物价狂涨，生活費指数的重要性日益明显，特別在解放战争时期，由于工人階級力量的强大，国民党反动派被迫采用生活費指数作为工資計算标准，当时的反动統治階級，便对編制生活費指数的方法和内容，进一步加以干涉，以致所編制出来的指数，已根本不能反映在物价狂涨中的工人生活程度。关于当时編制工人生活費指数的一些虛伪手法，我們已在第一章第四节中加以揭露。在这里我們所以将这些指数仍加发表者，是为了更好的揭露反动統治階級，如何利用“統計科学”的假面具，对广大劳动人民进行欺騙的手法。

二、上海市工人生活費指數表一

1926——1936年

1926年=100

年 月	总指數	分 类 指 数				
		食 物	房 租	衣 着	燃 料	杂 項
1926年	100.00	100.00	100.00	100.00	100.00	100.00
1927年	101.09	100.71	97.98	98.82	109.06	102.23
1928年	93.21	87.32	100.11	99.64	110.23	114.00
1929年	101.98	97.56	103.80	106.04	117.61	117.78
1930年	116.79	114.99	106.96	108.18	140.47	126.84
1931年	113.82	104.10	114.46	123.58	164.62	138.37
1932年	108.05	96.89	117.18	124.17	160.93	127.86
1933年	97.17	83.47	123.53	102.84	142.43	123.59
1934年	97.35	85.17	123.88	92.77	133.43	124.13
1935年	98.72	88.77	120.55	89.34	130.80	120.49
1936年	105.04	96.65	116.78	92.42	142.43	125.39
1926年						
1月	95.48	92.58	100.00	100.59	101.17	104.31
2月	99.58	98.97	100.00	102.18	97.54	104.31
3月	97.25	96.05	100.00	99.29	97.93	101.21
4月	97.74	96.81	100.00	100.59	98.16	100.24
5月	97.33	96.29	100.00	101.54	96.53	100.24
6月	97.33	96.52	100.00	99.88	95.53	100.39
7月	100.60	101.40	100.00	99.05	96.53	99.42
8月	102.74	104.02	100.00	99.41	101.29	99.42
9月	106.46	109.83	100.00	100.36	101.57	96.37
10月	105.92	108.97	100.00	99.41	102.79	96.17
11月	100.23	100.15	100.00	98.82	104.42	98.16
12月	99.57	99.07	100.00	99.17	108.83	94.96
1927年						
1月	106.96	109.63	97.98	99.76	111.01	98.40
2月	116.67	124.23	97.98	99.29	109.78	97.92
3月	108.43	111.58	97.98	99.17	113.58	98.11
4月	103.43	104.41	97.98	99.17	111.63	98.11
5月	100.18	99.84	97.98	97.63	111.51	96.95
6月	101.13	101.61	97.98	97.39	107.49	97.82

年 月	总 指 数	分 类 指 数				
		食 物	房 租	衣 着	燃 料	杂 项
7月	103.64	105.24	97.98	99.17	109.00	96.46
8月	103.81	105.34	97.98	98.34	110.68	96.37
9月	99.16	97.42	97.98	97.87	106.88	107.80
10月	91.02	85.50	97.98	97.16	106.20	107.70
11月	90.02	83.18	97.98	99.88	102.91	115.89
12月	89.06	81.00	97.98	99.41	108.50	116.91
1928年						
1月	92.91	85.80	100.11	99.05	108.11	121.37
2月	95.38	90.13	100.11	99.29	107.27	116.86
3月	93.08	86.93	100.11	97.51	108.16	115.21
4月	91.70	85.26	100.11	97.99	107.04	113.23
5月	91.22	84.51	100.11	98.10	107.38	113.23
6月	90.32	83.24	100.11	97.51	107.32	113.03
7月	91.23	84.50	100.11	99.05	108.27	112.26
8月	91.30	84.31	100.11	99.05	109.78	113.08
9月	95.48	90.38	100.11	99.76	108.66	114.73
10月	97.89	93.18	100.11	101.54	116.32	113.18
11月	95.87	90.06	100.11	102.73	117.16	112.98
12月	95.62	89.67	100.11	102.37	117.10	113.18
1929年						
1月	98.19	91.38	103.80	107.23	120.23	119.43
2月	97.97	92.39	103.80	107.58	111.91	116.33
3月	97.66	91.14	103.80	110.90	113.69	119.38
4月	94.58	86.74	103.80	107.46	113.25	120.06
5月	97.42	91.39	103.80	106.04	113.58	116.86
6月	98.43	92.95	103.80	107.82	111.85	117.15
7月	100.11	95.00	103.80	106.52	118.28	115.50
8月	105.85	103.58	103.80	104.38	118.11	115.89
9月	108.06	106.78	103.80	105.69	117.38	116.42
10月	109.84	100.85	103.80	102.01	114.42	117.25
11月	106.66	104.22	103.80	104.03	119.01	119.48
12月	108.28	105.36	103.80	103.20	125.71	123.59
1930年						
1月	115.30	114.66	106.96	106.75	127.95	124.13
2月	117.55	118.38	106.96	107.82	124.65	123.60
3月	117.50	117.99	106.96	108.06	126.72	124.03
4月	116.63	116.61	106.96	106.99	125.21	126.50

年 月	总指数	分 类 指 数				
		食 物	房 租	衣 着	燃 料	杂 项
5月	116.49	116.28	106.96	104.86	131.26	120.49
6月	121.83	122.46	106.96	110.31	142.26	124.27
7月	126.38	127.92	106.96	109.60	148.07	129.26
8月	124.75	125.21	106.96	107.82	152.88	128.10
9月	121.26	121.85	106.96	107.11	137.23	128.34
10月	110.77	104.49	106.96	108.29	149.69	130.86
11月	106.64	98.58	106.96	109.36	148.24	130.14
12月	105.23	94.76	106.96	100.95	158.86	133.91
1931年						
1月	109.07	98.79	114.46	114.93	152.54	139.63
2月	126.29	105.78	114.46	117.30	161.99	142.97
3月	126.56	106.85	114.46	121.68	161.60	140.12
4月	117.23	92.32	114.46	122.51	170.65	139.05
5月	117.62	94.22	114.46	122.87	163.39	136.68
6月	119.21	96.62	114.46	116.59	165.51	136.34
7月	112.11	102.16	114.46	118.84	165.85	135.37
8月	125.25	121.07	114.46	124.41	168.75	134.35
9月	124.20	118.90	114.46	127.01	169.37	137.40
10月	117.01	108.56	114.46	129.03	169.26	134.50
11月	113.66	103.26	114.46	131.75	169.93	135.37
12月	111.39	100.38	114.46	134.60	164.84	134.88
1932年						
1月	116.03	105.96	117.18	136.73	165.01	140.02
2月	120.22	111.82	117.18	135.78	167.30	140.99
3月	113.88	103.77	117.18	133.18	165.85	133.14
4月	108.01	96.54	117.18	129.15	157.41	131.10
5月	107.92	97.85	117.18	129.50	151.93	124.71
6月	112.17	103.40	117.18	125.00	159.25	125.78
7月	108.79	98.07	117.18	122.27	165.29	124.13
8月	110.78	101.33	117.18	121.45	163.11	124.03
9月	104.70	92.81	117.18	117.30	162.21	122.87
10月	103.89	92.82	117.18	110.66	155.84	121.95
11月	96.80	81.46	117.18	114.45	155.79	127.03
12月	98.50	82.91	117.18	111.61	164.73	128.49
1933年						
1月	103.48	89.16	123.53	111.73	163.28	129.60

年 月	总指数	分 类 指 数				
		食 物	房 租	衣 着	燃 料	杂 项
2月	103.22	90.65	123.53	111.14	153.27	124.22
3月	100.94	87.08	123.53	103.55	157.18	125.48
4月	95.97	80.79	123.53	105.33	147.79	124.85
5月	95.59	81.65	123.53	102.49	137.34	124.22
6月	94.26	80.66	123.53	104.74	132.81	119.77
7月	96.22	83.53	123.53	104.27	132.59	120.40
8月	95.55	82.84	123.53	105.81	131.58	118.36
9月	95.66	82.19	123.53	102.84	133.37	124.22
10月	97.56	85.75	123.53	91.47	137.62	119.48
11月	94.25	80.42	123.53	100.50	136.95	119.82
12月	91.15	75.40	123.53	94.08	138.46	124.27
1934年						
1月	92.82	77.65	123.88	96.68	139.85	123.11
2月	93.46	78.20	123.88	96.68	137.40	128.34
3月	89.63	73.52	123.88	97.39	132.08	125.05
4月	87.63	71.46	123.88	89.57	129.74	123.50
5月	89.14	73.85	123.88	91.58	129.51	121.71
6月	91.66	78.08	123.88	92.77	124.09	122.14
7月	101.23	91.72	123.88	90.88	130.13	121.61
8月	105.86	98.50	123.88	93.25	130.69	120.78
9月	106.57	98.15	123.88	94.55	138.40	124.13
10月	102.65	93.83	123.88	89.81	130.80	121.41
11月	104.10	94.55	123.88	91.35	139.91	123.74
12月	102.93	92.38	123.88	91.00	135.77	130.72
1935年						
1月	102.87	93.13	120.55	93.01	137.90	126.36
2月	102.05	92.69	120.55	93.48	137.06	121.03
3月	97.49	86.18	120.55	93.01	136.11	120.20
4月	98.74	88.13	120.55	90.52	135.49	120.98
5月	97.62	87.66	120.55	88.98	127.72	119.33
6月	100.04	91.14	120.55	88.27	129.35	118.99
7月	95.60	85.56	120.55	89.22	122.81	116.81
8月	96.82	87.83	120.55	89.45	119.56	115.94
9月	95.72	85.84	120.55	87.68	122.41	116.91
10月	97.54	88.49	120.55	82.58	125.10	116.96
11月	101.49	90.63	120.55	86.14	142.93	128.20

年 月	总指数	分 类 指 数				
		食 物	房 租	衣 着	燃 料	杂 项
12月	100.46	88.79	120.55	89.81	144.83	127.52
1936年						
1月	103.64	93.65	116.78	90.88	150.25	126.21
2月	104.96	95.93	116.78	93.01	146.34	126.31
3月	107.10	99.89	116.78	91.11	143.15	123.89
4月	103.90	94.51	116.78	91.71	146.56	125.58
5月	102.68	93.48	116.78	87.20	142.54	124.95
6月	102.74	93.69	116.78	86.97	138.62	127.57
7月	105.44	97.92	116.78	92.42	137.95	124.08
8月	105.76	98.71	116.78	88.63	134.94	125.92
9月	104.82	97.27	116.78	86.14	139.07	123.79
10月	105.03	96.62	116.78	97.39	141.48	124.27
11月	104.21	95.73	116.78	101.66	138.85	122.43
12月	108.86	101.31	116.78	102.13	147.34	124.76
1937年						
1月	111.24	104.82	112.56	106.04	147.57	128.73
2月	112.63	106.79	112.56	108.18	147.62	128.44
3月	108.42	100.89	112.56	106.28	145.89	128.34
4月	106.17	97.45	112.56	105.09	146.39	129.26
5月	107.21	98.76	112.56	107.82	146.39	129.80
6月	106.95	97.82	112.56	112.91	147.46	130.96
7月	109.51	101.72	112.56	112.56	149.25	128.83

編制机关：国民党上海市的社会局

三、上海市工人生活費指数表二

1937—1949年

1936年=100

年 月	总 指 数	分 类 指 数				
		食 物	住 屋	衣 着	杂 品	
1936年	100.00	100.00	100.00	100.00	100.00	
1937年	119.08	122.26	116.65	114.70	99.50	
1938年	150.62	139.16	195.18	127.37	116.70	
1939年	197.52	191.07	234.21	163.32	148.10	
1940年	428.35	460.21	400.14	319.80	272.71	
1941年	826.84	902.79	706.33	641.78	596.32	
1942年	1,993.56	2,200.10	1,482.55	1,796.94	1,879.13	
1943年	7,225.65	8,483.51	3,316.21	9,145.27	7,496.71	
1944年	47,750.45	51,243.66	38,684.63	61,270.16	40,996.95	
1945年	6,058,103.00	6,497,169.00	3,937,909.00	13,234,934.00	5,654,891.00	
1946年	406,476.68	422,564.75	342,519.19	682,177.15	341,043.61	
1947年	3,015,669.48	3,113,660.45	2,255,839.74	6,106,618.63	3,191,773.21	
1937年						
1月	104.47	106.55	101.27	110.77	93.21	
2月	106.48	110.11	99.89	110.48	93.21	
3月	101.64	102.89	99.60	109.17	93.71	

4月	98.44	97.74	99.72	111.50	95.02
5月	99.74	99.84	99.19	112.08	95.39
6月	98.43	97.70	99.54	114.56	94.58
7月	101.88	102.46	100.98	115.28	93.89
8月	115.92	115.88	119.40	119.36	102.99
9月	132.35	136.84	129.85	119.36	104.49
10月	135.63	137.77	140.08	118.92	107.73
11月	166.11	179.76	152.13	119.51	105.86
12月	166.58	180.30	152.13	119.51	107.54
1938年					
1月	162.26	151.95	210.03	120.96	114.45
2月	159.66	152.92	195.51	121.11	117.76
3月	152.05	143.27	189.60	121.98	119.81
4月	148.62	138.75	186.93	125.33	121.00
5月	144.91	135.64	180.66	124.31	119.19
6月	153.20	147.16	184.39	123.14	116.88
7月	156.79	148.98	193.93	126.78	116.82
8月	159.08	149.44	201.73	131.73	116.39
9月	148.66	133.29	203.37	130.57	114.70
10月	146.32	130.18	201.16	135.52	115.95
11月	138.48	119.82	197.28	133.48	115.83
12月	138.65	120.12	197.41	132.17	115.51
1939年					
1月	145.62	128.37	200.46	133.04	126.36
2月	147.11	130.38	200.75	136.39	126.29
3月	149.04	133.65	199.48	139.59	125.98
4月	148.82	132.96	199.50	143.52	127.60
5月	159.33	148.45	199.72	151.09	127.73

年 月	总 指 数	分 类 指 数				
		食 物	住 屋	衣 着	杂 项	
6月	173.14	166.65	203.59	147.60	141.56	
7月	188.40	184.66	217.11	149.78	142.68	
8月	219.14	217.15	252.01	160.84	151.40	
9月	259.41	263.18	286.82	188.21	161.87	
10月	237.12	228.53	282.90	203.35	176.82	
11月	246.82	246.28	274.24	200.29	178.94	
12月	296.38	312.72	295.71	206.70	184.17	
1940年						
1月	323.17	343.64	314.50	223.29	204.05	
2月	375.54	401.85	361.28	249.49	232.15	
3月	358.72	370.10	370.17	281.66	246.67	
4月	359.14	362.50	387.87	323.73	245.98	
5月	385.51	388.31	415.93	371.18	262.43	
6月	418.69	443.19	404.32	345.41	269.91	
7月	444.07	477.62	418.69	321.25	269.22	
8月	428.65	456.74	409.69	315.14	279.13	
9月	474.46	525.36	408.81	325.18	285.23	
10月	506.43	566.58	419.83	345.12	306.98	
11月	508.43	560.67	436.86	349.93	330.78	
12月	559.04	628.69	453.45	385.01	340.62	
1941年						
1月	576.17	637.80	490.80	405.82	362.62	
2月	575.56	632.17	493.50	441.05	382.31	
3月	660.61	738.49	539.64	471.76	423.68	

4月	740.38	813.02	659.77	496.22	439.50
5月	814.88	916.38	675.60	518.34	465.48
6月	763.23	831.69	689.90	534.35	470.16
7月	811.92	889.04	719.47	558.08	513.40
8月	896.54	994.52	748.53	615.58	602.93
9月	918.37	1,004.79	782.78	680.79	672.09
10月	961.27	1,045.39	810.42	797.67	756.51
11月	1,091.59	1,157.85	929.44	1,101.46	1,017.57
12月	1,108.40	1,179.32	933.58	1,079.04	1,050.47
1942年					
1月	1,208.03	1,230.70	1,160.32	1,105.97	1,201.43
2月	1,363.47	1,449.51	1,140.21	1,143.96	1,409.91
3月	1,781.60	1,924.63	1,392.47	1,486.32	1,889.78
4月	2,211.67	2,350.91	1,836.92	1,956.19	2,289.53
5月	2,663.21	2,911.15	2,123.15	2,488.94	2,250.90
6月	3,870.48	4,288.27	2,746.82	4,018.63	3,709.91
7月	2,163.51	2,383.29	1,630.36	2,053.86	1,963.18
8月	2,281.62	2,582.61	1,640.06	2,014.56	1,757.38
9月	2,262.09	2,546.66	1,615.22	2,073.95	1,875.33
10月	2,285.04	2,538.14	1,639.86	2,044.83	2,208.72
11月	2,372.62	2,643.65	1,613.07	2,130.28	2,517.01
12月	2,720.60	3,127.56	1,683.82	2,272.65	2,622.49
1943年					
1月	3,768.17	4,579.17	1,827.11	2,726.64	3,081.87
2月	4,365.18	5,351.05	1,836.45	3,499.56	3,777.57
3月	4,329.46	4,916.73	1,891.38	5,206.99	6,066.29
4月	4,354.66	4,891.82	1,954.48	6,781.51	5,949.66
5月	4,955.56	5,738.52	2,128.64	7,276.57	5,995.89

年·月	总指数	分 类 指 数				
		食 物	住 屋	衣 着	杂 项	
6月	5,699.72	6,814.11	2,089.83	7,690.25	6,166.79	
7月	8,337.99	10,278.28	2,400.14	11,064.48	8,277.69	
8月	10,286.61	12,886.05	3,272.48	11,521.98	9,575.89	
9月	9,424.67	11,473.18	3,673.68	8,492.00	9,698.88	
10月	9,460.63	11,221.85	3,982.92	11,230.28	10,224.92	
11月	9,504.99	11,172.50	4,337.08	13,141.49	9,876.15	
12月	11,956.49	12,238.52	10,153.84	21,088.07	11,231.47	
1944年						
1月	15,702.03	15,037.50	14,639.85	31,511.35	17,825.11	
2月	17,474.82	16,895.34	15,088.29	43,394.76	18,665.95	
3月	22,666.21	23,445.72	13,581.84	53,782.53	30,533.21	
4月	23,683.33	24,852.24	15,248.54	51,213.83	28,173.21	
5月	27,633.84	28,736.98	22,782.09	51,275.69	23,613.22	
6月	41,381.95	50,340.63	22,514.93	22,712.66	27,901.97	
7月	47,332.15	56,465.40	31,127.64	23,922.71	32,617.46	
8月	39,432.87	41,283.10	34,398.81	25,718.63	43,876.26	
9月	47,069.23	49,244.61	43,498.23	30,881.08	46,864.41	
10月	68,501.55	67,559.55	73,621.88	36,677.15	74,322.31	
11月	94,625.11	103,851.75	82,088.32	42,909.90	81,024.61	
12月	169,789.03	190,649.62	127,793.07	297,052.84	82,341.24	
1945年						
1月	293,468.12	348,347.83	174,923.53	413,771.18	172,334.70	
2月	456,020.20	586,301.59	189,080.91	426,211.06	194,336.51	
3月	609,063.80	809,580.17	225,454.12	450,629.26	194,668.84	

4月	587,125.69	747,708.92	238,602.36	678,046.14	268,228.97
5月	750,639.96	940,926.75	286,174.17	1,051,235.08	460,061.22
6月	3,013,651.21	3,930,657.29	940,776.90	2,777,874.82	1,337,570.09
7月	3,936,134.00	4,852,152.00	1,607,342.00	5,131,295.00	2,350,156.00
8月	6,648,285.00	8,165,177.00	2,630,506.00	9,117,031.00	4,680,125.00
9月	29,923.62	36,256.13	12,327.32	42,036.39	23,454.21
10月	44,142.43	48,541.04	19,202.97	111,033.48	53,578.82
11月	102,190.83	98,179.94	78,126.70	292,802.04	129,279.75
12月	94,506.96	85,120.60	99,124.06	250,627.37	95,341.43
1946年					
1月	106,245.41	90,898.13	111,559.08	332,235.81	126,990.03
2月	184,572.57	171,263.57	179,273.84	472,737.99	206,288.47
3月	275,422.16	246,822.24	310,963.35	622,727.81	309,502.18
4月	269,430.41	245,977.49	303,851.63	502,685.59	297,816.82
5月	409,578.66	452,313.66	294,674.01	518,379.91	325,110.90
6月	404,065.39	438,454.19	300,479.04	573,595.34	336,548.91
7月	449,420.28	490,877.22	336,924.74	600,508.00	351,268.54
8月	453,674.62	488,542.07	355,876.97	619,461.43	364,724.61
9月	496,739.70	543,708.87	357,032.95	735,136.83	395,922.12
10月	521,855.67	564,913.63	363,733.09	1,022,807.86	404,580.06
11月	568,464.24	594,879.06	468,624.68	1,027,508.01	440,638.01
12月	647,032.91	613,248.46	714,551.18	1,157,165.94	533,160.12
1947年					
1月	794,555.78	765,871.57	819,360.11	1,343,315.87	752,301.56
2月	1,281,453.85	1,235,833.77	1,303,171.38	1,990,692.87	1,340,910.28
3月	1,294,884.65	1,242,685.22	1,349,529.93	2,049,193.60	1,292,190.65
4月	1,485,196.82	1,503,296.04	1,309,492.69	2,511,730.71	1,435,723.99
5月	2,353,404.46	2,622,360.98	1,470,196.72	3,389,898.11	2,182,685.98

年 月	总 指 数	分 类 指 数			
		食 物	住 屋	衣 着	杂 项
6月	2,534,226.99	2,764,402.85	1,730,212.91	3,923,174.67	2,327,177.57
7月	2,865,074.93	2,929,176.67	2,247,730.55	5,420,036.39	3,136,637.38
8月	3,101,402.78	3,278,108.91	2,110,774.03	5,670,794.76	3,492,278.50
9月	3,440,030.48	3,647,518.40	2,342,036.46	6,395,972.34	3,716,764.49
10月	4,910,642.32	5,040,028.20	3,604,650.22	10,816,307.13	5,329,810.59
11月	5,312,037.24	5,266,740.90	4,139,983.23	13,050,522.56	6,174,507.17
12月	6,816,136.65	7,069,574.01	4,642,940.14	16,717,771.47	7,120,252.34
1948年					
1月	9,520,672.00	9,856,611.00	6,746,892.00	19,659,176.00	10,860,600.00
2月	15,113,873.00	16,446,661.00	9,347,558.00	23,309,319.00	17,399,303.00
3月	21,725,346.00	23,297,924.00	13,152,744.00	40,034,971.00	26,376,418.00
4月	26,234,719.00	28,343,520.00	14,009,921.00	55,066,594.00	32,970,044.00
5月	33,733,864.00	37,015,224.00	16,610,993.00	73,425,884.00	40,358,275.00
6月	70,996,909.00	73,407,936.00	45,285,817.00	171,026,961.00	87,489,235.00
7月 上半月	138,466,358.00	142,329,570.00	96,238,715.00	331,695,779.00	154,081,344.00
7月 下半月	186,446,129.00	179,069,363.00	142,529,659.00	557,843,377.00	237,740,698.00
8月 上半月	362,788,212.00	371,984,789.00	270,449,710.00	790,398,544.00	387,659,962.00
8月 下半月	484,580,236.00	497,581,510.00	372,106,682.00	1,069,247,272.00	470,504,784.00
9月	176.06	183.46	134.35	358.66	161.12
10月	202.66	218.58	133.03	363.03	205.67
11月 上半月	1,427.63	1,694.16	817.10	948.58	1,042.24
11月 下半月	1,544.84	1,680.07	1,310.12	1,163.93	1,209.76
12月 上半月	1,505.04	1,504.88	1,595.34	1,336.81	1,341.22
12月 下半月	1,830.79	1,822.92	1,778.54	1,974.29	1,972.69

1949年						
1月上半月	4,804.05	4,399.40	5,794.98	5,796.94	4,895.48	
1月下半月	8,847.00	8,698.00	9,617.00	7,562.00	9,010.00	
2月上半月	34,973.00	35,192.00	35,478.00	31,351.00	34,216.00	
2月下半月	64,326.00	62,686.00	71,709.00	58,472.00	62,607.00	
3月上半月	133,936.00	131,882.00	145,679.00	122,738.00	125,850.00	
3月下半月	340,267.00	377,594.00	276,758.00	277,959.00	324,558.00	
4月上半月	1,514,029.00	1,540,662.00	1,638,262.00	1,440,637.00	1,197,757.00	
4月下半月	23,584,613.00	23,167,817.00	29,515,889.00	24,406,801.00	14,853,877.00	
5月全月	1,085,422,300.00	1,130,180,800.00	821,262,500.00	1,089,083,800.00	1,529,348,600.00	

編制机关：1942年前，系租界工部局工业社会处编制；1942年至抗日战争胜利，由汉奸政府伪第一區公署及伪市府接編；抗日战争胜利后，由国民党反动派伪市府統計处接編。

註：1948年9月起，1948年8月19日=100。

四、上海市工人生活費指数表三

1926—1938年

1926年=100

年 月	总 指 数	食 物	衣 着	房 租	燃 料	杂 类
1926年	100.0	100.0	100.0	100.0	100.0	100.0
1927年	106.7	106.7	96.8	100.8	131.4	104.4
1928年	102.5	92.1	95.1	101.1	114.6	130.0
1929年	107.9	98.4	97.7	102.1	118.2	136.4
1930年	121.8	118.8	99.6	104.4	122.5	145.1
1931年	125.9	107.5	108.3	106.0	133.6	187.4
1932年	119.1	101.3	102.7	107.8	133.0	173.2
1933年	107.2	86.9	90.0	109.7	121.9	164.3
1934年	106.2	86.4	83.2	110.7	112.5	166.9
1935年	106.6	89.1	80.0	111.3	119.4	160.3
1936年	113.3	100.7	87.2	109.7	128.7	154.8
1937年	131.8	121.5	104.6	109.3	158.4	169.8
1938年	150.5	137.4	119.7	109.4	226.2	185.4
1926年						
1月	93.7	89.0	101.8	99.6	98.3	98.3
2月	95.6	93.0	101.8	99.7	101.0	95.6
3月	96.7	94.1	100.5	99.8	100.5	96.7
4月	98.4	96.4	100.8	99.8	101.1	98.4
5月	96.3	93.6	101.1	99.8	100.8	96.3
6月	97.4	95.7	99.4	99.8	103.1	97.4
7月	100.1	101.3	99.4	99.9	101.2	100.1
8月	101.4	102.7	99.4	100.3	102.4	101.4
9月	105.6	110.0	99.4	100.3	101.7	105.6
10月	109.4	115.1	99.4	100.3	103.1	109.4
11月	102.1	103.0	99.4	100.3	97.1	102.1
12月	101.3	99.2	97.8	100.3	97.2	101.3
1927年						
1月	108.0	109.8	96.9	100.2	144.6	97.4
2月	116.3	126.0	96.7	100.5	139.4	95.4
3月	113.0	120.3	96.7	100.5	138.5	95.3
4月	107.1	111.2	96.7	100.5	126.5	95.6
5月	101.7	101.2	96.6	100.5	127.1	96.5

年 月	总 指 数	食 物	衣 着	房 租	燃 料	杂 类
6月	99.9	98.2	95.2	100.9	127.5	96.2
7月	107.0	110.7	97.6	100.9	126.5	96.1
8月	110.4	114.3	97.6	101.1	135.7	99.4
9月	113.2	111.0	95.6	101.1	134.6	122.8
10月	102.8	97.9	96.6	101.1	129.1	109.7
11月	100.4	89.9	98.4	101.1	116.4	123.7
12月	100.2	87.7	96.7	101.1	121.6	127.6
1928年						
1月	102.8	90.8	97.8	101.0	114.6	133.7
2月	105.0	96.3	97.5	101.0	110.5	131.3
3月	103.3	92.6	94.6	101.0	124.9	129.2
4月	100.4	89.5	94.9	101.0	109.1	129.0
5月	98.0	88.4	95.4	101.0	105.4	121.8
6月	98.2	87.8	94.1	101.0	107.1	124.1
7月	101.8	93.2	94.1	101.0	108.8	126.2
8月	100.5	90.1	94.1	101.3	113.6	126.6
9月	103.8	94.1	94.2	101.3	109.0	133.5
10月	108.0	98.9	95.6	101.3	128.5	133.0
11月	103.3	90.8	95.1	101.3	124.9	133.7
12月	102.9	91.5	95.2	101.3	120.7	131.7
1929年						
1月	104.2	92.5	95.2	101.4	122.5	134.3
2月	104.8	93.5	97.0	101.8	112.6	137.0
3月	103.7	91.5	97.8	101.8	118.0	134.7
4月	102.7	89.1	97.8	101.8	114.6	137.6
5月	103.6	89.6	98.0	101.8	119.9	139.0
6月	105.4	93.5	97.0	102.2	123.8	135.8
7月	105.9	94.8	97.0	102.2	120.3	135.8
8月	111.7	105.2	97.7	102.2	120.1	135.8
9月	114.1	109.5	98.4	102.2	120.1	135.1
10月	114.6	110.3	98.7	102.4	126.8	132.9
11月	111.9	106.4	98.7	102.4	114.6	134.7
12月	111.5	104.5	98.8	102.4	120.2	136.0
1930年						
1月	113.6	106.0	99.3	103.9	121.6	141.1
2月	124.1	126.8	99.6	103.9	125.3	133.7
3月	122.2	122.0	99.3	104.4	120.9	139.4
4月	120.8	120.0	99.6	104.4	115.9	139.6
5月	120.7	119.9	99.3	104.5	117.9	138.9

年 月	总 指 数	食 物	衣 着	房 租	燃 料	杂 类
6月	120.2	119.2	99.1	104.5	120.5	137.2
7月	129.5	130.0	100.9	104.5	127.0	149.9
8月	126.9	125.5	100.7	104.5	122.6	151.0
9月	128.1	127.1	100.2	104.5	127.2	151.0
10月	121.3	115.4	100.8	104.5	123.6	151.2
11月	115.8	104.0	99.5	104.5	126.3	152.7
12月	113.8	100.8	99.0	104.5	119.6	156.8
1931年						
1月	120.9	104.9	104.6	104.5	129.2	173.9
2月	136.0	122.0	109.3	104.5	144.2	193.0
3月	132.2	117.4	105.4	105.6	142.6	189.5
4月	121.3	98.7	107.7	105.6	132.7	189.5
5月	120.3	98.7	108.2	105.6	125.0	187.7
6月	121.0	99.6	110.2	105.6	128.3	186.4
7月	119.2	96.4	110.8	105.6	128.4	185.9
8月	130.9	116.5	109.0	105.6	129.5	188.5
9月	135.3	124.4	104.9	107.3	126.9	190.6
10月	127.3	110.0	108.6	107.3	128.6	188.7
11月	125.2	103.2	113.5	107.3	141.6	189.8
12月	121.2	97.0	108.8	107.3	140.8	189.9
1932年						
1月	122.8	98.2	108.4	107.3	143.7	193.7
2月	136.4	122.8	108.2	107.3	141.4	193.6
3月	127.2	114.2	108.9	107.3	135.3	173.9
4月	117.2	99.1	107.3	107.3	122.5	172.1
5月	117.5	98.4	106.0	107.3	132.4	172.1
6月	121.3	107.3	98.3	107.3	131.7	170.6
7月	118.7	101.4	103.4	107.3	139.1	168.7
8月	119.0	103.6	105.0	107.3	137.6	164.2
9月	118.2	102.6	103.4	108.8	131.9	165.2
10月	113.5	94.9	99.0	108.8	131.7	165.2
11月	108.7	87.9	93.0	108.8	125.9	165.9
12月	108.0	84.5	92.0	108.8	128.7	171.4
1933年						
1月	110.5	87.3	91.0	108.8	133.7	174.5
2月	113.4	94.8	91.4	108.8	142.7	164.8
3月	111.2	92.3	91.4	108.8	137.3	162.9
4月	106.3	85.2	89.5	109.8	130.1	161.5
5月	106.8	86.0	88.6	109.8	120.5	165.6

年 月	总 指 数	食 物	衣 着	房 租	燃 料	杂 类
6月	105.4	84.1	89.5	109.8	115.9	165.4
7月	106.6	86.3	89.5	109.8	113.6	165.9
8月	107.2	90.0	88.8	109.8	114.3	158.6
9月	106.0	88.0	89.4	109.8	113.2	158.6
10月	106.9	88.1	88.1	110.2	113.3	163.2
11月	103.2	83.2	87.4	110.2	107.6	161.0
12月	102.6	79.8	87.4	110.2	114.4	164.9
1934年						
1月	101.8	78.0	84.4	110.2	115.8	166.4
2月	103.5	80.4	84.0	110.2	121.2	166.5
3月	98.9	75.0	83.4	110.3	121.2	159.4
4月	99.0	74.2	82.7	110.3	120.3	162.3
5月	98.5	74.4	82.7	110.3	113.1	162.1
6月	98.5	75.4	83.4	110.3	101.2	163.5
7月	106.9	90.2	83.4	110.3	102.7	163.3
8月	115.7	102.8	83.2	110.3	107.2	170.5
9月	118.1	106.7	82.7	111.4	111.4	169.5
10月	113.3	98.9	81.5	111.4	107.4	169.5
11月	108.8	89.7	82.7	111.4	110.0	171.2
12月	110.4	90.4	82.7	111.4	113.7	175.9
1935年						
1月	110.9	90.8	80.9	111.4	128.0	172.6
2月	109.0	91.0	80.7	111.4	126.5	163.8
3月	104.8	85.7	80.7	111.4	123.3	159.0
4月	106.1	88.6	80.7	111.4	123.2	157.6
5月	105.6	88.6	80.9	111.4	115.9	157.6
6月	105.9	89.5	80.2	111.4	114.2	157.4
7月	105.2	90.3	77.9	111.4	101.8	157.4
8月	104.6	88.6	77.9	111.4	111.7	155.5
9月	105.4	89.8	77.3	111.0	115.0	155.1
10月	103.9	86.3	77.6	111.0	116.3	156.8
11月	109.2	90.3	82.8	111.0	128.5	164.8
12月	109.3	88.9	83.1	111.0	132.5	167.6
1936年						
1月	111.0	93.3	84.0	111.0	137.6	161.8
2月	112.0	98.6	84.3	110.3	132.3	154.4
3月	114.1	102.2	84.3	110.3	132.3	154.4
4月	111.7	97.9	84.3	110.3	132.5	154.4
5月	111.1	97.6	84.2	109.6	127.2	154.9

年 月	总 指 数	食 物	衣 着	房 租	燃 料	杂 类
6月	111.8	99.3	84.2	109.6	127.2	153.5
7月	112.2	99.8	85.3	109.6	127.4	153.5
8月	115.5	105.7	85.3	109.6	127.4	153.5
9月	113.5	102.3	84.3	109.0	126.8	153.5
10月	114.0	102.7	87.8	109.0	126.4	153.5
11月	114.9	103.3	95.0	109.0	125.3	153.5
12月	117.5	106.8	100.7	109.0	127.0	153.5
1937年						
1月	120.1	111.3	100.9	109.1	127.6	153.7
2月	120.1	111.0	100.8	109.1	128.5	154.1
3月	116.8	104.9	100.7	109.1	128.7	154.5
4月	117.4	103.7	102.6	109.1	122.7	161.9
5月	118.7	104.3	103.8	109.4	129.7	163.4
6月	119.0	104.0	108.9	109.4	129.7	163.4
7月	120.0	106.0	107.0	109.4	129.9	163.4
8月	134.6	128.5	106.4	*109.4	150.5	166.2
9月	147.7	141.4	106.4	*109.4	178.9	184.1
10月	139.5	126.9	105.8	*109.4	173.7	186.1
11月	160.6	157.9	105.8	*109.4	207.5	191.9
12月*	167.2	157.3	105.8	*109.4	296.2	193.4
1938年						
1月	154.6	140.9	106.1	109.4	295.0	177.0
2月	158.5	144.1	105.8	109.4	292.8	188.1
3月	150.4	133.4	112.4	109.4	232.2	196.7
4月	148.2	129.9	118.8	109.4	235.1	191.6
5月	140.9	125.5	119.4	109.4	199.3	181.7
6月	142.6	129.1	117.4	109.4	202.4	179.2
7月	150.8	142.5	121.8	109.4	206.6	179.4
8月	157.7	153.2	126.1	109.4	208.0	180.8
9月	154.4	146.3	129.9	109.4	211.9	180.8
10月	152.9	139.7	130.2	109.4	213.0	190.9
11月	149.4	133.3	127.4	109.4	210.9	193.2
12月	144.6	126.0	120.8	109.4	211.1	192.7

* 战前的数字。

編制机关：国民党伪国定稅則委员会。

五、上海市零售物价表

1926——1939年

單位：伪法币元

年 月	品名		米		粉		洋山芋		鮮猪肉		鮮牛肉		棉花		小子煤		煤油		火柴	
	單位	石	石	包	斤	斤	斤	斤	斤	斤	斤	斤	斤	斤	斤*	斤	斤	斤	斤	盒
1926年		13.342	11.988	3.231	.030	.274	.208	.545	.014	.061	.0077									
1927年		12.250	11.174	3.278	.036	.280	.212	.481	.014	.068	.0072									
1928年		9.372	9.171	3.102	.037	.299	.213	.559	.013	.068	.0070									
1929年		11.678	11.420	3.202	.032	.293	.228	.524	.013	.073	.0070									
1930年		14.770	13.605	3.500	.035	.314	.248	.573	.015	.111	.0090									
1931年		11.310	10.962	2.925	.038	.335	.270	.622	.017	.154	.0130									
1932年		10.300	9.595	2.818	.038	.370	.309	.604	.017	.143	.0104									
1933年		7.567	7.679	2.425	.032	.313	.268	.511	.015	.113	.0099									
1934年		9.333	9.007	2.289	.029	.282	.242	.452	.014	.110	.0094									
1935年		10.872	10.094	2.600	.027	.244	.222	.447	.013	.123	.0092									
1936年		9.943	9.735	3.448	.033	.292	.239	.477	.014	.136	.0100									
1937年		11.908	11.814	4.164	.047	.383	.307	.521	.015	.156	.0107									
1938年		12.110	13.051	4.384	.047	.390	.472	.528	1.947	.192	.0135									
1939年		21.531	20.080	5.680	.061	.488	.409	.686	2.573	.307	.0207									
1937年1月		10.883	10.698	4.082	.033	.357	.247	.520	.016	.143	.0102									
2月		11.024	10.793	4.167	.034	.346	.254	.520	.015	.145	.0104									
3月		10.688	10.562	3.952	.034	.328	.272	.530	.014	.146	.0101									
4月		10.158	9.935	3.986	.033	.329	.268	.520	.014	.149	.0101									

5月	10.440	10.063	3.955	.032	.038	.323	.266	.530	.014	.149	.0101
6月	10.622	10.083	3.928	.031	.033	.312	.267	.513	.015	.149	.0100
7月	11.066	10.373	4.213	.032	.032	.310	.245	.517	.015	.147	.0101
1938年 1月	13.025	14.040	4.400	.044	.117	.300	.573	.525	2.800	.171	.0117
2月	12.900	14.150	4.400	.043	.093	.360	.557	.500	2.100	.171	.0117
3月	12.300	14.450	4.300	.040	.070	.395	.485	.500	1.800	.171	.0122
4月	12.000	14.600	4.400	.040	.055	.480	.496	.500	1.700	.187	.0133
5月	11.900	14.400	4.450	.040	.055	.485	.551	.500	1.600	.187	.0133
6月	11.857	12.329	4.024	.054	.050	.415	.471	.500	1.800	.184	.0115
7月	12.650	13.459	4.311	.049	.053	.347	.428	.500	1.792	.187	.0133
8月	13.105	13.615	4.424	.052	.059	.375	.447	.500	2.117	.204	.0130
9月	11.877	12.395	4.308	.050	.060	.371	.446	.500	2.108	.205	.0134
10月	11.459	11.436	4.473	.048	.060	.394	.419	.575	1.967	.212	.0157
11月	11.262	10.915	4.510	.052	.060	.383	.400	.634	1.800	.213	.0165
12月	10.987	10.820	4.603	.051	.065	.379	.392	.600	1.780	.212	.0165
1939年 1月	11.518	11.736	4.778	.053	.060	.377	.363	.600	1.775	.212	.0159
2月	11.718	12.118	4.673	.052	.065	.395	.352	.600	1.783	.214	.0160
3月	13.014	13.516	4.553	.043	.065	.370	.343	.600	1.708	.218	.0160
4月	13.391	13.994	4.243	.040	.093	.410	.327	.600	1.675	.217	.0157
5月	15.084	15.396	4.562	.049	.102	.467	.402	.600	1.683	.218	.0160
6月	17.985	17.957	4.597	.059	.091	.460	.400	.600	1.817	.232	.0173
7月	19.333	19.323	4.650	.060	.098	.513	.405	.667	2.083	.243	.0192
8月	27.335	24.136	6.053	.054	.112	.474	.394	.667	3.200	.339	.0196
9月	31.639	27.612	6.971	.066	.116	.599	.469	.800	4.054	.445	.0235
10月	28.923	22.924	7.097	.083	.115	.500	.456	.800	3.747	.472	.0293
11月	29.623	27.840	7.373	.086	.117	.573	.493	.800	3.393	.442	.0302
12月	38.807	36.813	8.612	.088	.123	.718	.500	.900	3.963	.434	.0295

* 小子煤自1938年起价格以担为單位。

年 月	品名	單位	肥皂	香煙	茶葉	鷄(活)	鮮鴨蛋	豆油	猪油	食鹽	白糖	細布	綫呢
			(固本)	(金鼠牌)	斤	斤	斤	斤	斤	斤	斤	斤	尺
1926年			.051	.035	.237	.344	.028	.173	.280	.047	.082	.108	.158
1927年			.050	.036	.237	.375	.027	.193	.293	.043	.096	.107	.155
1928年			.049	.042	.284	.392	.026	.206	.304	.061	.088	.105	.154
1929年			.051	.045	.284	.360	.028	.195	.305	.067	.095	.109	.170
1930年			.058	.048	.296	.391	.032	.221	.319	.069	.099	.113	.166
1931年			.065	.056	.332	.436	.032	.187	.353	.071	.136	.119	.194
1932年			.065	.051	.332	.451	.027	.169	.374	.071	.202	.122	.197
1933年			.060	.048	.332	.395	.024	.171	.326	.082	.214	.098	.161
1934年			.055	.048	.332	.324	.021	.126	.298	.102	.182	.088	.144
1935年			.050	.046	.350	.302	.021	.169	.271	.104	.176	.086	.137
1936年			.051	.047	.350	.326	.024	.241	.307	.112	.205	.091	.146
1937年			.059	.054	.359	.423	.029	.243	.383	.128	.227	.113	.190
1938年			.077	.061	.419	.671	.040	.236	.384	.131	.207	.126	.221
1939年			.092	.074	.519	.809	.055	.426	.488	.136	.316	.179	.261
1937年	1月		.052	.048	.350	.352	.026	.263	.380	.119	.205	.111	.161
	2月		.055	.048	.350	.365	.027	.248	.377	.120	.214	.110	.176
	3月		.057	.048	.350	.353	.024	.250	.361	.118	.211	.110	.161
	4月		.058	.051	.350	.342	.024	.255	.258	.130	.211	.109	.164
	5月		.058	.050	.350	.354	.024	.243	.345	.130	.208	.114	.162
	6月		.057	.051	.350	.341	.025	.238	.344	.131	.221	.122	.175
	7月		.057	.050	.350	.351	.024	.240	.338	.129	.219	.120	.186
1938年	1月		.072	.060	.417	.480	.040	.230	.300	.130	.230	.108	.220
	2月		.080	.060	.417	.650	.042	.230	.333	.130	.200	.100	.220

3月	.087	.060	.417	.700	.042	.230	.350	.130	.192	.100	.220
4月	.097	.060	.417	.800	.042	.225	.400	.130	.192	.123	.220
5月	.075	.066	.417	.750	.039	.210	.400	.130	.192	.123	.220
6月	.079	.060	.417	.820	.034	.260	.432	.134	.179	.121	.195
7月	.078	.060	.417	.683	.035	.249	.377	.133	.193	.124	.213
8月	.075	.060	.417	.658	.037	.242	.392	.131	.205	.135	.215
9月	.072	.060	.417	.669	.039	.240	.388	.133	.223	.140	.221
10月	.072	.061	.417	.664	.040	.246	.408	.131	.229	.145	.225
11月	.071	.060	.427	.569	.043	.238	.410	.127	.226	.138	.236
12月	.068	.060	.427	.607	.043	.235	.412	.130	.222	.135	.246
1939年 1月	.066	.060	.427	.649	.042	.240	.409	.135	.213	.137	.236
2月	.066	.063	.427	.748	.045	.234	.400	.130	.216	.141	.238
3月	.064	.063	.427	.786	.043	.251	.358	.132	.198	.142	.220
4月	.067	.063	.427	.791	.042	.359	.404	.129	.217	.148	.242
5月	.068	.063	.427	.807	.045	.329	.436	.127	.230	.168	.259
6月	.077	.072	.427	.800	.043	.342	.432	.126	.213	.163	.259
7月	.077	.073	.480	.800	.048	.367	.473	.127	.252	.158	.240
8月	.100	.080	.500	.848	.062	.445	.480	.131	.335	.185	.274
9月	.121	.083	.640	.913	.067	.478	.500	.134	.493	.211	.268
10月	.130	.090	.640	.838	.065	.507	.490	.144	.471	.237	.301
11月	.134	.090	.640	.800	.072	.580	.565	.155	.477	.223	.303
12月	.134	.090	.760	.923	.080	.971	.906	.160	.476	.232	.297

六、全國零售國貨价格指数

1937—1945年

(一) 月平均指数

1937年1—6月=100

七城市指数之簡單几何平均

年 月	总指数	食 物 类			衣着类	燃料类	杂项类
		类指数	粮 物 指 数	其他食品 指 数			
1937年							
1月	97	98	99	96	96	95	98
2月	97	99	102	98	98	95	98
3月	99	100	101	99	98	100	99
4月	100	100	101	99	100	101	100
5月	101	101	100	101	102	102	102
6月	102	101	96	104	104	102	101
7月	103	102	94	106	105	102	103
8月	104	103	94	108	108	106	104
9月	108	104	94	111	115	113	106
10月	109	103	93	110	119	114	109
11月	110	103	91	111	121	115	110
12月	110	103	90	112	122	118	110
1938年							
1月	114	107	99	115	120	124	117
2月	118	111	96	120	128	122	121
3月	120	112	97	122	134	123	125
4月	123	111	96	121	140	123	129
5月	126	113	97	124	146	130	133
6月	127	113	96	124	152	130	138
7月	129	114	96	127	156	133	140
8月	136	115	91	121	169	140	147
9月	137	116	91	133	178	147	152
10月	141	117	91	135	178	158	156
11月	148	122	96	142	192	163	162
12月	155	131	101	140	200	166	170
1939年							
1月	163	141	114	169	215	173	178
2月	171	146	119	165	234	177	189
3月	177	150	120	167	237	180	202

年 月	总指数	食 物 类			衣着类	燃料类	杂项类
		类指数	粮 物 指 数	其他食品 指 数			
4月	183	154	120	178	249	183	213
5月	192	161	123	187	261	188	225
6月	199	164	125	193	273	204	237
7月	209	171	129	201	291	210	251
8月	224	178	131	212	323	221	274
9月	245	194	140	235	360	253	294
10月	260	208	159	241	379	277	309
11月	280	222	174	255	392	301	338
12月	300	242	189	279	424	317	352
1940年							
1月	325	266	202	313	457	345	384
2月	852	286	215	388	482	366	411
3月	372	300	223	357	544	385	434
4月	410	325	251	383	610	436	466
5月	449	350	275	400	656	505	497
6月	480	385	299	445	686	550	517
7月	521	439	361	480	741	558	532
8月	566	475	405	525	813	599	568
9月	607	513	443	563	882	644	598
10月	682	581	535	618	1,018	704	661
11月	744	634	580	670	1,059	791	705
12月	787	680	608	730	1,122	738	748
1941年							
1月	858	761	654	843	1,196	861	820
2月	940	842	740	924	1,321	919	912
3月	1,001	877	771	957	1,384	969	960
4月	1,043	918	828	1,013	1,452	993	1,007
5月	1,125	1,017	940	1,087	1,476	1,051	1,086
6月	1,214	1,123	1,139	1,156	1,542	1,151	1,167
7月	1,227	1,261	1,278	1,276	1,646	1,200	1,243
8月	1,408	1,315	1,234	1,391	1,829	1,261	1,381
9月	1,521	1,391	1,245	1,512	1,936	1,422	1,497
10月	1,650	1,303	1,339	1,641	2,143	1,568	1,637
11月	1,898	1,688	1,584	1,794	2,513	1,900	1,830
12月	2,147	1,854	1,797	1,920	2,916	2,256	2,049
1942年							
1月	2,460	2,181	2,134	2,713	3,303	2,554	2,387
2月	2,662	2,345	2,277	2,406	3,639	2,684	2,593

年 月	总指数	食 物 类			衣着类	燃料类	杂项类
		类指数	粮 物 指 数	其他食品 指 数			
3月	2,992	2,197	2,511	2,697	4,051	2,846	3,082
4月	3,202	2,747	2,568	2,877	4,406	3,084	3,317
5月	3,551	2,902	2,617	3,108	4,857	3,308	3,658
6月	3,750	3,132	2,843	3,323	5,194	3,626	3,996
7月	4,173	3,374	3,014	3,616	6,119	4,223	4,503
8月	4,603	3,653	3,223	3,968	7,414	4,803	5,012
9月	5,182	4,072	3,664	4,333	6,609	5,130	5,648
10月	5,752	4,368	3,980	4,635	9,483	5,920	6,206
11月	6,171	4,528	4,004	4,887	10,416	6,757	6,655
12月	6,416	4,644	3,980	5,113	10,916	7,100	6,984
1943年							
1月	6,951	5,135	4,366	5,667	11,985	7,635	7,422
2月	7,910	6,089	5,192	6,710	13,486	8,012	8,178
3月	8,803	6,618	5,769	7,167	15,655	8,758	9,365
4月	10,347	6,778	7,047	8,140	19,032	10,682	10,737
5月	11,747	8,709	8,120	9,181	22,147	11,624	12,194
6月	14,107	10,555	9,497	11,320	26,925	13,831	14,272
7月	17,298	12,703	11,845	13,394	34,318	16,670	17,590
8月	19,594	14,181	12,380	15,691	38,926	19,385	19,619
9月	20,592	15,285	12,547	12,457	39,036	21,096	20,517
10月	21,486	15,986	13,069	18,116	38,930	23,392	21,353
11月	23,083	17,187	14,105	19,345	41,262	26,671	22,683
12月	24,927	18,401	14,938	20,976	44,890	29,151	24,409
1944年							
1月	28,133	20,132	16,800	23,087	50,400	31,699	27,442
2月	32,377	23,706	20,593	26,471	58,523	35,664	31,851
3月	36,484	26,263	22,976	29,298	69,978	38,605	37,329
4月	39,954	29,706	25,145	32,982	73,662	40,319	41,740
5月	44,890	33,473	29,025	36,662	82,799	44,929	48,769
6月	48,802	36,697	30,749	39,245	92,589	47,360	54,677
7月	52,287	37,886	31,997	41,944	97,895	51,737	60,425
8月	55,598	40,302	32,398	46,188	104,769	57,021	62,778
9月	61,351	44,449	35,246	51,437	115,072	62,969	68,417
10月	64,765	47,195	36,588	55,361	122,638	69,433	71,674
11月	69,845	51,624	39,962	59,598	125,927	81,456	77,946
12月	77,348	57,205	44,777	65,762	134,234	94,757	84,653
1945年							
1月	93,751	69,405	56,169	48,273	166,403	119,627	104,472

年 月	总指数	食 物 类			衣着类	燃料类	杂项类
		类指数	粮 物 指 数	其他食品 指 数			
2月	115,758	88,539	73,234	98,678	200,102	141,224	118,213
3月	141,998	111,609	91,092	125,442	243,107	167,406	140,584
4月	159,912	124,546	99,749	141,319	278,103	179,489	163,805
5月	199,229	159,042	127,840	179,506	346,077	212,877	196,083
6月	228,868	195,196	162,881	215,328	349,094	240,924	226,501
7月	261,913	232,811	207,517	247,252	426,504	274,579	245,110
8月	286,636	153,927	204,889	284,576	428,413	295,116	250,942
9月	206,306	188,600	139,721	231,801	239,106	236,358	186,830
10月	212,008	190,925	135,834	229,624	285,046	235,733	187,783
11月	244,321	213,705	147,589	244,053	385,738	277,417	224,267
12月	256,495	211,882	151,177	253,760	395,956	292,610	263,170

(二) 年 平 均 指 数

年 度	总指数	食 物 类			衣着类	燃料类	杂项类
		类指数	粮 物 指 数	其他食品 指 数			
1937年平均	103	101	97	103	107	105	103
1938年平均	130	115	95	128	156	138	140
1939年平均	213	175	135	203	295	220	243
1940年平均	503	416	340	479	725	538	532
1941年平均	1,294	1,168	1,079	1,249	1,718	1,241	1,249
1942年平均	4,027	3,272	2,998	3,467	6,023	4,080	4,242
1943年平均	14,041	9,852	8,466	10,540	25,539	14,050	14,330
1944年平均	48,781	35,639	29,456	40,304	90,200	51,945	52,572
1945年平均	190,723	158,780	124,618	180,867	299,323	241,521	184,455

资料来源：伪国民政府主计处统计局编制，原载于伪中央银行月报新3卷第1期（1948年1月）。

七城市名称未详，按指数趋势估计，係当时国民党统治区的西南西北各城市，沦陷区似不包括在内。

下 編

解放后的上海物价

(1949年6月—1957年)



第一章 上海解放后的物价概况

——1949年6月至1957年——

一、解放后上海物价的总趋势

1949年5月27日上海宣告解放，从此以后，作为官僚资本主义榨取全国人民血汗的中心堡垒，以及作为国际帝国主义向中国人民进行经济掠夺跳板的旧上海，是一去不复返了。上海，和全中国一样，获得了新生，经济生活也完全走上了新的发展道路，作为经济集中反映的物价面貌，同样发生了根本的变化。物价不再是帝国主义、官僚资本主义和一切剥削阶级榨取人民的工具，而已成为掌握在人民手里的改造旧经济、建设新经济的武器。国民党反动派的罪恶政策所造成的十二年来的通货膨胀和物价狂涨的畸形局面，也最后通过人民自己的力量，以很短的时期予以扭转，并把物价纳入新的、稳定的轨道，使千百万人民解除了多年来的物价威胁，得以重过安居乐业的生活，并为国家整个生产建设事业创造了蓬勃发展的前提和条件。

当然，解放后上海物价的这一根本变化，也和整个上海经济的变化一样，是经过严重艰苦的斗争和曲折复杂的过程，绝不是一帆风顺和垂手而得的。因此，我们通过解放以来上海批发物价指数的趋势，对解放后上海物价的变化过程，加以概括叙述及初步分析，以便和解放前进行显明的对比，显示出社会主义经济在物价问题上的优越性，并初步研究其经验教训，以便今后更好地掌握和运用

物价这一武器，为社会主义经济建设服务、是有较重大的现实意义的。

解放以来的上海物价变化过程，和整个经济变化过程一样，可以划分成为国民经济恢复时期和第一个五年计划建设时期。根据物价的实际情况及物价指数的统计数字，在这两个时期中，上海物价的总趋势，是从波动阶段到基本稳定阶段再进入全面稳定的阶段。在国民经济恢复时期的前期，即从1949年6月至1950年2月为止9个月期间，是上海物价继续波动的阶段，批发物价总指数^①，从1949年6月的100，上涨至1950年2月的2,097.90，即约上涨20倍，逐月平均增涨率达50%以上，这一上涨幅度是很大的。国民经济恢复时期的中、后期，即从1950年3月中央人民政府实现全国财经统一开始，至1952年年底为止的期间，是上海物价结束抗日战争以来的波动上涨局面，走向基本稳定的阶段。这一阶段的上涨趋势已大为缓和，上涨幅度也逐步缩小，逐月平均增涨率已降至10%以下，1951年的逐月平均增涨率仅为1.4%，但总的趋势仍在缓步上涨，月指数以1951年11月份的3,078.54为最高峰，比1950年2月份上涨46.7%，比1949年6月份约上涨30倍，这就是解放以后上海批发物价上涨的最高倍数。自此以后，上海的批发物价便由缓步降低而趋向全面稳定，始终没有超出这一极限。1952年的批发物价指数即在缓步降低，全年逐月平均下降了0.6%。从1953年开始至1957年为止的整个第一个五年计划的建设时期，是上海物价进入全面稳定的阶段。1953年以后，每月的涨落幅度，均在1%以下，全年逐月平均涨落率已等于0，从以1952

① 本节及在国民经济恢复时期所运用的批发物价指数，均根据本篇第二章指数表一。

年为基期的物价指数表二中,可以看出 1953 年以后各年各月的指数,始终稳定在 97 至 99 之间的小范围,这说明了上海物价,已随着整个新中国的经济建设,走上了社会主义的崭新阶段。

以上就是解放以来上海批发物价总趋势的概况,为了便于明了全貌起见,特制成“解放以来上海批发物价指数总趋势图”,列在下面。关于各个时期及各年物价变化的具体情况,当在以下各节加以叙述。

附：解放以来上海批发物价指数逐月涨落百分率表

1949 年 7 月—1956 年

1949年 7月	+104.6	1950年 1月	+20.3	1951年 1月	+1.7
8月	+ 13.0	2月	+46.2	2月	-0.8
9月	+ 17.0	3月	+ 6.9	3月	+0.2
10月	+ 41.9	4月	-16.6	4月	+4.2
11月	+132.7	5月	- 3.4	5月	+1.7
12月	+ 33.6	6月	+11.5	6月	+2.6
7—12月逐月平均涨落百分率	+ 51.2	7月	+ 9.5	7月	+2.2
		8月	+ 4.0	8月	+1.7
		9月	+ 3.9	9月	+1.4
		10月	+ 5.8	10月	0
		11月	+ 5.3	11月	+1.3
		12月	- 1.3	12月	-0.2
		本年逐月平均涨落百分率	+ 6.8	本年逐月平均涨落百分率	+1.4
1952年 1月	-1.3	1953年 1月	+0.6	1954年 1月	-0.2
2月	-1.9	2月	-0.1	2月	-0.2
3月	-2.4	3月	-0.2	3月	0
4月	-1.4	4月	-1.2	4月	+0.1
5月	+0.2	5月	-0.4	5月	+0.2
6月	+0.4	6月	0	6月	+0.1
7月	+0.1	7月	+0.3	7月	+0.1
8月	+0.4	8月	+0.3	8月	+0.1
9月	+0.1	9月	+0.3	9月	0
10月	-0.2	10月	-0.1	10月	0
11月	-0.2	11月	+0.5	11月	0
12月	-0.5	12月	+0.1	12月	+0.5
本年逐月平均涨落百分率	-0.6	本年逐月平均涨落百分率	0	本年逐月平均涨落百分率	+0.1

1955年 1月	+0.3	1956年 1月	0
2月	0	2月	0
3月	-0.5	3月	0
4月	-0.1	4月	-0.1
5月	0	5月	0
6月	+0.1	6月	0
7月	0	7月	0
8月	0	8月	0
9月	-0.2	9月	+0.1
10月	-0.1	10月	+0.1
11月	+0.1	11月	0
12月	0	12月	0
本年逐月平均 漲落百分率	-0.1	本年逐月平均 漲落百分率	0

二、1949年6月至1952年——国民經济 恢复时期的上海物价趋势

这一时期上海物价的演变过程，大約可分为繼續波动和基本稳定两个不同的发展阶段，来加以敘述。

(一) 上海物价繼續波动阶段

1949年6月至1950年2月，是解放后上海物价繼續波动的阶段。

在这9个月期間，以解放后的第一个月1949年6月为基数的批发物价指数，上漲至1950年2月的2,097.90，即上漲約20倍，逐月平均增长百分率达46.3%，增长率最大的月份达132.7%。同期內的米价上漲約21倍，棉紗价上漲約19倍，元鉄上漲約17倍，有些商品的上漲倍数更大，如紙烟上漲約38倍，白报纸上漲約28倍，化工原料的二硝基竟上漲68倍。有些商品的上漲的倍数較小，如无烟煤只上漲約7倍。

在这个期間，上海物价經過了下列三次較大的漲风：

第一次漲风是解放初期1949年的6月上旬。上海解放前，当时华东的党政领导机关，已在山东、苏北等城市，对稳定新解放区的市場和物价，展开了一系列的斗争，作了一些准备，也摸索了初步經驗，如山东、苏北等地的物价，曾在四、五月間发生波动，上漲50%左右，通过抛售物資、取締投机、加强市場管理等措施，终于阻止了漲风的繼續蔓延。上海这一全国最大城市的解放，象征着新中

国的市场和物价，也随着整个局面的发展，而走向全国性的统一。但上海市是一个极不驯伏和十分畸形的庞大旧市场，如何对上海的市场物价加以有效的控制，是摆在新中国人民面前一个很严重的任务。解放前夕的上海物价，由于当时的上海已陷入解放大军的重围，对外交通趋于断绝，工商业日趋停顿，市场交易清淡，生产者与消费者均坐待解放，心存观望，除生活必需品外，都延缓购买；而一部分拥有物资的厂商和囤户，有的为了维持日常的开支，有的还为了换取金银外币便于逃避资金，不得不在成本以下抛售一部分商品，这就造成了当时商品市场的暂时供过于求，使物价疯狂上涨到最高峰时，曾一度疲落，如1949年5月24日，金价及各种商品的价格，均比最高价下跌二、三成。

1949年5月27日，上海全面解放。次日上海市军事管制委员会即公布“关于使用人民币及限期禁用伪金圆券”的规定，并按每10万伪金圆券折换人民币1元的比率，进行收兑，收兑期限至6月5日截止，7天内共收兑伪金圆券359,789亿元余。市场开始恢复交易是在5月30日，当时银元每元折合人民币650元^②，黄金每两折合人民币4万元左右，米每石（156市斤）4,200元，20支纱每件132,000元，白细布每匹7,700元。

由于上海解放不久，全国局面正在发展，人心仍未稳定，以上海为中心的资产阶级投机势力，在惊魂甫定之余，即重新卷入投机，加上尚未肃清的反动分子，利用人民币立足未稳之机会，勾结投机商人，有计划地掀起金钞银元的涨风，引起整个市场物价的波动，阴谋扰乱经济秩序，结果从解放至6月9日，短短的13天中，上海物价直线上升，总水平竟上涨2.7倍以上，其中黄金上涨2.11倍，

② 1955年2月21日发行新人民币以前，均用旧人民币为单位。

銀元上漲1.98倍，米上漲2.24倍，紗上漲1.49倍。

当时投机者的主要投机对象，是金融性商品，特别集中在銀元投机，銀元小販又大肆活跃，人民币的通貨地位，几被金、鈔、銀元所篡夺。党和政府针对这一情况，首先发动一个反对金銀外币投机的宣传运动，紧接着于6月10日，坚决查封了金銀投机大本营的“証券大楼”，逮捕了一批金銀投机操縱者，分别加以惩处，給投机者一个严重的打击。同日并公布了“华东金銀和外汇管理办法”，宣布禁止金銀外币的自由流通和私相买卖，或以金銀外币計价。人民銀行亦开始挂牌收兌金銀外币，同时，为了稳定人民币的币值和保障劳动人民生活的安定，于6月14日起，由中国銀行举办折实儲蓄存款。

上述措施，基本上取締了金銀投机活动，是新中国人民的威力在經濟战綫上的初显身手。金銀黑市曾一蹶不振，人民币的通貨地位，得以初步确立，整个物价，也获得了短时期的稳定。

由于国民党反动派勾結帝国主义，对上海港口进行軍事和經濟上的封鎖，增加了上海經濟恢复的暂时困难；广大新解放区的农村經濟，由于种种原因，还不能很快支援上海經濟；軍事局面，还正在发展；政府所掌握的物資力量有限，还不能根本控制市場物价；又加上当时很多地区遭受严重水災，粮食供应比較紧张。因此，对金銀投机势力的打击，只能起暫时的作用。市場物价經過两周左右的稳定后，投机者又掀起了第二次涨风。

这次物价涨风的投机对象，很快轉向紗布粮食等主要商品，从6月23日至7月21日的近一个月內，紗价由32.5万元上漲至61.5万元，上升89%；粮食上漲得更猛，从6月23日至7月16日，米价由每石11,700元漲至59,000元，上升404%。整个物价上漲幅度均很大，表现在7月份物价指数上升为204.61，即比6月份增漲104.6，

各种主要商品的7月份平均价比6月份上升50—200%以上。

针对这一涨风，党和政府采取了各种管理市场物价的新措施，如制订各种交易规则，对几种主要商品禁止场外交易，统一交易时间，规定现款当日交割，禁止栈单买卖，禁止兼做业外生意，实行议价等，以限制私商的投机活动。同时，国营贸易单位，调集物资力量，进行抛售，大米抛售量逐步增加，由占市场成交总量的5%上升至55%以上，价格均低于市价，一面还对工人和机关团体实行配售。纱布等物资，亦进行机动抛售。在这些措施下，7月下旬的物价涨势，即开始缓和下来。

8月份，物价涨势较缓，市场局面较稳定，批发物价指数只增涨13%，9月份也只增涨17%，是这一阶段物价上涨幅度最小的两个月。粮食因新谷登场，米价由7月份的最高峰，逐步回低，籼米9月份平均价比7月份下降了27%，粳米也下降了9.4%。食油、面粉等食物价格均有所下降。纱布因市场进入旺销季节，故价格上涨较多，9月份平均价和7月份比较，纱上涨28.7%，布上涨30%。工业原料品价格也上涨较多。8月26日至8月29日的三天中，由纱布、烧碱等部分物价回涨领先，几已引起新的涨风，后因国营贸易单位大量抛售物资，才抑平下来。这两个月物价比较稳定的因素，主要是政府所控制的物资力量逐步增加，配合着市场管理工作逐步加强所起的作用。

但当时物价基本稳定的条件还没有具备，物价转稳还只能是暂时的。因为一方面人民解放军正在迅速大进军，解放地区的生产和交通运输事业，须要逐步恢复，人民政府必须有大量的财政支出，适当的增发通货还势所难免。另一方面，广大解放区的工农业生产正在恢复，对上海物资的需要量增加，纱布、百货等商品已面临旺季。投机的工商业者当然不会放过这一机会的，因此，9月

中、下旬，华北地区因收購棉花，資金大量出籠，物价开始波动。至10月5日，上海物价便开始了解放后的第三次涨风。

这次物价涨风是解放后上海物价涨势最猛，局面最紧张，延續時間最久的一次涨风，也是一次全国性的物价涨风。首先是进口工业原料如五金、化工等商品价格的节节上升；10月中旬，紗布价格也剧烈波动，紗价几乎每天以4—8%的幅度跳跃上升，进入11月后，粮食价格紧跟着猛烈上升；在这一期間，整个物价，每天要上涨10—30%，至11月25日止，上海物价比10月上旬上涨了326%，棉紗上涨3.8倍，棉布上涨3.5倍，米上涨3.3倍，其他煤油、火柴等亦上涨2倍以上。批发物价指数，从9月份的270.27，上升至11月份的892.41，10月份增涨了41.9%，11月份竟增涨了132.7%，是解放后上海物价上涨幅度的最高纪录。

这次物价所以上涨得特別猛的主要原因有两方面：第一，由于8、9两月份上海物价的連續稳定，主要依靠加強市場管理和大量抛售物資的暫時作用，与当时增发通貨的情况不相适应，全国各主要城市的物价已普遍上涨在先，上海的物价处于盆地状态，如紗布价格，杭州、济南、汉口等地上升較高，上海价格过低；米价一度出現倒挂状态，无錫、松江、嘉兴等地高于上海10—30%。故大量游資向上海集中，迫使10月后的上海物价上涨較猛，上海物价猛涨，又刺激各地物价繼續上涨，上海物价和全国各地物价，形成相互刺激上涨的局面。第二，以上海資本主义工商业为中心的中国民族資產階級势力，由于党和政府以及工人羣众的大力扶持，已初步恢复元气；加上人民政治协商會議的召开，共同綱領的頒布，中华人民共和国的正式成立，民族資產階級在新中国的地位，初步确定，資產階級自称为四大階級之一，气焰高了起来；同时，解放軍进展迅速，福州、广州先后解放，交通電訊次第恢复，大陆統一，业已

在望，投机成性的资产阶级，认为这是大显身手和大捞一把的好机会，于是，当时的私营工商业，不约而同的集中其全部资力，投入市场，进行投机，一部分大资本家，更利用全国电讯畅通的条件，掌握各大城市的行情消息，相互呼应，遥为指挥，将全国资产阶级的投机活动，连成一气，汇合成为冲击市场物价的巨大力量，大大助长了这一次以上海为中心的全国性物价涨风。实质上，这是解放以后，资本主义势力和社会主义势力，在经济战线上的一场激烈的战斗。

党和政府，针对这次物价涨风所采取的措施，是一个十分紧张而艰巨的战斗。首先由上海国营贸易单位，在市场大量抛售物资，以期拖长时间，缩小波幅，当时每天抛售棉纱700多件，棉布7,000多匹，食糖5,000包左右，从10月10日至11月10日的一个月中，抛售的棉纱共达2万件，棉布共达30万匹，加上粮食、食糖等物资，全月收回的通货达300余亿元。大米的抛售量更大，11月7日一天，曾抛售911万斤，相当于平时的市场成交量10倍以上。这样多的物资抛售仍制止不住物价的继续上升，如在11月16日，国营公司虽以每石75,000元至80,000元的平价，抛售大米750万斤，而私营米店零售价，每石仍在14万元至16万元之高峯。由于这次涨风是带全国性的，仅由上海单独作战，已不能解决问题，迫切需要在全国范围内作统一部署。中央及时的周密研究了这一情况，作了全面的布置，在全国各大城市调集了主要物资力量，于11月25日一致行动，进行大量抛售。同时加强金融管理与市场管理，对进行严重非法投机的行庄和工商业户，加以惩处。持续了50天的物价涨风，在中央的统一指挥和统一行动下，终于获得全面的制止，11月26日起，上海及全国各地的物价，才一致疲落下来。

这是解放后上海物价发生三次涨风的简单过程。

10月漲風抑平以後，物價波動的因素仍然存在，當時黨和政府的物價政策，主要是防止物價劇烈波動，引導物價較平穩較有節制的上升。故在1949年12月和1950年1月間，上海物價水平繼續緩和上漲，批發物價指數12月份增漲33.6%，1月份增漲20.3%，上漲幅度超過8、9兩月份，其中以糧食類和副食品類指數上升幅度最大，1月份比11月份，糧食類指數增漲了149.3%，副食品類指數增漲95.4%；紗布和工業器材類上升幅度較小，同期內，紗布類指數增漲65%，工業器材類指數只增漲22.1%，可見在這兩個月中，糧食供應已成為市場物價的主要問題，這是1949年農村災荒嚴重糧食歉收所造成的結果。

當時要在供應幾百萬解放大軍食糧的同時，及時解決上海500萬人口的糧食供應，防止市場物價引起新的波動，是擺在黨和政府面前的嚴重任務。上海的糧食供應，在12月份，即呈外松內緊狀態，市場到貨逐月減少，國營糧食公司拋售大米所占市場成交量的比重逐月增加，市價也在不斷上漲。1950年新年開市後，立即發生了食米漲風，米價猛升1倍，零售價竟高出批發價30%，嚴重威脅着市民生活與工業生產。由於中央預先作了糧食大調運支援上海的部署，決定從東北調運糧食6,300萬斤，從中南調運58,250萬斤，從西南調運13,018萬斤，這些糧食在加緊調運聲中，迅速的陸續運到了上海，使國營糧食公司能在市場上大量拋售供應，米價漲風得以避免蔓延。為了制止零售米商哄抬高價起見，除了加強對公教人員直接配糧工作外，還選擇了100家米店，作為國營糧食公司的特約代銷店，按國營公司零售價格直接發售。

1950年2月6日，春節前的11天，美帝國主義指使國民黨反動派殘余勢力，對上海進行瘋狂轟炸，發電廠遭受嚴重破壞，工業生產一度局部停頓。市場物價又引起新的波動。

因电力遭受破坏，灯电供应曾一度发生困难，故“五洋”商品（烛、皂、煤油、火柴、卷烟）价格首先开始上涨，特别是照明物资如洋烛、煤油、手电筒、电池等，价格上涨很快。如2月6日至9日的3天内美丽牌火柴的价格上涨达28%左右，煤油每斤零售价上涨52%，洋烛零售价上涨66%左右。

当时的纱布市场，因私营纱布厂商，在敌人威胁下消极观望，从2月7日至10日的4天中，交易暂时减退，纱布的成交量比“二六”轰炸前减少51.4%，布的成交量减少达90%以上，价格上涨亦不大。后来看到电厂迅速恢复，空防逐步增强，人心又趋安定，市场重趋活跃，2月11日的纱布价格立即上涨了30%以上。

随着五洋杂货和纱布价格的上升，与春节消费有关的商品，如猪肉、卷烟、食油等价格也跟着上升。猪肉价格在敌机轰炸后的5天内上涨70%，卷烟上涨55%，食油上涨21%。

粮食由于国营公司的大量供应，价格上涨不大，未卷入市场波动范围，是这次物价波动的很大特点。由于敌机轰炸及准备过春节，市民纷纷储备粮食，粮价很容易刺激上涨，国营粮食公司因各地支援的粮食，陆续调集，实力充足，尽量供应多种食米，仅在2月6日至11日的一周内，即在市场抛售大米128,000余石，占市场成交总量的74.7%。中白粳每石价格2月6日为24.5万元，7日为26万元，从2月10日至2月底，始终维持在27万元，使投机私商，无隙可乘。粮价的这一稳定，对稳定当时市场，使这次物价波动没有全面蔓延，有决定性的意义。

2月21日春节休假后开市，投机私商，仍抱“红盘”看涨心理，跃跃欲试。由于国营公司在粮食、纱布、食油等市场上，一律大力供应，春节后一周内，国营公司在市场上的抛售比重，食米占97.5%，面粉占100%，棉布占96%，食油占60.5%，除棉布因价格偏低，主

动提高8%以外，其余价格維持原有水平，投机私商企图利用“紅盘”掀动物价上涨的野心，未能得逞。

这次物价波动表现在批发物价的2月份指数上，是增涨了46.2%，比起1月份的上漲幅度增大近1倍，但比起1949年11月的上漲幅度又小得多。这次物价波动，由于国营公司实力充足，控制得宜，带有很大局部性，未形成全面涨风。紧接着中央統一財經的准备工作，已經成熟，3月初便进入全国統一行动，13年来，中国和上海市場物价波动的局面，将被根本扭轉，这一次的波动，也就成为十余年来上海物价不断波动的尾声。

以上所述，是解放初期上海物价繼續波动阶段的概况。

这一阶段，上海物价繼續波动的原因，主要有以下几方面：

第一，是国民党反动派遗留下来的历史因素在起作用。当时的全国經濟和上海經濟是国民党反动派长期破坏所遗留下来的烂摊子。經過国民党反动派的长期掠夺和崩潰前的搶劫，商品物資严重缺乏，上海解放前夕，国民党反动派从上海港口劫逃的物資，估計約值6亿美元左右。資本主义工商业的資金和物資亦有大量南逃。解放初期，上海接管下来的食米只够全市半月的消費，煤只够一周的消費，私营紗厂的存棉約264,000担，只够維持一个月的生产，其他各种生产原料和消費資料，存底均很枯薄。解放前夕的上海工商业，已整个陷入瘫痪状态。工业生产，几已大部停頓，全市各电力公司的发电量，已从20万瓩左右减至7万瓩左右，多数工厂停工减产，遣散职工，解放初期的工业生产开工率，仅为正常时期的20%左右。1949年7月下旬，据原上海市工业会对86个行业的調查，13,824厂中，开工者4,457厂，占32.24%，停工者9,367厂，占67.76%，开工厂家也大部未开足，高的不过四、五成，低的只二、三成。国内外貿易，也几乎断流，各門售商店都門可罗雀，营业清淡，

几家大公司，每天的營業額只够应付零用。在极度恶性通貨膨脹下的市場物價，更是混亂不堪。偽金圓券在廣大人民的心目中，早已視同廢紙，通貨的地位，已為金銀外幣所代替，重貨輕幣的觀念，已深入人心，整個工商業和金融機構，已完全適應市場投機，甚至廣大消費羣眾，也被迫習慣于搶購，只要市場物價略有風吹草動，便很容易掀起軒然大波。總之，國民黨反動派遺留給我們的上海經濟，是物資缺乏，工商破產，市場投機成性，物價混亂不堪的破爛局面。黨和政府恢復生產貿易，穩定市場物價的工作，便是在這樣的破爛攤子上出發。因此，在一定時期內，這些國民黨反動派遺留下來的歷史因素，對物價的繼續波動，仍然會不斷的起着作用。日寇漢奸和國民黨反動派，十餘年來的罪惡統治，帶給上海經濟和上海市場物價的歷史創傷，需要經過較長時期的努力，才能逐步消除，決非一轉手之間，所能奏效。

第二，是人民幣的局部膨脹因素在起作用。隨着大陸的全面解放，人民幣已逐步成為全國的唯一通貨。人民幣的信用，是建立在人民政府擁有雄厚物資的基礎上，黨和政府對人民幣的發行，也是採取極其慎重的態度。這和國民黨反動派的濫發通貨，存在着本質的不同。但是，當時的人民幣，必須為解放戰爭的徹底勝利服務，必須為生產建設的全面恢復服務。在這一階段中，解放大軍，正在向華南、西南等地區迅速進軍，為肅清殘敵解放全部大陸而戰鬥，軍需費用，十分浩大，需要供養的解放軍總人數，連同政府機關幹部，共達六、七百萬人，隨着解放地區的日益擴大，政府的財政支出，也在日益增加。由於老解放區連年遭受戰爭破壞，以及對解放戰爭作出的巨大人力物力貢獻，已不宜再增加負擔；而廣大新解放區，又在國民黨反動派的破壞搜刮下，還未喘過氣來，也不宜輕易加重負擔。在這樣情況下，為了保證解放戰爭的徹底勝利，適應增

加一部分人民币的財政性发行,是完全必需的。在全国广大地区获得解放的同时,交通运输,急需恢复,工矿生产,急需重建,为了筹措这些生产资金,适当增加一部分人民币的生产性发行,同样是完全必需的。人民币既然增加了財政性与生产性的发行,当然会出现局部的通货膨胀。再加上人民币还没有能够完全占领全国市场,特别是广大农村市场,广大农民重貨輕币的心理,短期内不易消除,故向内地及农村发行的人民币,很快回流入上海等大城市,汇成游資,向市场冲击物价,人民币的流通速度,亦因而加速,这就更助长了通貨局部膨胀的程度。通貨既然在局部膨胀,当物价与之不相适应时,便必然要上涨,这一經濟規律,对解放后的市场物价,仍然在起作用,对市场物价的行政管理,只能加以适当控制,而不可能根本防止。

第三,是由于生产逐步恢复对物资需要增长的因素。在这一阶段中党和政府,一面迅速向全国进军,解放整个大陆;一面抓紧时机,发动羣众,运用一切方法,力求很迅速的恢复工农业生产。东北、华北、山东等老解放区,工农业生产恢复得較早,一部分被战争破坏的工矿企业,正在积极重建,广大新解放区的工农业生产,也在迅速恢复,对各种生产物资和消費物资的需要,日益增加。上海仍是国内工业的重要基地,工业总产量占当时全国工业总产量的50—60%左右。随着福州、厦門、广州、重庆等地的先后解放,水陆交通运输的逐步恢复,上海很快成为全国物资交流的中心。加上党和政府针对着上海情况,正确的号召和执行鼓励城乡物资交流、节衣縮食、克服困难等六大任务,并积极扶持工商业,因此,上海工业生产得以迅速恢复。至1949年9月底,全市13,000多家工厂,估計开工的还只半数左右,至10月11月間,各工厂已大部分开工,工业生产量已大为增加。如当时上海工业中心的棉紡織业,紗錠运轉总数,国营厂达90%以上,私营厂亦达80%以上;又如全市1,200余

家大小机器厂，解放前夕开工的仅200余家，10月底止，复工的已近千家左右。全国各地来上海大量采购纱布日用品及各种工业原料，并定购各种机器，如东北电灯公司来沪订购的引擎器材等，即足够本市制造引擎的机器厂二、三个月的工作量。加上出口贸易的逐渐展开，特别是开辟了上海对苏联的贸易往来，猪鬃、生丝、茶叶等外销物资，亦打开了销路。在这样情况下，各种物资便显得供不应求，形成了10月以后上海物资供应紧张的局面，刺激物价的上涨，特别是表现在工业原材料和纱布的供应紧张，在历次涨风中带头涨价成为引起物价全面波动的导火线。全国和上海工农业生产的恢复和重建，所带来的刺激物价波动的因素，在第三次涨风中表现得很明显。

第四，是美帝国主义封锁轰炸及农业歉收的因素。美帝国主义指使国民党反动派残余势力，对上海所进行的轰炸和封锁，影响到生产的顺利恢复，妨碍了工业原材料的进口，增加了物资不足的暂时困难，再加上1949年广大农村又遭受比较严重的灾荒，全国范围有12,000万亩耕地和4,000万人民，受到轻重不同的水灾和旱灾，粮食及棉花等，供应不足。这些因素对物价的波动也起一定作用。因为旧上海的经济，是一种典型的殖民地化的经济形态，对帝国主义依赖特别深，许多工业生产所必需的原料动力，如棉花、纸浆、粮食、燃料等，主要仰给于外国帝国主义。1946年，上海各纱厂使用外棉量占总用棉量的95%以上，1949年解放前的5个月，仍占60%左右；毛纺业的羊毛，进口占85%；面粉工业的小麦，靠外国进口的也占50%；其他工业原料如人造丝、橡胶、黑铁皮、柴油、汽油等，更全部需要由国外输入。解放以后，党和政府要将这样一个依赖帝国主义的旧上海经济，改造成为独立自主的、健全的新上海经济，是需要一个较长期和艰苦的斗争过程的。解放初期，党和政府曾采取

許多慎重的过渡办法，如寬大的对外貿易政策和对海外交通的鼓励方針，对棉花入口的免稅，对若干出入口貨物的奖励等，力图緩和物資供应的紧张局面，爭取逐步改造的时间。但美帝国主义及国民党反动残余势力，企图用轟炸扫射和武装封鎖等野蛮办法，以阻塞上海的内外交通，断絕上海煤、粮及工业原料的供給，破坏上海生产，延长經濟混乱。当然，事实証明，解放了的中国人民和上海人民，并没有被美帝国主义的轟炸封鎖所吓倒，終于依靠自力更生和苏联的无私援助，逐步克服了困难。但是，上述因素，对这一阶段上海物价的波动，还是有着一定的影响。在1949年7月的物价涨风和11月間的粮食涨风，以及“二六”轟炸后的物价局部涨风中，这一因素对物价波动的影响表现得特別明显。

最后，也是最主要的，是資本主义势力进行投机操縱的因素。上海是全国資本主义工商业最集中的城市，也是中国民族資产阶级力量的中心。投机本来是一般資本主义的共性，而上海資本主义工商业，在国民党反动派执行罪恶的通货膨胀政策的环境下，追逐暴利、兴风作浪已成为家常便飯，抗战以后畸形发展起来的許多厂商，大半是依靠投机起家，以从事投机为生，如紗号从1937年的60家，增加到1948年的360家，增为6倍；同期間，棉布号从201家增加至2,371家，增为11.27倍；糖行从82家增加至644家，增为8倍；卷烟厂从23家增至113家，增为4.9倍；銀行錢庄家数亦增加1倍以上，解放初期，仍存在180家左右，此外还存在很大数量的地下錢庄，私营拆放，便利投机。“工不如商，商不如囤”，是当时上海工商业的流行口号，事实上，所有大小工商业戶，几无一不卷入投机的行列，工商业正当經營的积极性，已完全被卖空买空投机倒把的作风所代替。解放以后这一阶段中，上海資本主义工商业的这一投机风气，还没有来得及根本改造，从思想作风到組織机构，基本上

仍保存着原样。资本主义经济在整个上海经济中仍占主要比重，1949年上海工业总产值中，私营占83.07%，1950年上海纯商业批发总额中，私营占65.54%，零售商品总额中，私营占93.18%。在党和政府大力扶持下，在工人群众积极生产克服困难的情况下，资本主义工商业度过了最困难的几个月，开始恢复和好转，有些行业和企业，已从亏本困难的局面，转入可以维持和盈利的局面，如全市180家左右的行庄中，在1949年11月底，即有130家有所盈利。加上全国人民政治协商会议的召开，共同纲领的颁布，资产阶级政治地位的确立，于是，资产阶级唯利是图投机成性的本质，便开始疯狂暴露，以上海为中心的资本主义势力，开始由解放初期的动摇观望，谨慎试探，转趋活跃起来，对社会主义经济抱有分庭抗礼的野心。他们利用国营经济力量尚未强大，对有关国计民生的主要物资尚未完全掌握，解放战争尚未结束，国家财政收支尚未平衡，各种物资呈现不足等机会，在市场上兴风作浪，对工业原料、纱布、粮食等主要商品带头抢购套购，囤积拒售，哄抬价格，进行各种非法投机活动。如在10月涨风中，曾由市工商局查出一家投机纱号，于10月10日一天中，非法拆款囤进棉纱达89件，短期内以高出低进获取暴利近棉纱80件；如米商在11月涨风中，以每石6、7万元的价格，向国营粮食公司买进，而以每石15万元左右零售给市民，抬高价格1倍以上。如11月7日国营粮食公司抛售的58,795石米，10倍于平时的交易量，根本不是实销，而是在套购投机；又如在第三次涨风中，某些进口原料，上涨3、4倍甚至近10倍，和工业品价格完全脱节，显系投机哄抬所致。另外，从金融市场的情况，也可以反映当时资产阶级投机的猖獗。据统计，当时上海的票据交换，1949年9月份是196万余张，金额是9,731亿元，10月份增至260余万张，金额15,634亿元，金额增加的幅度大于物价上涨率的41%，11月上

旬,更增加至157万余张,金額达11,521亿元;再加上私人拆放的繁忙,地下錢庄加紧活动,利息亦高得惊人,正式行庄每千元日拆25元,暗息高达30—40元。在第三次涨风中,整个上海市場,瀰漫着投机气氛,几乎象是回复到解放前的物价混乱場面,迫使人心初定的一般市民,重物輕币的心理又重新抬头,把原来已儲蓄起来的零散游資,用以購買物資,这样就更助长了投机囤积之风。总之,这一时期上海資本主义的投机势力,囂张到了极点,成为掀起物价連續波动的主要因素。实質上,这一市場物价的斗争是資本主义和社会主义爭夺經濟領導权的斗争;是中国革命进入社会主义革命时期,資产階級和无产階級的矛盾已成为主要矛盾的表现,是資产階級向党向工人階級向社会主义的一次疯狂进攻。

綜上所述,这一阶段上海物价的所以繼續波动,有以上五个方面的因素。把这些因素总起来看,便是上海經濟从原有的破烂基础上逐步走向新生的反映,是解放初期必經的过程。它一方面反映了社会主义的新生力量,已在上海市場物价中逐步的起作用,但还不很强大,还不带决定性;另一方面又反映了帝国主义和資本主义旧的力量,仍严重地影响着上海的市場物价。在这样条件下,要想在这一阶段中,完全防止上海物价的波动和上涨,很快实现基本稳定,是不可能的事。因此,党和政府对上海市場物价的指导政策,是通过开辟貨源、調配物資、打击投机势力、加强市場管理等方法,力求物价作有节制的上升,竭力防止跳跃式的波动,以免严重的影响生产秩序和人民生活。同时,积极的摸清情况,創造經驗,积蓄力量,建立組織,为下一阶段基本稳定物价准备条件。但是,資本主义的投机势力,由于他們的階級本性,是不願意接受党和政府这一物价政策的限制,而是利用了暂时有利于投机的一切因素,按照他們解放前的老办法,在市場上兴风作浪,投机倒把,引起物价的猛

烈波动，以便从中攫取暴利。这就是这一阶段党和政府在上海物价問題上，和资本主义投机势力进行剧烈斗争的焦点。

这一阶段的上海物价，从批发指数的上涨倍数，来和解放前的敌伪统治时期及国民党反动派统治时间比较，物价上涨的幅度是較大的。茲将抗日战争时期以后上海批发物价指数历年的上涨倍数列表如下：

时 期	批发物价指数上涨倍数
1937年7月至1941年底	13.5倍
1942年	3.0倍
1943年	4.8倍
1944年	11.6倍
1945年8月止	34.0倍
1946年	7.7倍
1947年	14.7倍
1948年8月止	56.0倍
1948年9月至1949年5月	5,072,000.0倍
1949年6月至1950年2月	20.0倍

从上表中可以看出，这一阶段上海批发物价指数的上涨倍数，比起敌伪统治时期，仅次于上涨倍数最大的1945年，比起国民党反动派统治时期的1946、1947年，都要大一些，物价上涨得似乎比较突出。但是，如果深入的全面的把这一阶段上海的市場物价，和解放前作比较，便可以发现存在着本质的变化，这些变化主要表现在以下几方面：

第一，解放后这一阶段上海物价的继续上涨，是在国民党反动派实行伪金圆券以后，物价疯狂上涨最猛时期的基础上连续下来的，从发行伪金圆券至上海解放，同样是9个月时间，而物价上涨

倍数是5,072,000倍,解放前夕的4月份,物价指数已上涨近26倍,5月份更上涨至83倍。因此,如果把解放后这一阶段上海物价指数上涨20倍孤立起来看,问题似乎很严重。但如果联系解放前夕的疯狂上涨时期来看,以及联系解放前12年的物价长期波动来看,在此战争尚未结束新旧社会过渡的阶段中,上海物价上涨的幅度,已从500多万倍减少至20倍,并从狂涨飞涨和连续上涨的混乱局面,扭转为间歇性的上涨、较有节制的上涨,这正由于解放后的上海市场物价,已起了本质的变化所致。

第二,敌伪统治时期和国民党反动派统治时期,上海市场物价存在着一个共同的特点,便是随着战争的破坏和统治地区的缩小,生产日益萎缩,物资日益缺乏,物价的基础也日益恶化。解放后的这一阶段,情况恰恰相反,由于全国各地的迅速解放,祖国的空前统一,工农业生产和主要交通线的次第恢复,因此,党和政府所能控制的物资数量逐步增大,在市场抛售物资平抑物价的力量和作用,也逐步增大。如以食米到货而论,在初解放的6月份米的到货很少,7月份每天也只2,000—3,000石左右,全月到米不到10万石,8月份到米数量每日平均已增至5,000石左右,9月份每日平均已超过1万石,10月份以后每日平均达2、3万石。燃煤到货的增加情况亦相类似,6月份只26,000余吨,7月份71,000余吨,8月份已达14万余吨,9月份17万余吨,10月份以后都在18万吨以上。正由于粮、煤等主要物资的货源增加,政府才能在物价波动中,向市场大量抛售,虽还未能完全控制市场,根本制止物价的上涨,但对打击投机,缓和物价波动幅度,已起很大作用。生产的恢复和发展,社会主义经济控制的物资力量的增加,正是下一阶段基本稳定物价的主要保证。而我们的抛售物资,又和国民党反动派的抛售物资,存在着本质上的区别,我们抛售的目的是真正为了保

証供应和平抑物价，国民党反动派是以平抑物价为名，采取逢高吐出，逢低吸进的手段，实行垄断投机。

第三，解放后政府对市場物价的行政管理，是在逐步加强，对打击投机和稳定物价，起了显著作用。这和解放前国民党反动派所采取的市場管理，特别是和伪金圓券发行初期的限价措施，存在着同样的本质区别。我們的市場物价管理，是以逐步雄厚的商品物资为后盾，建立在国营公司逐步控制主要物资的基础上，作为辅助手段，絕不是采取单纯行政办法，来企图根本制止物价的上涨。我們的市場物价管理打击对象主要是少数违法的投机分子，我們对大多数工商业戶主要采取說服教育，对少数违法的投机分子則严格取締；而国民党反动派是乘机向工商界敲詐勒索，对真正投机分子，是“只拍蒼蠅，不打老虎”，因为官僚資本本身便是操縱投机的大老虎。我們进行市場物价管理的政治基础和物質基础，和解放前已完全不同。

第四，由于实行了按米按折实單位为工資标准，并按日公布，同时又推行了折实儲蓄办法，因此，在这一阶段物价波动中，广大劳动人民的生活，基本上是有保証的。这和解放前劳动人民所受的物价波动的威胁，不可同日而語。

第五，市場物价的斗争性質，已起了根本的变化。解放前的市場物价，是少数豪門官僚及大資本集团进行操縱投机，对广大人民实施搜刮剝削的工具。解放后的市場物价，已轉变为社会主义与資本主义两条道路之間的斗争，成为掌握在人民手里的改造旧經濟建立新經濟的武器。

上述在上海市場物价問題上的根本变化，正是中国人民革命获得伟大胜利的結果，正由于这些根本变化，才使經過长期波动的上海物价，仅仅延續了短短的9个月，即迅速轉向基本稳定的阶段。

(二) 上海物价基本稳定阶段——前期

1950年3月至1952年年底,是上海物价进入基本稳定的阶段。

这一阶段的上海物价,基本结束了抗日战争以来物价长期波动的局面,为恢复和发展经济建设及安定人民生活奠定了良好的基础,使上海物价进入新的历史阶段。但在1951年前,物价水平仍在缓步上升,只是基本稳定,还没有全面稳定。至1952年,物价便缓步趋向下降,逐步进入全面稳定局面。兹将这一阶段的上海物价情况,分作1951年前和1952年前后两期,加以说明。

这一阶段前期的批发物价指数,从1950年2月份的2,097.90,上升至1951年12月的3,073.15,计增涨了46.5%,其中以1951年11月份的3,078.54为最高峰,也是解放以来物价指数的最高峰。各类指数以工业器材类增涨225.5%为最突出,其次建筑材料类增涨101.8%,杂项类、土特产类分别增涨37.6%和62.1%,纱布类增涨11.9%,副食品类仅略有增涨,粮食类、燃料类反分别下降19.9%和5.9%,可见这一阶段物价的基本稳定,是建立在“两白一黑”的粮、煤、纱布价格稳定之基础上的。而工业器材、建筑材料等的突出上涨,是生产建设恢复与发展的反映,也是抗美援朝和帝国主义对我封锁禁运的影响。杂项类及土特产类的上涨,多半是由于原有价格较低,带调整性的上涨。

这一阶段前期的物价,从结束长期波动进入基本稳定的过程,主要表现在以下几个方面。

1950年3月3日,政务院发布的“关于统一国家财经工作的决定”,是结束全国和上海物价长期波动的根本措施,也是新中国恢复整个国民经济的根本措施。

这一决定的主要内容有三,第一是统一国家财政收支;第二

是統一全國物資的管理與調度；第三是統一全國現金管理。與此同時，並加強了工商業稅的征收工作，發行“人民勝利折實公債”國家銀行收回貸款和加強吸收存款，國營貿易部門則在市場上大量拋售物資，亦即以多種方法同時配合進行緊縮通貨。而中心精神在於集中使用國家的財力物力，實現國家財政收支的平衡，停止增發通貨，把國家開支建立在生產收入及稅收的可靠基礎上，不再依賴通貨財政性及生產性的發行，使人民幣的發行基礎完全穩定；通貨穩定，便為物價穩定提供了前提，再配合上其他條件，便使連續波動了近13年的全國和上海物價，根本扭轉，出現了完全新的局面。

中央統一財經及緊縮通貨的措施陸續貫徹執行後，上海市場暫時出現了蕭條現象，原有的虛假購買力頓時消失，投機囤積的商品大批出籠，竟相脫貨求現，市場缺乏買主，商品成交量大大減少，3月份的市場總成交量僅及1月份和2月份的30%左右，4月份再減少，如棉布交易4月份只有4天有少量成交，其餘均無交易。物價立即由停止上漲進而為全面下降，3月份的批發物價指數僅增漲6.9%，4月份即下降16.6%，5月份繼續下降3.4%。中小城市的物價比上海下降得還要厲害，短期內曾形成銷地價低於產地價，售價低於成本，市價低於牌價，零售價低於批發價等物價倒掛現象。這一物價倒掛現象雖屬不正常，但這是穩定物價措施已產生顯著效果的證明，也是制止長期物價上漲局面所必然產生的現象，對徹底打擊資本主義的投機勢力，改組整個舊的經濟結構，有莫大作用。在這一情況下，不少投機性大的私營行業，被逐出市場，先後倒閉，申請停工歇業的工商業戶，從2月份的400戶左右，增加到3月份的1,039戶，4月份的1,810戶，5月份的3,432戶。投機性最突出的私營金融業則基本崩潰，從3月6日至4月15日間，上海私

營行庄即倒閉了41家，至5月底止增加至83家。

金融市場亦开始趋向正常。貨幣流通速度大为降低，根据私營行庄票據交換的次數計算，已从过去每月流通30—45次，減至3月份的15次，4月上半月更減至不足4次。行庄中工商业戶的存款余額，亦有显著的增加，4月上半月的存款，即增加20%以上。在国家銀行领导下，市場利率連續降低了8次，由存款日拆每千元1元8角降低至每元月息1分8厘，放款日拆从每千元7元5角降低至每元月息1角1分4厘，逐漸接近于抗日戰爭前的利率，有利于工商业資金的調劑。

广大市民多年来重物輕幣的心理，在这次物价下降过程中，有了更大的轉变。这很突出的表現在銀行儲蓄的变化上。人民銀行的折实單位儲蓄，从4月1日至15日的半个月內，戶數减少了27%，折实單位份數减少了36%。与此同期，人民币的存儲戶數增加了28%，存款金額增加了29%。此外，已开始有人存6个月以上的长期存款，这是抗日戰爭以来久未有过的現象。

在人民政府正式成立仅5个多月，而且解放戰爭尚未完全結束，軍事負擔仍十分庞大的时候，便能通过統一財經的措施，根本扭轉全国及上海物价的长期波动局面，为今后整个經濟建設的恢复与发展，創造了最为根本的条件，这在近代經濟史上不能不說是一个奇迹。这一个奇迹的出現并不是偶然的。它是从过去长期分崩离析的旧中国，趋向空前統一的新中国的必然結果；它是在中国共产党的英明领导下，社会主义的政治和經濟因素初步战胜了資本主义的投机因素，在經濟战綫上初步建立了領導权的必然結果；同时又是通过上一阶段市場物价的斗争，摸清了情况，蓄积了力量，积累了經驗的必然結果。总之，这一奇迹的出現，显示出中国工人階級和中国共产党，不仅有办法領導中国人民取得革命战争

的彻底胜利，而且同样有办法领导中国人民取得经济建设的彻底胜利。

在通货稳定物价下降的情况下，私营工商业发生了暂时性的困难，上海当时申请停工歇业的工厂商店共达6,000余户，少数资本家曾一度发生动摇逃跑。困难的原因主要有以下几点：（一）由于通货和物价的稳定，暴露了同时又停止了过去社会上的虚假购买力，形成市场上若干物资的一时供过于求，生意清淡，使许多工商业者陷入困难。（二）由于过去服务于帝国主义封建主义和官僚资本主义的若干工商业，随着三大敌人的消灭，失去了市场和服务对象，不适合人民的要求。（三）由于许多私营工商业的机构庞大，人事臃肿，经营管理不合理，成本太高，过去靠参加市场投机赚钱维持，物价一稳定，这一特点便完全暴露。（四）由于过去私营经济的盲目性，同一行业内部盲目竞争，厂店过多，为实际产销所不需要。总之，当时上海私营工商业的困难根源，是旧中国半殖民地半封建经济所遗留下来的各种病症，这些病症过去为长期物价动乱的局面所掩盖着，这次随着市场物价的初步稳定，便全盘暴露了出来，实际上是不适合新中国需要的半殖民地半封建的旧经济结构，在各种不同程度上进行改组的必经过程。

党和政府针对着以上情况，及时的提出了调整工商业的正确措施，帮助私营工商业顺利度过困难。调整工商业的主要内容有三方面，即调整公私关系，调整劳资关系和调整产销关系。当时，正确执行物价政策，成为正确调整公私关系的主要关键之一，中央贸易部曾召开了第一次全国物价会议，研究与确定了兼顾生产、运销、消费三方面利益的物价方针。根据这一方针，上海国营公司主动调整了棉纱加工工缴，将20支棉纱的工缴从205个折实单位，提高至240个折实单位，使私营棉纺工厂有利可图，并扩大棉纱加工

范围,上半年的加工原棉占私营紗厂用棉量的 35%。对其他滞銷的工业品,按合理牌价扩大收購,百貨系統 2 至 6 月收購私营工厂的成品即达 3,200 余亿元,粮食、油脂系統和貿易信託公司的加工定貨收購的数量也很大。为了充分利用私营商业为开展城乡物資交流服务,还主动調整了地区之間的差价,如上海与松江間 20 支紗的差价,7 月份全月均为倒挂,最高倒挂曾达 40 万元,經两度調整后,即由倒差 18 万元轉为正差 18 万元;上海与嘉兴間每担米的差价原仅 9,000 元左右,后調整至 3 万元以上;这样就使私商販运有利可图。对批零差价过小的現象,也作了主动調整,如龙头細布的批零差价,从 4% 提高至 9.3%,棉紗从沒有差价調整为 2.9%,中白米从 3.6% 提高至 5.9%,食盐从 1.3% 提高至 12%,白糖从 1% 提高至 12%,土产品从 5% 提高至 10%;并調整了起批点,使广大零售商也有利可图。在过去物价波动阶段,为了限制私商的投机活动,縮小地区差价和批零差价,是完全必要的,物价进入基本稳定后,党和政府便及时的作了調整,以便充分利用私营商业的作用。

經過正确执行調整工商业和物价政策措施后,上海物价由下降轉趋平稳,6、7 月份的物价,出現了調整性的回升,6 月份批发物价指数增涨 11.5%,7 月份再增涨 9.5%,主要是工业器材类、建筑材料类、杂項类等工业品回升較突出,粮食、燃料、紗布等类指数基本稳定,并略有下降。

上海私营工商业的困难情况,已获得初步克服。商业方面,申請开业复业的戶数多了起来,从 5 月份的 72 戶,增至 6 月份的 196 戶,7 月、8 月和 9 月上旬,共增为 1,609 戶,4 月和 5 月份停业或改为摊販的布店,又都絡續复业,全市米市場 4 月份會員登記数曾减少至 1,024 戶,6 月份增至 1,601 戶,7 月份又增为 1,670 戶。私商經營信心加強,販运增加,6 月份私商販运来沪的大米数量比 5 月

份增加75%。私营工业申請复工开业的戶数也逐月增加，申請复工的由5月份的3戶增至9月份的121戶，申請开业的由5月份的6戶增至9月份的165戶。

1950年6月25日，美帝国主义发动了侵略朝鮮的战争，美国并糾合仆从国家，对我实行封鎖禁运，5月份即已禁运汽車零件，8月份又禁止石炭酸、青霉素等輸入我国。香港方面，7月1日宣布禁运橡胶等10种商品，至8月12日又扩大为190多种物品。由于美帝国主义的侵朝战争，日益威胁到我国的安全，不能再置之不理，故于10月25日，我国出动志願軍，进行抗美援朝。美帝国主义又于12月4日、6日、16日連續宣布对我国禁运物資，并冻结我国在美資金，搶劫我国进口在途商品。

在美帝国主义加紧禁运和搶購战略物資情况下，国际市場商品价格很混乱，如橡胶涨风創出了25年来的新纪录，紐約市場上我国出口的薄荷脑，由1月份每磅美金8.95元，至9月份升为12.5元，上海40分17号配箱猪鬃，每磅由美金2.6元升为4.8元。

当时部分进口的工业系統原料，来源增加了一定的困难。同时因全国农业秋季丰收，农村購買力大有恢复，工业品銷路較好，原料需要增加，因此工业原料的供应更形紧张。开始好轉的資本主义工商业，故态复萌，投机因素又重新活跃起来，乘机进行搶購、囤积、抬价等投机活动，致进口工业原料和战略物資商品价格猛涨。如制造硫化元的主要原料二硝基氯化苯，9月份由每磅11,000元上涨至16,000元，中孚硫化元每桶也由130万元涨至170万元。漂白粉至10月中旬，出現严重的不足，私营工厂擅自将每箱价从30万元左右提高至50万元。工厂盲目高价收購原料，投机商則隱匿不售等待高价。几种主要进口工业原料的价格，如以10月26日价格与6月26日比較，則鋅氧粉上涨43.5%，烧碱上涨81.8%，拷胶

上漲67.7%，黑鐵坯上漲112.6%，安尼林納上漲166.7%。如以11月份的平均价格和6月份比較，則上漲更大，二硝基上漲172.6%，燒碱上漲92.3%，橡膠上漲105.6%。11月份的工業器材類指數，比6月份增漲87.1%，總指數亦增漲31.8%。8至11月份總指數的逐月增漲率均在5%左右。當時隨着工業原料品價格的上升，以及朝鮮戰爭的影響，其他物價也開始不穩，11月間，即連續發生陽泉白煤、漂白粉、玻璃等商品搶購抬價的風潮。陽泉白煤的黑市價格，一度被哄抬至牌價1倍以上；漂白粉價格從每箱40萬元哄抬至近80萬元的高價；普通薄玻璃每箱價格也從15萬元左右哄抬至30萬元左右。紗布供應亦甚為緊張。已進入基本穩定的物價局面，幾乎有引起新的全面波動的危險。黨和政府根據上述情況，採取了一系列的措施。

一方面，以很大力量，採取了打破美帝國主義禁運封鎖的有效措施。為了防止美元的貶值，自6月份起即對工廠和進口商人大量批匯，8月份起又進一步放寬批匯尺度，簡化進口批匯手續和減低簽證費用。並組織進口專業小組，協助私商解決進口困難，以鼓勵進口。7月份起，為了鼓勵進口掛低了外匯牌價，美匯牌價經過4次降低，從6月份的37,000元，至年底下降為27,360元。在對外貿易管制方面，開始實行出口許可證制，由對外貿易管理機構統一掌握審價工作，並禁止和限制戰略物資及主要物資的出口。後又公布外銷工業原料聯銷辦法，對外貿易方針更採取以貨易貨為主要方式，爭取先進後出。同時大力開展了對蘇聯、捷克、波蘭和德意志民主共和國等兄弟國家的貿易工作，向他們輸出大量的蠶絲、茶葉、羊毛等農副產品，輸入大批重要的工業原料，逐漸擺脫了對資本主義市場的依賴。這些措施對爭取進口物資和穩定國內進口商品價格，起了很大作用。

另一方面，国营貿易扩大了工农产品的收購工作，进一步控制了国内市場的主要商品物資。同时，为了控制市場的货币流通量，采取了冻结資金和加强現金管理的措施，規定自10月5日起，各国营机构在此以前的銀行存款，一律暫停动用，应另編預算，呈报中央財經委员会核准后始得支付，并限制放款數額和催收旧放款。为了防止国营企业、机关和部队来沪盲目采購，給予投机私商乘隙鑽空，以致影响市場物价，由华东財經委员会頒布了“关于各地来沪采購單位应行注意事項的暫行規定”，根据这一規定，凡外地来上海采購的單位，均应通过国营商业机构，并通过銀行轉帳，凡由国营貿易部門批准自行采購的商品，亦应由有关国营公司审批价格。中央貿易部还于10月間公布了“关于取締投机商业的几項指示”进一步打击投机奸商。

由于上述各种措施的及时和正确，才保證了物价总趋势的稳定。12月份的批发物价指数，开始轉为下降1.3%，粮食、紗布、杂項等类主要商品指数，均有降低，工业器材类的上升也緩和下来，部分进口物資还开始下降。1951年元旦和春节是物价基本稳定后的第一个“紅盘”关口，資本主义的投机势力，仍企图利用这一历史习惯，跃跃欲試。但在上述正确措施下，再加上国营貿易單位充分布置了物資供应工作，对商人采取了議价、核价、公約保証等方式，加强了市場的管理，終于安然度过这一关口，改变了多年来“紅盘必漲”的历史习惯。因此1951年1、2、3月份批发物价指数是異常平稳的。1月份仅增漲了1.7%，2月份下降了0.8%，3月份增漲了0.2%，工业器材等类指数均略微下降。这說明物价基本稳定的基础是初步巩固下来了。

在这一阶段中，除了进口物資的价格比較紧张外，左右市場物价的商品，仍是粮食和紗布。粮食由于1950年的丰收，通过征收公

糧、收購和調運，上海國營公司的存糧，已能控制在5億斤左右，可以較足夠的保證市場供應，保證糧價的穩定。1950年的棉花產量，雖比1949年增產1倍，但還只有1937年的80%，棉紗生產仍有較大部分控制在私營商手里，加上農村購買力的初步恢復，市場原棉不足和棉紗不足的情況，更顯得非常突出。如1950年6月份上海棉紗成交量為29,819件，至9月份即增至50,807件，10月份又增至59,938件。因農村土布暢銷，粗紗銷路突增，爭相抬價，6支粗紗價格曾一度超過20支紗。上海國營公司庫存棉紗量，有時曾減少到只夠幾天供應。11月份，實行棉紗集中交易，加強棉紗市場管理後，供求較前正常，價格較前平穩，11月份的成交量減至41,533件，12月份再減至36,510件。但局面仍很緊張。由於棉紗供應的緊張，浙江、江蘇、安徽等地，小量棉紗的黑市價格，要超過牌價2成左右，青島、濟南等地，甚至超過牌價達50%以上。因此，棉紗的自由買賣，已成為穩定物價的最大威脅。為了鞏固市場物價的穩定，中央財經委員會於1951年1月4日公布“統購棉紗的決定”。決定中規定“公私營紗廠自紡棉紗及自織棉布，均須由國營花紗布公司統購，不得在市場上出售，對棉紗商、織布廠、印染廠及針織複製等業用紗，按合理手續由國營花紗布公司統一分配供應”。國營公司根據照顧自紡自織、代紡代織的原則，制訂了統購價格，同時對棉紡工繳，亦適當提高，20支甲級紗由240個折實單位調整為260個單位，用棉定額不變，其他各支紗亦按比例調整。

棉紗統購決定執行的結果，棉紗價格基本上擺脫了自由市場的支配，棉布價格亦易于掌握。但市場鬥爭仍很尖銳。為了平衡產銷，1951年度，紗布價格曾主動作了四次調整，前三次是提高，後一次是降低。

第一次提高價格是在實施統購棉紗的同時。棉紗價提高3%，

棉布价提高8%，国营公司并放寬了供应尺度。当时各地棉紗黑市現象逐漸消灭，市場交易轉入正常。但紗布价格提高后，与棉花的比价扩大，致內地土紡土織有所发展，小販高价搶購棉花供应土紡，因而棉花流散农村，上市量日减。棉花价格虽接着作了两次調整，共提高了7%，但国营公司收購計劃仍难完成，棉产区棉花市价仍脫节，市价高于牌价最高地区达30—50%左右。

4月1日，政务院下令統一全国币制，把过去因物价不稳而暂时維持着的东北及內蒙古两种流通券，責成人民銀行按9.5元比人民币1元的比价，限期收兌。从此以后，新中国的币制已完全趋于統一。除粮食、煤、火柴等少数商品，仍暫采取过渡管理办法外，其余商品，关內外均可自由交流，过去由于币制不統一的限制，已完全消除。紗布立即成为关內外交流的主要商品，当时因沈阳的棉紗价格比上海高达30%，故上海紗大量北流。为了指导紗布的合理流轉，上海紗布价格，作了第二次調整，紗价提高15%，布价提高8.5%。并对私营厂商申購棉紗，作較严格掌握，如5月上旬对棉紗复制业的核准量为其申購量的65%，对棉紗門庄业为其申購量的21%，对棉紗运銷业則仅为申購量的2.8%，以限止棉紗販运投机。但因布价提高幅度比棉紗小，紗布私商对棉布价格看涨，因此紛紛轉向套購棉布，5月份的市場交易量，白布比4月份增加190%，花色布增加166%，造成棉布的供应紧张。

因原棉的供应不足，中央决定自6月6日起至7月21日止，全国各地紗厂停工一个半月，职工工資按4月份实际工資发75%，私营紗厂的职工工資由国家貼补。棉紗产量因此减少，商販利用棉紗零售不限对象的空隙，挤購牟利，国营公司棉紗小包零售情况极为紧张。上海自7月27日，将棉紗零售最高限額每人39小包减为2小包后，每日挤購达2,000余人。同时，棉布銷售量也突增，7月份

的銷布量，从6月份的38万余匹，增加至64万余匹。后即采取棉紗搭配出售、凭証出售及調节坯布产銷等措施，情况始有所改善。

紗布成本因紗厂停工而提高，加上紗布旺銷季节来临，故于8月6日对紗布价格作了第三次調整，紗价提高9.8%，布价提高5.3%。新棉上市后，棉花与紗布的交換率，仍有利于土紡，私营商贩和国家高价搶購棉花，牌市价脫节頗大，乃于11月間，公布征收土布8%的貨物稅，并降低紗布价格，紗价降3.2%，布价降1.8%，适当縮小棉花与紗布的比价，同时又在爱国运动号召下，发动农民集体售棉，棉花价格始逐步趋于稳定。

1951年的紗布价格，經過以上4次調整，棉紗价共提高30%，棉布价提高21%，棉花价提高6.7%，調整結果，棉花与紗布的比价有了变化，棉紗每件和棉花交換率由1月份的637.95斤，增加至11月底的800斤；每匹棉布和棉花的交換率，則由25.63斤，增加至30斤。这一变化，更有利于发展工业生产和积累建設資金。

以上对这一阶段紗布市場价格主动調整緩步上升的过程，作了較詳細的敘述，主要說明了紗布价格的基本稳定，是經過党和政府的极大努力和采取正确措施，才能實現的。批发指数中的紗布类指数，也只从1950年12月的1,906.15，上升至1951年12月的2,348.50，一年間仅增涨了23.1%。紗布价格的基本稳定，是这一阶段物价基本稳定的主要保証。

通过1950年的农业丰收，主要农作物均有所增产，并打开了銷路，农村經濟有了很大恢复。但占农民收入很大比重的土副产品与手工艺品，由于国内外市場，在战争结束后，尙未完全恢复和通暢，形成大量滞銷，如当时整个华东区土特产总值約占农民总收入的30%左右，其中滞銷品占30—40%。中央根据这一情况，指示各地区于1951年积极开展城乡貿易，扩大土产交流，以促使工农业生产

产进一步恢复与发展。华东地区从1951年2月起，即以上海为中心，先后召开各省市县的土产会议和土产交流展览大会，全华东区的土产会议和全国规模的上海市土产展览交流大会，也于6月间在上海同时举行。在会议上，土产交易的成交总量达6,000余万元。因此，城乡经济显著活跃起来。滞销土特产跌价现象，大有改变，根据当时编制的黄连、麦冬、毛边纸、金针菜、粉丝、明矾等14种小土产价格平均指数计算，以1951年2月为100，至12月份已增涨为149，其中增涨得高的商品如毛边纸为240.8，木耳为224.2。批发物价指数中的土特产类指数，也从1951年1月份的2,132.73，上涨至8月份的最高数3,089.70，计增涨44.8%。这是物价的一种合理调整，是有利于土特产生产的恢复与发展的。

1951年秋后，广大农村又告丰产，上海工业品市场供应，出现了更为紧张的局面。当时供应紧张的原因是来自三个方面的三大购买力：（一）广大农村经过土地改革运动，经过两个年度的丰收，以及土产交流运动的开展，因而出现了较大的新生购买力；（二）1951年各地基本建设工作逐步开展，水泥、木材、砖瓦、五金器材等商品，销路很畅，超过国营贸易的销售计划；（三）抗美援朝开始后，除较大的有计划的军需订货外，部队后勤部门的临时采购也纷至沓来。由于以上三大购买力在上海的汇合，各地来上海采购物资的单位很多，采购物资的数量与规模也更扩大，乃有不少单位直接进入市场，向私营厂竞购物资，因而引起工业品价格发生了新的波动现象。

很多私营厂商，藉口原料涨价，不够成本，纷纷申请加价，7至9月这3个月中，申请加价的行业有44个，商品有百余种，其中橡胶外胎一次要求加价达47%，热水瓶为30%。某些五金器材等进口物资，由于到货减少，需要大增，价格上涨尤烈，如方锋钢每市斤

价，5月份为9.3万元，12月份已涨达22万元，个别工业品器材被抬价至近10倍。适销农村的商品，除纱布和针棉织品供应紧张外，其他日用百货商品，如火柴、肥皂、碱面等，亦因供不应求而价格上涨，如肥皂价格12月份比2月份上涨达40%，火柴上涨达25%，碱面上涨23%。在这一情况下，1951年批发物价指数中的工业器材、建筑材料及杂项等类指数，均有较大增涨，而以建筑材料类从1月至12月上升82.9%为最大。这些工业品价格的上涨，就形成了1951年的物价，在基本稳定中，仍出现局部上涨、缓和上涨的局面。

当时国营贸易部门，对稳定市场物价，作了很大努力，采用各种办法，限制私商投机。但部分国营贸易单位，在市场供应紧张面前，对所控制的物资，不敢大力出售，存在着保守惜售的思想，致放松了对市场的领导。9月间中央贸易部发出“坚决稳定物价”的指示，反对保守惜售思想，主动降低了部分主要商品价格，放宽供应尺度；在市场管理工作上，对暂时供不应求必须加强产销计划性的商品，则在工商行政部门的领导下，进行调剂与分配。上海在执行上述指示中，先后公布了调节坯布产销暂行办法、管理市内菸叶菸梗暂行办法、民用絮棉调节办法、小包棉纱核配办法、牛皮管理办法等，并对工商用纸、铜料、铝箔、部分工业器材等协商分配。11月间，国营贸易部门，再度纠正保守惜售思想，放宽市场供应尺度，大力出售各种商品。这些措施，对稳定1951年秋后物价，防止物价发生全面波动，起了很大作用。

1950年秋后即已恢复元气的资本主义工商业，随着1951年整个市场的繁荣，获得了进一步的恢复与发展。当时以上海为中心的华东区，1951年全区社会商业流转额，比1950年增加了55%，其中私营商业的绝对营业额，也增加了34%，上海私营批发商1951年的批发总额，比1950年增加56.8%，私营零售商的零售总额同时期增

加43.87%，私营商业的利潤也是最大的一年。私营工业方面，也因軍需訂貨、基本建設需要以及国营貿易單位的大量加工定貨，而出現了淡季不淡、旺季更旺的現象。1951年上海私营工业的总产值比1950年增加52.9%，不少行业的工业产品供不应求，如机器工业中的国家訂貨数量很大，1951年下半年的訂貨一般已訂至1952年3、4月，有的甚至訂到了1952年底。工商业申請开业的增多，歇业的减少，过去一度逃避和轉移了的資金，又有不少重新投入流轉。上海的工商业戶，全年实增17,263戶，其中工业增7,325戶，商业增9,938戶。华东其他各地的私营工商业，同样获得迅速的发展，資本主义經濟大肆活跃起来。

在資本主义經濟日趋活跃的过程中，資產階級的投机取巧、唯利是图的本質，又进一步暴露。他們利用了合法的政治地位和經濟地位，向工人階級、向党、向社会主义展开了猖狂的进攻，进行了一系列的违法活动，最主要是表現在行賄国家干部、偷稅漏稅、盜竊国家資財、偷工减料、盜竊国家經濟情报等“五毒”罪行，使国家在經濟上和政治上都遭受不少損失。在市場物价方面，資產階級同样利用了社会購買力空前增长，国营經濟的力量还没有强大到能够全面控制市場的时机，施展囤积居奇、兴风作浪、哄抬物价、攫取暴利的投机活动。如1950年秋季，上海五金商窃取了国家机器加工訂貨計劃，便抬价拒售，造成五金器材价格的剧烈波动。又如在1951年夏季，华东百貨公司为了供应軍需民用，扶助針棉織工业，曾向內衣業訂購大量棉毛衫，私商获悉国营公司的6支紗存貨不足，便公开拒售，制造黑市，把6支紗价格抬高到20支紗以上，造成紗价的混乱。抗美援朝战争开始后，市場上五金、煤炭、食糖等价格的波动，也都是在私商抬价拒售，造謠破坏下掀动起来的。这一阶段的上海物价，在基本稳定中，所以仍有局部上涨，除了社

会購買力空前增长等因素外，是和資產階級繼續进行猖狂的投机活动分不开的。

为了打退資產階級这一猖狂进攻，进一步巩固工人階級的領導，巩固社会主义陣地，1951年底，中共中央和中央人民政府发出号召，在全国机关团体內，开展反貪污、反浪費、反官僚主义的“三反”运动，接着又在資本主义工商业中，开展了反行賄、反偷稅漏稅、反盜竊国家資財、反偷工减料、反盜竊国家經濟情报的“五反”运动。这一伟大运动，不仅为新中国的社会主义革命和社会主义建設奠定了基础，同时也把新中国的市場物价局面，推上了全面稳定的更新阶段。

以上是从1950年3月至1951年底，上海物价基本稳定阶段前期的概况。

(三) 上海物价基本稳定阶段——后期

1952年是国民經济恢复时期的最后一年，也是上海物价基本稳定阶段的后期。通过伟大的“三反”“五反”运动，資產階級的威风已被打下去，資本主义經濟又經歷了一次重大的改組，社会主义經濟的优势逐步确定，影响市場物价的資本主义因素，日益縮小，社会主义因素对市場物价的决定作用，日益巩固；加上国民經济的全面恢复，工业生产的迅速增长，以及我国和苏联、东欧人民民主国家的扩大貿易往来，进一步打破了帝国主义的封鎖禁运，因此，全国和上海的物价，就有可能从基本稳定阶段，进入全面稳定的更新阶段，在市場物价方面，为国家开始进行有計劃的經濟建設准备了良好的基础。

1952年全国和上海的物价，先經過上半年的全面降低再进入下半年的全面稳定。表現在批发物价指数上，总的趋势是在降低。

如以12月份的指数作比較，1952年的总指数比1951年下降6.6%，各类指数中，副食品下降最大，达14.1%，建筑材料下降13.7%，工业器材下降12.3%，杂項下降8.9%，土产下降6.7%，粮食和紗布下降最少，仅为1%和0.7%。但1952年平均指数，仍比1951年高1%。1952年物价的进入全面稳定在批发物价指数上的主要表现，是5月份以后的逐月涨落百分率，全部在百分之零点以下，全年的逐月平均涨落百分率仅为-0.6，这是前一阶段所沒有的稳定现象，也是抗日战争以来所沒有的现象，这是解放后的上海物价进入更新阶段的标志。茲将1952年有关上海物价趋势的几个主要方面情况，綜述如下：

第一、“三反”“五反”运动对市場物价的影响。伟大的“三反”“五反”运动，是1952年全国和上海物价进入全面稳定的关键。“三反”“五反”运动，是社会主义和資本主义两条道路之間，具有决定意义的一場斗争。通过“三反”“五反”运动，在广大羣众中，揭露了資产階級唯利是图投机取巧的腐朽本質，打击了資产階級的五毒行为，大大削弱了資产階級的思想影响，改造了整个社会的面貌和社会风气。并把資本主义工商业中，从历史遗留下来的行会把持和封建陋規，也一同加以清洗；过去被旧社会公認为合法的商业上的欺騙行为，如缺斤短两、掺假掺杂等所謂行业慣例和行业秘密，也同样被揭破。資产階級不得不在一定程度上安于合法經營，接受并依靠工人階級和国营經濟的领导。因此，“三反”“五反”运动，很自然的又为市場物价的进一步改組創造了条件。

“三反”“五反”运动，从1951年底开始，至1952年5月基本結束。1952年2月中旬以后，运动进入高潮，各个主要經濟部門的工作曾暂时停頓，基本建設工作延緩，社会消費暂时縮减，国家加工、定貨、收購及貸款也曾一度紧縮，加以部分私营工商业对“五反”运

动認識不足，发生情緒低落、經營消极甚至怠工对抗等現象，以致工业生产及城乡交流一度萎頓，市場貿易停滯，出現了2月至4月間物价連續下降的局面。如上海市場主要批發商品交易量指數，以1952年全年平均為100，2月份下降至50.21，3月份為61.90，4月份為76.68。1至4月的批發物价總指數，連續下降，1月份下降1.3%，2月份下降1.9%，3月份下降2.4%，4月份下降1.4%，4月份總指數比1951年12月份共下降6.9%，下降幅度較大。

為了打退資產階級的猖狂進攻，徹底打擊資本主義的投機因素，進一步的改組市場，這4個月的物价下降是必然的也是必要的。但如下降幅度過大和下降時間延續過長，對生產事業便不利。黨和政府根據這一情況，在“三反”“五反”運動尚未結束之前，即指示國營經濟部門，於4月初恢復并加強業務工作，擴大加工、定貨、收購、包銷的範圍，增加國家銀行的貸款，幫助私營商業的資金周轉。接着工业生产即逐漸恢復，商品市場亦逐漸活動。5月以後，物价亦漸趨穩定，并穩步回升。

第二，城乡物資交流運動的大規模展開。在“三反”“五反”運動中，城市副食品和小土特產的消費量，大為縮減，價格下跌的幅度很大。如上海本市的猪肉交易量，1月份為170,226頭，2月份即減至78,411頭，3月份也只107,835頭，3月份的平均價，比1951年12月份下降達26.3%。雞蛋價格由于季節性影響，下跌更大，4月份平均價比1月份下跌達38.9%。土特產商品的銷售額亦減少很多。上海市土產公司的銷售金額，2月份比1月份減58%，3月份比1月份減45%，私營南北貨、土糖、瓷器、水果、藥材、雜糧等行業的營業額，2、3月份比1月份減少一半以上。土特產商品的价格一般下跌達30%以上，市價均低于牌價。資產階級在“五反”以後，情緒消极，大量退出商品流轉，加上地方政府和國營貿易部門

对私商贩运限制过严，国营貿易力量又一时难于全面照顧，以致农村的土副产品，在收購方面发生脫节現象，大量土副产品又形成滞銷，价格下落。农村土副产品的滞銷，必然影响到城市工业品的銷路，当时上海的工业品也同时存在着滞銷現象，倉庫积存的工业产品数量，也在日益增多。

上述現象，对发展工农业生产和活跃城乡經濟，是非常不利的。4、5月間，中央即針对着这一情况，并为了充分运用“三反”“五反”运动为社会經济发展所开辟出来的有利条件，指示在全国范围内，再度展开城乡物資交流运动。5月下旬，首先在上海召开了华东区城乡物資交流大会，参加大会的公私代表4,300人以上，成交額17,400余亿元。接着华东区各省市也广泛召开了交流会，并迅速向省以下的地区推开，城乡交流运动逐步进入高潮，并出现了多种多样的交流形式，由城到乡，由批发到零售，由农土产品的收購到工业品的供应，形成广泛的社会商业网。至9月底，估計华东区各地交流会的成交总額已达75,000余亿元。这一城乡物資交流运动的开展，扭轉了私营工商业在“五反”运动后的消极情緒，基本改变了前几个月市場呆滞的情况，并适当的提高了土副产品的价格，活跃了当时的城乡經濟。

第三、有計劃的主动降低物价和調整物价。資产階級过去在国家加工定貨中，所采用的偷工减料、虛报成本等盜窃行为，通过“五反”运动已被彻底揭露，国营公司的工繳貨价普遍下降，各种工业品的銷价亦随着下降，3月中旬，国营百貨公司对所經營的1万多种商品的牌价，普遍进行降低，下降幅度从1%至48%不等，如香烟下降幅度为4.76—29.59%，肥皂下降幅度为2.33—9.52%，火柴为2.36—8.68%，呢絨为15—30%，棉織品为1—23%，日用品为3—48.77%，热水瓶为5—16.15%，各种商品平均下降10%左

右。全国各大城市如北京、天津、武汉、广州、重庆等地的百貨牌价，也作了合理的降低，下降幅度2—40%，平均下降8%左右。4月15日起，国营貿易部門又在全国各大城市降低面粉牌价4.4%。4月18日起，又普遍降低紙张牌价，国产报纸降6%，进口报纸降10%，其他紙张降10—20%。通过降价，估計直接提高广大劳动人民的实际收入当在5%左右。人民的購買力立即有了显著的增加，各地貿易百貨公司的銷售額，比降价前都有很大提高；上海百貨公司門市部，香皂每天要多銷60%，牙膏多銷50%，毛巾多銷40%，直接刺激了工业品的銷路。这一降价，是“三反”“五反”运动的伟大經濟成果之一，实际上牵涉到整个工业品价格的下降。同时也是社会主义有計劃降低物价为劳动人民服务的原則，首次大規模的运用。虽然根据事后的研究，在中国的具体条件下，采用普遍降低物价的措施，并不一定合适，但在当时这样做法，还是对物价的全面稳定，对刺激消費和推动生产，以及鼓舞广大群众对“三反”“五反”运动的胜利信心，都有其重大意义。

但在降低工繳和物价的过程中，国营貿易部門的部分干部，由于对資產階級偷工减料等醜恶本質，有了較深刻的認識，对資產階級防范过严，故在掌握价格政策上，存在着“宁左勿右”的思想。同时，各种商品正处在滞銷跌价状态，在部分貿易干部中，存在着盲目压价的現象，加上当时的資產階級新受“五反”运动教育，存在很重的消极自卑情緒，对国营經濟不敢公开計較。因此，国营公司在整个收購包銷与加工定貨中，有些价格偏低，利潤偏微，規格偏严，罰款偏重。以致私营工业小部亏本，大部无利。这对迅速发展工业生产是不利的。后經5、6月份的初步調整，已逐步趋向合理。

6月24日，陈云副总理在中华全国工商业联合会筹备代表會議上的講話中，指出对私营工商业工繳貨价、利潤等問題，“要考虑各种

貨品的供求情况,兼顧生产、运銷、消費三者利益,并照顧市場物价穩定”,要使私营工厂“按正常合理經營中等标准計算,每年获得按資本計算的10%、20%、30%左右的利潤”。这一指示确定了工繳貨价的原則。华东和上海当即根据上述原則,对工繳貨价进行了調查研究工作。7、8月間,上海市財經委员会即成立了工繳利潤規格的專門研究組織,选择了搪瓷、面粉、染料、金笔、机器、染織等28类商品,进行典型核算。至1952年底,已有19类商品,根据核算結果进行了調整。其中有5类原工繳未动;原工繳偏高予以降低者3类,降低幅度0.34—5.44%;原工繳偏低予以提高者11类,提高幅度1.16—27.4%。通过这些較全面的核算和調整,私营工业加工訂貨中的工繳貨价,已基本趋向正常。

城城之間和城乡之間的地区差价,由于降低物价过程中,各地的口径不一,原有規律亦被打乱,产生偏小偏大甚至倒挂現象。特別是百貨商品因品种繁多,情况复杂,过去又缺乏統一掌握制度,地区間的差价,較为混乱,影响商品的正常流通和价格的合理。故8月間在上海召开的华东区第一次物价會議上,着重研究了对百貨地区差价的統一掌握問題,要求制訂出各类百貨商品合理的地区差率和品質差率。这是一項規模較大而又具体細致的物价工作。經過會議的反复研究,当时拟訂了71类百貨商品在11个大城市的地区差率方案,于9月22日統一执行。并在会后責成百貨区公司繼續进行專門研究,在71类商品地区差率的基础上,进一步拟訂了141类主要百貨商品的地区差率方案,以及1,486項商品的品質差率方案,于10月27日执行。于是統一了对百貨商品差价的掌握,初步整理出一套較有規律的百貨物价方案,基本克服了百貨商品地区差价和品質比价的混乱現象,并为今后如何掌握复杂商品价格的問題,指出了努力的方向。

上述主动降低工业品价格,核算和调整工缴货价,制订百货商品各地差价方案等措施,一方面表明社会主义有计划调节物价的原则,在新中国市场价格领域中,日益显著的起着主导作用,殖民地半殖民地和资本主义的旧因素,对市场价格的影响,正在日益消除;另一方面也表明,随着国民经济的迅速恢复和有计划经济建设的即将开始,新中国的市场物价工作,已由主要为稳定市场价格而斗争的阶段,逐步进入积极为生产服务和为消费服务的新的建设阶段。

第四、工业建筑原材料等生产资料商品价格的下降和稳定,是上海物价进入全面稳定的重要标志。如前所述,生产资料商品特别是其中进口商品,是形成前一阶段物价局部上升的中心。而在1952年的物价中,该类商品反成为下降幅度较大的商品。在“三反”“五反”运动的几个月间,由于工业生产的暂时停滞,销路阻塞,投机囤户又急于脱货求现,故价格下降很厉害,4月份的工业器材类指数,比1951年12月份,下跌达20%,具体商品中以五金材料下跌最大,如生铁4月份平均价,比1月份下跌36.1%,钢板价同期下跌34.4%。5月以后,工业生产和基本建设,均已逐渐正常,对各种原材料的需要日增,生产资料市场,又趋活跃。但建筑材料类指数,始终在缓降,工业器材类指数,亦仅略有回升,基本很平稳,各种进口工业原材料,有些供应不足的品种,虽有时上涨较大,但不久即回低,和前一阶段不断上升的情况,已完全不同。这就保证了1952年物价的全面稳定。

生产资料商品特别是进口货商品价格趋向平稳的因素,主要有以下4个方面:(一)由于国内重工业产品的不断增加,部分商品已能逐步自给,有些供应不足的商品,也逐步增加起来。如上海几种主要重工业品1952年的产量,和1950年比较,轧钢材约增加2

倍，鋼約增加2.5倍，電解銅增加近3.5倍，燒鹼增加約5.5倍，水泥增加近0.9倍，全國範圍的重工業生產水平，同樣增加得很快，如以1952年幾種重工業產品和1951年相比，鋼增加50%，鋼壓延品增加61%，生鐵增加34%，汽油增加105%，燒鹼增加61%，電動機增加188%，金屬切削機床增加91%。五金、電工、交通等器材，全國和上海亦陸續生產不少新品種，對進口的依賴，逐步減少。（二）由於蘇聯及東歐人民民主國家和我們的貿易往來不斷擴大，帝國主義對我封鎖禁運的工業原料，蘇聯等兄弟國家可以大力供應，貨源日增，價格較低。五金器材和化工原料等商品，在下半年旺銷季節，所以能保持平穩局面，蘇聯等兄弟國家的不斷到貨，起很重要作用。如石油因蘇聯到貨充足，價格較低，下半年曾連續降低供應價格，12月份比6月份降價達14%。（三）通過1951年的市場鬥爭，和“三反”“五反”運動的勝利，國營公司對工業原材料及建築材料商品的控制，已大大加強。如五金器材的供應，1950年國營公司只占市場總營業額的9.8%，1951年還只占32.5%，1952年第四季度，已占56.2%，1952年10月底止，五金、鋼鐵、銅錫等類商品的全市庫存量，國營公司絕大部分品種占90%以上。又如國營化工原料公司的經營比重，由1951年占36.9%，上升至1952年的64.1%，如木材、水泥等建築材料，以及鋼鐵等原料來源，已由國營公司大部分掌握，國營企業所需要之原材料供應，已大部改為內部調撥，脫離市場範圍。資本主義的投機因素，日益縮小。（四）美帝國主義在工業原材料方面對我們的封鎖和禁運，已基本被粉碎。一方面我們國內生產發展了，很多產品已能自力更生，加上蘇聯和其他兄弟國家的支援，已有力量擺脫對帝國主義市場的依賴；另一方面，帝國主義內部互相矛盾，工業原材料的國際市場又不大景氣，價格跌落，有些帝國主義國家還向我們跌價傾銷，香港商品，可以較大量

的进口，价格比过去低。这对国内市价稳定亦有一定影响。

第五、調整商业，調整批零差价。国营貿易和合作社貿易，在1952年中，有了很大的发展。国营貿易进一步扩大了購銷任务，全国收購棉粮的数量均超过1951年40%左右，其中大米超过将近1倍，菸叶超过1倍以上，麻类超过2倍多，主要油料超过20%。工业品供应方面，紗布、百貨、煤建、盐业四个系統的1952年銷售額，比1951年增加25%。整个华东区国营貿易1952年的收購總額比1951年增加96%，銷售總額增加34%。全华东区合作社系統的購銷业务也不断扩展，收購總額为1950年的11倍，銷售總值为7.8倍。1952年上海的国营貿易及合作社貿易也有很大发展，私营貿易則下降較大。在全市純商业批发總額中，1952年国营貿易的絕對数字比1951年增加37%，合作社貿易增加达465%，而私营貿易則下降39%。在全市零售商品總額中，国营貿易絕對数字，1952年比1951年增加73%，合作社貿易增加125%，私营貿易則下降20%。

国营和合作社貿易的不断扩展，是市場物价稳定的基本保証，是完全必要的，特別在主要商品批发領域中的扩展，更屬必要。但当时在零售方面和在次要商品的批发方面，国营和合作社貿易的扩展显得快了一些，对私营商业的限制紧了一些，“三反”“五反”运动以后在对待私商政策上的偏“左”現象，还没有完全糾正，特別在批零差价上偏紧，使私营零售商获利很少，难于維持。这对还需要繼續利用私营商业的政策是不利的。因此，中央于11月間，发出了关于調整商业的指示，从商品价格、經營范围、市場管理三方面，进行全国范围的商业調整。主要内容是放寬当时过紧的批零差价，調整批发起点，适当减少国营和合作社的貿易机构，使私营零售商能維持經營；讓出部分土产品种，使次要商品方面的私营批发商能繼續販运。

华东及上海，即根据中央上述指示，着手调整商业，并着重调整了批零差价和批发起点，批零差价的调整原则，是在批发价不动的基础上，扩大批零差率2—6%。上海于11月底调整完毕，共计调整粮食、油脂、煤炭、丝绸、百货等138类商品，其中面粉、大米较原来批零差率扩大3%，火柴扩大2%，食油、煤油、煤炭扩大2%，土糖2%，机制糖3%，日用百货3%左右，棉布、针织品、食盐未动。由于批发价未动，故批零差价调整后，零售物价略有上升。表现在本市的12月份工人生活费指数，比11月份上升4.71%，工资分牌价约上升2%。这对人民的实际收入虽略有影响，但对维持数量较大的私营零售商，维持社会经济秩序的稳定，是十分正确和必要的。

综上所述，1952年的上海物价，从1951年的缓步上升转变为缓步下降的过程，便是以“三反”“五反”运动的伟大胜利为转变的关键，再通过城乡物资交流、主动调整物价、工业和建筑原材料价格的稳定、调整商业等重要措施，逐步实现的。此外，抗美援朝战争的不断获得胜利，美帝国主义扩大侵略战争的阴谋已被基本制止，对1952年整个经济及市场物价的稳定，同样是很重要的条件。而在抗美援朝战争尚在继续进行的同时，便能在市场物价以及整个经济建设方面，获得新的巨大成就，为国家开始有计划经济建设奠定了稳固的基础，这应该看做是很重大的胜利。新中国仅仅以3年多一点的短短时间，便医好了旧中国遗留下来的创伤，胜利的结束了国民经济恢复时期，开始了新的伟大的第一个五年计划的建设时期。上海的物价工作，也随着走上了全面稳定的新阶段。

（四） 国民经济恢复时期上海物价趋势的小结

从上海解放至1952年年底止，仅3年零7个月时间，上海物

价,不仅根本結束了解放前十余年来的波动局面,还很快地由基本稳定而进入全面稳定,在市場物价方面,为国家进行有计划經濟建設鋪平了道路,这不能不說是新中国經濟政策上的奇迹之一,特别是和解放前上海物价的疯狂上涨局面对比起来看,这一奇迹就更显得突出。这一市場物价上的奇迹是怎样获得的呢?其主要因素是什么呢?我們在以上每一阶段的概括敘述中,已作了初步說明,茲再就以下几个主要方面加以綜合敘述,作为国民經济恢复时期上海物价概况的小結。

第一,工农业生产的恢复与发展,是全国和上海物价能够很快全面稳定的前提条件。

三年多来,在党和政府“发展生产,繁荣經济”的总方針指导下,我国的工农业生产恢复与发展的速度是很快的。根据国家統計局的公报,以1949年全国的工农业产品的产量为100,三年来几种主要工农业产品产量的百分比如下:

品种	1950年	1951年	1952年
生鉄	394	575	768
鋼	383	566	850
鋼压延品	299	571	921
电	106	134	168
原煤	132	164	205
原油	166	251	358
水泥	213	376	433
金屬切削机床	209	370	705
棉紗	134	149	200
棉布	154	197	306
紙	130	223	345
面粉	95	147	233

糖	121	151	234
火柴	87	107	135
卷烟	116	125	163
粮食	117	128	145
棉花	160	235	291

其他工农业产品的产量,三年来都有很大的增长。1952 年底止,全国各主要工农业产品的绝对产量,除铁、煤、糖、茶等少数产品外,都超过和大大超过了解放前的最高水平,遭受国民党反动派长期破坏的旧中国经济创伤,基本上恢复了,并有所发展。三年来上海工业生产的恢复与发展亦很迅速,1952年的上海工业总产值,按不变价格计划,比1949年增长了近1倍。随着工农业生产的恢复与发展,市场的物资供应便充裕起来,这就为物价的全面稳定,提供了必要的物质基础。

另一方面,党和政府稳定市场物价的着眼点,又始终贯彻着为生产服务的精神。如土产交流城乡物资交流的大规模运动,是在社会主义经济领导下的新型的城乡经济联系,直接刺激了工农业生产;如几次主动的调整工缴货价,调整地区差价、批零差价及工农比价,都是从有利于生产出发的。市场物价的稳定,又反过来推动了工农业生产的恢复与发展。

第二,人民币信用的很快巩固,币值的很快稳定,是上海物价能够很快全面稳定的另一前提条件。

人民币是新中国独立自主的货币。它既不同于旧中国的银币,更不同于国民党反动派的伪法币。旧中国货币的本质,是作为阶级剥削的工具,也作为帝国主义对中国进行经济侵略的工具,国民党反动派的恶性通货膨胀政策,这一本质表现得更突出;人民币的本质,是为人民服务,为社会主义经济建设服务,并成为改造旧经

济制度的斗争武器。人民币的信用，主要建立在国家所掌握的大量重要物资的基础上。

伪法币和伪金圆券的恶性膨胀，曾经构成了旧中国旧上海物价疯狂上涨的主要因素。解放初期的人民币，由于战争和恢复生产的急需，亦曾有过短时期的局部膨胀，影响物价的上涨。但在人民政府正式建立还不到半年的时间內，立即通过国家财经工作的统一，坚决制止通货的继续膨胀，稳定了币值，为稳定物价准备了条件。国家财政收支的平衡，是人民币信用巩固和币值稳定的重要保证。国民党反动派通货恶性膨胀的重要原因之一，便是无限制的利用滥发通货来弥补财政赤字。而人民币币值的迅速稳定，正由于党和政府，坚决的采取了以力求财政收支平衡为中心的统一财经工作措施。通过这一正确措施，原来还存在18.7%赤字的1950年国家概算，至第一季度末，就已接近平衡，为了弥补赤字的财政性通货发行，业已基本停止。1951年和1952年，虽增加了抗美援朝的战争负担，国家财政收支不但能平衡，而且还有结余，如1952年的结余即达30万亿元以上。

人民币的对外币值，也日益稳定，并有很大提高。以美汇牌价为例，1950年3月，美汇牌价每1美元是42,000元人民币，同年6月間，即降为37,500元，同年12月間，又降为27,640元，1951年5月底，再降为22,490元，在1年零2个月时间內，人民币的对外币值提高了46.45%。

此外，国民经济的日益恢复与发展，国家控制的重要物资日益充裕，党和政府政治威信的日益提高，都促成了人民币信用的日益巩固，币制的空前统一，币值的日益稳定，为物价的全面稳定提供了稳固的货币基础。而市场物价的迅速稳定，又反过来巩固和提高了人民币的币信。

第三，上海物價全面穩定的過程，也是社會主義的國營貿易在市場物價中的地位日益占優勢的過程；同時又是資本主義的投機勢力在市場物價中的地位日益削弱的過程。

國營貿易和合作社貿易，是社會主義經濟的重要組成部分，又是穩定市場物價和資本主義投機勢力作鬥爭的第一綫力量。上海是資本主義投機勢力的全國中心，上海剛一解放，資本主義投機勢力便和社會主義力量在市場物價方面爭奪領導權，展開了極其尖銳的鬥爭。以後市場物價每一次的波動和緊張，以及從波動、緊張至逐步進入穩定的過程，幾乎完全反映了這兩種勢力的相互鬥爭和相互消長的過程。實際上，上海物價的穩定，是通過國營貿易的逐步戰勝資本主義投機勢力而實現的。

國營貿易在市場物價方面的逐步戰勝資本主義投機勢力，主要通過以下三個方面：（一）國營貿易和合作社貿易本身力量的日益成長和強大，在整個貿易中比重的日益增加，特別是批發貿易中比重的增加。上海的國營貿易，開始是在接管官僚資本貿易機構的基礎上，逐步發展起來的。1949年在整個貿易總額中所占的比重還不大，1950年以後便逐步增加。如在全市純商業批發總額中，國營貿易（包括合作社貿易、合營、經銷、代銷，下同）所占的比重，1950年是34.55，資本主義貿易則占65.45；1951年國營貿易占36，資本主義貿易占64；1952年國營貿易占56.77，資本主義貿易只占43.23，自此國營貿易在上海批發陣地中已占半數以上，各種主要商品的批發市場，已初步樹立了領導地位。在零售方面發展得較慢，國營貿易在全市零售總額中，1952年約占20%。在全國1952年貿易總額中，國營貿易及合作社貿易已占62.9% 私營貿易只占37.1%。（二）對主要商品物資的大量掌握和控制，是國營貿易戰勝資本主義投機勢力的物質基礎，也是穩定市場物價的物質基礎。

各种主要商品市場价格的趋向稳定，大部分是通过国营貿易对这些商品物資的掌握和控制而实现的。在这些主要商品市場上的斗争，完全是赤裸裸的实力搏斗，国营貿易对这些商品物資的掌握和控制力量愈强，这些商品的市場价格便容易稳定，资本主义投机势力便无隙可乘；反之，如果国营貿易的存底稍薄，控制稍松，资本主义投机势力便会乘机而入，兴风作浪，掀起市場物价的波动。粮食、紗布和煤炭所謂“两白一黑”市場的斗争是如此，后来工业原材料市場的斗争也是如此。（三）加强对市場物价的行政管理和金融管理，采取必要的行政手段取缔投机奸商，是国营貿易战胜资本主义投机势力的輔助力量，也是必不可少的力量。这一力量如运用得好，可和以上两方面起相互配合和相輔相成的作用。上海在这方面是积累了不少經驗的。

当然，党和政府对整个资产阶级和资本主义經濟的改造运动，特别是伟大的財經統一工作和伟大的“三反”“五反”运动，对改組市場物价，彻底打击资本主义投机势力，帮助国营貿易确立对市場物价的领导地位，更有其决定性的意义。同时，国营貿易在和资本主义投机势力作斗争的过程中，又是贯彻了对资本主义經濟利用、限制、改造的政策，扶助和誘导资本主义經濟的正当經營，維持其合法利潤，充分利用其有利于国計民生的一面。如历次发动广大私商参加城乡物資交流运动，历次調整工商业，历次調整工繳貨价，地区差价和批零差价等，都是这一精神的具体贯彻。因此，三年多来，在稳定和改組上海市場物价的工作中，同样贯彻了党和政府和平改造、逐步改造的总方針，是有利于生产的发展和商品的流通的。

第四，上海物价的全面稳定，又和整个上海經濟的逐步摆脱对帝国主义市場的依賴，面向农村，面向內地，走上独立自主的道路，

并和以苏联为首的社会主义阵营发展贸易往来，打破了帝国主义禁运封锁的阴谋，是密切不可分的。

解放前的旧上海经济，是典型的殖民地半殖民地化的经济，生产的原料和市场，甚至一部分生活必需品，都依赖帝国主义过日子。因此，在帝国主义的心目中，解放后的新上海，离开了他们，经济是无法维持的。故他们疯狂的采取了轰炸封锁禁运等暴行，企图威胁新中国新上海向他们投降。但是，三年多来，上海经济在党和政府的正确领导下，通过国家政治上的空前统一，通过工农业生产和交通运输事业的迅速恢复与发展，通过几次规模巨大的城乡物资交流运动，再加上苏联等兄弟国家的经济支援，已完全走上自力更生和独立自主的道路。上海经济已和新中国广大农村及边远的内地，建立了新的联系，被日本帝国主义军事侵略割断了近20年的东北市场，过去很少联系的新疆、内蒙等市场，都和上海恢复和新建了贸易往来，主要原材料和生活必需品的供应，基本上获得了满足，工业品也打开了广阔的销路，出现了“物尽其用，货畅其流”的繁荣局面。一部分供应不足的五金器材和化工原料等，也获得了苏联等兄弟国家的支援，美帝国主义所主使的封锁禁运的阴谋，是基本上破产了。这对市场物价的稳定有很大影响，在稳定工业原材料市场价格的过程中，反映得特别明显。

从以上市场物价得以稳定的几个主要因素的综合叙述中，从整个国民经济恢复时期上海市场物价的稳定过程中，我们可以很清楚的看到，在新中国市场物价方面出现了奇迹，绝不是偶然的，而是解放了的中国工人阶级和广大人民，在党和政府的正确领导下，艰苦奋斗，努力生产，发展新经济，改造旧经济的总成果之一；同时也是社会主义经济在市场物价方面逐步发生作用，显示出无比优越性的表现之一。党和政府之所以十分重视市场物价的稳定，

不惜用最大力量在最短时期内力求其实现的原因，正是由于认识到市场物价的稳定，是整个国民经济迅速恢复与发展的前提条件，是多年来广大人民力求生活安定的共同愿望，是新的社会主义经济能否摆脱对帝国主义市场的依赖以及能否战胜资本主义的标志，也是新中国的经济基础能否巩固的一个考验。事实证明，党和政府对稳定市场物价的这一估价和决心，是十分正确和胜利实现了的。

三、1953年至1957年——第一个五年 计划建设时期的上海物价趋势

1953年至1957年，是我国进入伟大的第一个五年计划建设的新时期。和整个经济紧密结合的全国及上海的市場物价工作，同样从过去的基本稳定阶段，进入全面稳定的新阶段。

在这5年間，上海市場物价进入全面稳定的趋势，在批发物价指数上表现得非常明显。根据1952年为基期的批发物价指数表二的计算(以下引用的批发物价指数，均屬表二)，5年来年平均指数的逐年涨落率如下：

1953年	-1.52%	1954年	+0.40%
1955年	+0.34%	1956年	-0.27%
1957年	+0.44%		

除1953年下降1.52%外，其余4年的涨落率均在0.5%以下，1957年的年总指数，比1952年还下降了0.6%。如再根据这几年总指数逐月涨落率的计算，除1953年4月份下降1.2%外，其余各月的涨落率，均在0.5%以下，1956年全年各月，几乎没有上下，各年的逐月平均涨落率几等于零。但各类商品价格及零售物价之間，仍有局部的涨落幅度。如各类指数在这5年間即互有涨落，各类指数中以副食品类上升21.57%为最高，其次为建筑材料类上升8.45%，粮食类上升4.32%，杂项类上升1.6%；下降最多的是工业器材类，下降9.23%，其次为燃料类，下降5.89%，紗布类下降2.87%，土特产类下降0.43%。另外，折实单位从1952年12月至

1956年12月，上升了2.86%，同一期間，工資分上升了5.21%，零售物價指數上升10.5%，職工生活費指數上升9%。

這一時期上海物價的進入全面穩定，是和整個國民經濟社會主義建設和社會主義改造的進展分不開的。茲將5年來有關市場物價變化的主要情況逐年分述如下：

（一） 1953年的上海物價概況

1953年上海批發物價指數的年平均指數，比1952年下降1.52%。逐月平均指數的漲落幅度亦很小，以4月份的下降1.14%為最大。各類指數間的漲落幅度較大，如以1953年12月份和1952年12月份比較，則建築材料類上升14.96%為最大；糧食類上升7.48%；副食品類上半年下降，下半年上升，12月份上升9.9%；工業器材類略有上升；其餘各類均有所下降，以紗布類下降3.35%為較大。零售物價指數因商品選擇不同，故上升幅度較大。1953年上海零售物價總指數比1952年上升5.28%，其中以副食品類指數上升14.27%為最突出，因蔬菜價上升特別高的影響。1953年職工生活費指數亦因同一原因比1952年上升5.76%。

1953年，是國家開始大規模有計劃經濟建設的第一年。由於國家以大量資金投入經濟建設和文化建設，增加了社會就業人數，增加了社會工資總額，加上農業增產及農產品收購價格的提高，使全國人民的購買力，在恢復時期已經普遍提高的基礎上，更加迅速的增长起來，產生了社會購買力的增长速度日益超過工業消費品和農產品的增长速度，開始出現許多商品供不應求的現象，這是國家進入大規模建設時期以後的市場物價新形勢。針對這一新形勢，除了從根本上積極增加生產而外，還必須在市場物價方面，對關係國計民生較重大的商品，逐步採取計劃收購與計劃供應的重大措

施。計劃收購與計劃供應辦法的好處，能使主要商品在供不應求時，在國家掌握和控制之下，進行較合理的分配，有效地制止私商的囤積投機，防止小生產者的惜售搶購，以保障主要商品市場物價的穩定。國營貿易部門對1953年市場物價的上述新形勢和新措施，是經過摸索和迂回曲折的過程，才逐步明確的。在1953年初，由於“三反”“五反”運動以後的市場呆滯現象仍部分存在，人民新增加的購買力還沒有顯露，一部分商品反出現了暫時積壓的現象。當時的國營貿易部門，因對整個市場物價的新形勢估計不足，曾經採取壓縮庫存、節約資金的不適當措施，過高過急的推行經濟核算制，規定了一些不利於擴大商品流轉的制度和辦法，加上新稅制的實行，曾一度引起了當時市場物價方面的混亂現象。

國營貿易部門不適當地壓縮庫存的結果，使某些暫時所謂過剩的商品，人為地擴大了產銷矛盾。如因菜、豆油的暫時積壓，規定菜籽價格偏低，助長了4月份以後食油供應緊張的局面，並影響以後農民對菜籽生產的積極性；如對捲煙削減銷售計劃，壓縮淡季生產，使淡季生產安排困難，旺季供應被動；如對食糖價格三次降低共達36%，以致生產縮減，消費擴大；如對棉布兩次降低了銷售價格，計白布平均降低了4.26%，色布降低了3.03%，花布降低了5.78%。這些主要工業品的降價措施，影響下半年市場供應緊張的局面。

國營貿易部門過高過急推行經濟核算制的結果，使基層單位普遍產生怕商品積壓、不怕商品脫銷的思想，盲目減少進貨，減少經營品種。如上海百貨商店當時曾減少經營品種達千餘種。經濟核算後，國營貿易的內部調撥價格也普遍偏高，基層單位按牌價銷售商品往往要虧本，影響到經營的積極性。

新稅制實行後，對工業品價格的牽動面極大，很多工業品的進

价和調拨价相应的提高。但中央商业部在春节前后，为了稳定物价，曾指示对商品銷售牌价一律不得提高，以致不少商品的进价、調拨价与銷售牌价之間的差率，形成不合理甚至倒挂的現象。由于批发納稅环节的改变，私营批发商对工业品的再批发不必再納稅，公私稅負一律，便于私营批发商的深購远銷，削弱了国营貿易的批发陣地。

国营貿易在調整商业过程中，因对小土产市場讓出較多，又放松了必要的市場管理，以致私商在小土产經營方面大肆投机，1953年的小土产品的产銷价格急剧上涨，如白朮价格比1952年上涨近7倍，麦冬上涨近11倍，黑瓜子上涨近1倍，金針菜上涨0.7倍。

由于国营貿易对1953年上半年的市場物价，采取了以上不适当的措施，結果形成了批发貿易陣地上的公退私进局面，削弱了国营貿易对市場物价的領導力量。如上海国营貿易采購單位，对私营工业的收購投放，由1952年占私营工业总产值56%，下降为1953年上半年的48%；棉布收購的比重由72%下降为60%；全华东区第1、2季度末工业品的庫存，均較1953年初减少40%以上。私营工商业又重新在市場上囂张起来，私营厂商扩大了自产自銷范围，直接和私营批发商取得联系，期票交易及賒銷之风大盛，商业信用膨胀，并公开拒絕国营貿易的加工定貨，向市場低价竞銷，如針棉織品、化粧品、紙張等商品的市价，低于国营牌价5%左右。在1953年的批发总額中，私营商业的絕對数字，比1952年增加27.52%，零售总額中，則增加40.44%。在市場物价方面，私营工商业又重新和国营貿易爭夺市場領導权。加上国营貿易在下半年扩大加工定貨后，工繳貨价定得偏高，以致私营工商业获得較高的利潤。根据市稅务局当时的統計，上海私营工业1953年全年盈余57,896亿元，如按1952年底資產淨值計算，年利潤高达45.54%；又据华东稅务

局当时对上海等15个城市私营工业所得額的統計，1953年比1952年增加了215.20%。因此，在上海資產階級中，曾經流傳着“难忘的1953年”之說。

1953年夏季召开的全国財經工作會議，及时糾正了国营貿易部門的上述不适当措施，扭轉了上半年商品市場上公退私进的局面，恢复并进一步扩大了国营貿易的陣地，保證了市場物价的繼續穩定。

为了增产粮食及适当限制棉花的种植面积，政务院財經委员会曾于1953年4月1日公布棉粮比价的指示，規定大米、小米地区的棉粮比价，由过去每斤棉花比大、小米最高8.5斤，縮为6.75—8斤。同时，中央商业部規定粮价水平提高3.99%，棉紗价格降低2.5%，棉布价格降低2%，縮小了工农业产品的差距。入春以后，全国粮食供应即較紧张，4月初旬，河南、安徽、山东、山西等省，发生了几十年来所未有的严重霜災，受災面积达250县和近1亿亩田地，夏收受很大影响。災区粮价，很不稳定，国家虽調运了18亿多斤粮食，进行救济，但災区仍发生排队搶購現象，不少地区粮食脫銷，牌、市价严重脫节，市場难于控制。夏秋两季，南旱北涝，秋粮受損，农民更普遍产生惜售思想，經濟作物区的农民，亦大量儲購粮食，私商与农村資本主义自发势力連成一气，进行粮食投机和抬价搶購。加上城市及工鑛区的粮食需要大量增加，形成了国家对粮食的收購計劃无法完成，銷售則超过計劃。如华东全区9至12月份的粮食收購計劃，仅平均完成54.5%，銷售計劃則平均完成133.3%。小农生产与国家計劃建設的矛盾，資本主义与社会主义的矛盾，首先在粮食問題上集中表現出来。1953年上海食米的总成交量，比1952年增加了9.43%，由于国家的大力調运，国营公司的供应量占95%，保證了粮价的基本稳定。但高档米及糯米供应紧

张,价格曾发生局部的波动,糯米并曾发生黑市价格,比零售牌价高达48.15%。

食油供应因油料受灾减产,货源减少,加上消费量的增加,邻近各省市4、5月份即发生供应紧张局面,并出现黑市价格,和上海市价形成倒挂。9、10月间,上海的食油供应最为紧张,投机私商乘机活动,囤积拒售,大量贩运外地高价出售,加上坏分子从中造谣,引起市民恐慌心理,一度曾发生排队抢购的现象,销售量超过正常时期很大,全年市场总销售量,比1952年增加52%。

食糖在上半年曾因滞销降价,下半年即感到供不应求。猪肉因消费增大,供应亦见紧张。其他副食品及小土产商品,亦发生类似现象。在日用工业品方面,如橡胶制品、铜精、搪瓷、竹壳水瓶、电筒以及部分色布、绫织布等,均成为较普遍的供应不足的商品。整个纱布的供应,实际上亦很紧张。

上述若干消费品供应紧张的根本原因,是因为人民购买力增长的速度,日益超过这些消费品生产增长的速度。解放几年来,尽管这些消费品的增产速度是很快的,大部分均超过了解放前的最高年产量,如全国粮食生产,抗日战争前5年的平均年产量是2,800亿斤,其中1936年是3,000亿斤,而1953年的粮食产量已达3,300亿斤,如1936年全国养猪6,300万头,1953年已达9,300万头,1936年是棉花产量最高的一年,产量是1,600万余担,而1953年的棉花产量已达2,350万余担,1933年是棉纱产量最高的一年,产量是240万件,1953年是409万件;但是,解放了的广大劳动人民的购买力,增加得更快,特别由于中国是6亿人口的大国,只要全国每一个人一年多穿一件衣服,一年就要多消费三、四千万匹布,多吃一斤肉,一年就要多消费六、七百万头猪,翻了身的几亿劳动人民生活水平的不断提高,就必然会使增产了的消费品供不应求,这是生产落后

国家社会主义建設过程的必然現象，也是生产发展过程的暫時困难現象。

解决消費品供应紧张的方針，除了努力增加生产的根本方針外，在市場供应方面摆着两种不同的办法。第一种办法是听凭价值規律盲目的发生調节作用，讓这些消費品被囤积居奇，搶購抬价，亦即以涨价来限制消費量，結果将是投机商人大发其財，而受害的則是广大消費者。在粮食实行統購統銷前，各地区为了緩和粮食供应，曾把粮食价格爭相提高至超过中央所規定的幅度，并限制粮食外流，結果並沒有解决问题，反形成輪番提价及助长了私商投机等混乱現象。第二种办法是实行計劃收購与計劃供应，这一办法，既能保証供应，又能稳定物价，对生产者和广大消費者都屬有利，并能根本消灭私商投机，把市場物价完全納入国家計劃的軌道。党和政府坚决采取了第二种办法，于1953年11月間，首先实行了对粮食的統購統銷，接着对油料也实行了統購統銷。这是国家經濟政策上的一項重大措施，也是为了配合国家有計劃經濟建設，进一步稳定市場物价的根本措施。

粮食及油料的統購統銷，对投机奸商及农村資本主义势力是根本性的打击，因此，曾遭受到投机奸商及富农势力的抗拒和破坏。党和政府結合了大张旗鼓进行过渡时期总路綫的宣传教育，同时对有严重破坏行为的投机商人及不法富农展开了斗争，并依法制裁。上海市軍事管制委员会，曾經将两名有严重投机罪行的粮、油奸商判处死刑，有效地制止了私商的投机行为，保証了粮、油統購統銷工作的順利推行。

粮食及油料实行統購統銷后，对私营粮、油批发商均由国营公司加以代替，零售商則通过經銷、代銷等国家資本主义形式，加以改造和安排，大部分获得了維持。同时，国营貿易部門对全市私营

工业,扩大了加工、定货、收购、包销的范围,特别是对供应不足的工业品,进一步控制了货源,藉以保证工业消费品市场物价的稳定。这样做实际上是对资本主义工商业的进一步改组。

1953年7月27日,拖延了很久的朝鲜停战协定,终于在朝鲜板门店签订,美帝国主义发动的侵朝战争,不得不宣告失败。这是中、朝两国人民的伟大胜利,对我国实行有计划经济建设及稳定市场物价,也是非常有利的。资本主义国家市场上,由于朝鲜战争的停止,属于战略物资性质的商品,纷纷跌价。上海市场上从资本主义国家输入,特别是从香港输入的这类商品价格,因此引起一定的混乱,当时曾为此采取某些管理措施,并由国营公司对大部分重要物资,向进口商按核定价格收购。

以上是1953年有关市场物价的主要情况。

(二) 1954年的上海物价概况

1954年上海批发物价指数的年平均指数是98.88,比1953年上升0.41%,逐月升降幅度均在1%以下,以12月份上升0.45%为最高。各类指数中,以1954年12月与1953年12月比较,纱布类未动;粮食类略微下降;工业器材类下降5.54%为最大,主要是钢铁商品价格降低的影响,这对工业生产是有利的;建筑材料类上升0.82%;杂项类上升1.82%,是由于纸烟及青霉素价格的上升;土特产类上升3.05%,因麻皮、菸叶、桐油等经济作物价格,自去年粮棉比价调整后,比价偏低,今年都适当提高;上升幅度最大的是副食品类指数,计升11.83%,其中食油及猪肉的提价因粮价上升,糖的提价因1953年降价太多仍然偏低,基本原因是消费扩大,供应不足。

1954年的零售物价指数为107.15,比1953年上升1.78%,上升幅度比1953年已小得多。职工生活费指数为106.62,比1953年

上升0.81%。

1954年的上海物价，無論批发和零售，趋向更屬穩定。

1954年有关上海市場物价变化的主要情况和措施，有以下几个方面：

第一，商品供应紧张局面的繼續发展，統購統銷范围的繼續扩大。进入1954年度后，許多生产原料与消费品供不应求的紧张趋势，更日益明显。进口原料因市場存貨减少，比較紧张；土产原料中的硫磺、松香、松节油、明矾及各种皂用油等亦感缺乏；其他主要工业原料如煤炭、煤油、菸叶、麻类、棉花等均感不足。各地紗厂曾因棉花不足削减了5月份的棉紗生产計劃，促使棉布供应益感紧张。副食品方面，生豬因飼料不足，来源轉少，国营貿易單位完不成收購計劃，猪肉供应普遍不足；食糖紧张情况亦繼續发展，上海市民仍有排队購糖現象；食油实行計劃供应后，都市秩序已趋正常，农村食油供应仍較紧张。1954年又遭受解放以来最大的水災，湖北、安徽、江苏、浙江等省受災面积很大，尤以湖北、安徽两省为严重。虽由于防治救护工作的显著成就，縮小了災害程度，并保持了1953年的粮食生产水平，但棉花、菸叶等經濟作物的产量减少較大。

面临以上市場情况，党和政府一方面对工业原料采取合理分配、节约代用等措施，以保証工业生产的原料供应；另一方面对消费品除适当提高价格限制消費外，并采取了扩大統購統銷范围的办法，以保証人民需要，穩定市場物价。在准备工作充分成熟以后，政务院于9月14日公布了“关于实行棉布計劃收購和計劃供应的命令”，規定从9月15日开始，在全国同时实行棉布的統購統銷。同时并公布了实行棉花計劃收購的命令。对其他主要农副产品如菸叶、茶、麻、生豬等，亦逐步加強了国营貿易的收購工作。接着对上海等大城市的食糖，亦实行計劃供应。

国家扩大主要消费品和工业原料統購統銷范围的措施，保證了粮食、紗布、燃煤等主要商品价格的全面稳定。特别是粮食統購統銷的成效，通过1954年大水災的考驗，十分显著。国家依靠了統購統銷这一武器，对全国粮食进行了合理調配，既救济了災区人民，又保證了市場供应，粮价不但沒有象过去历史規律那样因災上涨，反而比上年平均降低了0.1—1.5%。这充分証明了統購統銷政策的正确性和必要性。

第二，主要农产品季节差价的取消和縮小，工业品进銷差价的分別核訂，是市場物价进入全面稳定后的新特点。

按过去旧的市場規律，农产品的季节差价，一方面是商品本身的自然条件所必需，如商品損耗、保管費用、利息負担等；另一方面又是投机商人从中漁利，剝削广大农民和消費者的好机会。即使在抗日戰爭前的物价相对稳定阶段，农产品的季节差价，亦包含着很大的投机因素。解放后的农产品季节差价，已逐步趋向合理。粮食統購統銷后，为了鼓励农民迅速完成国家統購任务，便于国家对粮食的集中，故取消了季节差价。因此，各种主要經濟作物的季节差价，亦随之取消或縮小，除烤菸、黃麻仍掌握3%左右的季节差价外，其余如棉花、大麻等均不再存在季节差价。主要农产品季节差价的取消和縮小，既保證了农产品价格的全面稳定，又便利了各种主要經濟作物与粮食的比价，在全年間能保持固定而合理的比例。这是农产品市場物价的新特点。

工业品的进銷差价，原来系按固定差率掌握，因而銷价随着工厂生产成本的变动而变动。这在国营貿易对工业品貨源尙未能全部控制的情况下，是必須如此的。自1953年下半年以后，国营貿易通过扩大加工定貨，已基本上控制了各种工业品貨源的全部或大部，如果再按固定进銷差率掌握，便不利于平衡市場供需和保證国

家积累。中央及时提出了工业品进销价格分别核訂的方向，反对工业品的自发落价，根本改变了工业品进销差价的掌握方針。上海市在执行工业品进销价格分别核訂方針的过程中，对进价有变动的商品，按照不同商品的产销情况、市場供需、原料供应和国营公司經營比重等方面，决定銷售牌价的是否变动和变动幅度。如对供求平衡或供过于求、原料无問題、国营公司經營比重小、牌价大于市价的商品，进行变动时，牌价仍相应調整；对相反情况的商品，則进行調整时牌价一般不动或少动，进销差价随之扩大。这样做的結果，既可以防止工业品的盲目落价，人为的刺激供应紧张局面；又可以适当增加国家的資金积累，有利于国家經濟建設。这实际上是国营貿易进一步控制工业品市場后，对价值規律自发作用的限制，是工业品市場物价的新特点。但在执行过程中，对应该降低牌价的商品掌握偏紧，加上各省地方工业有了发展，减少对上海工业品的进貨，部分私营厂曾向市場跌价竞銷，致有小部分百貨及五金商品，較长期的存在牌价高于市价的不正常現象。后經逐步糾正。

第三，通过国家对主要商品統購統銷及加工定貨范围的扩大，大部分工农业产品的貨源，已控制在国家手中，統一分配的物資品种也不断增加。因此，有組織的市場日益扩大，自由市場日益縮小，整个市場物价，已逐步納入国家計劃的軌道，对資本主义商业进行全面的社会主义改造，已提到主要議事日程上来。社会購買力的城乡組成与季节分布，也发生了显著的变化，城市的外来購買力日益减少。商品流通的渠道，已改变旧的面貌。商品市場的这些根本性变化，在上海市場表現得更为突出。1954年上海市場的批发总额和社会零售总额，都有了显著的减少。純商业批发总额比1953年减少13.70%；社会商品零售总额比1953年减少9.39%，下半年比上半年减少得更多，10月份的零售总额比1953年同月减少30%。公

私比重的变化尤为显著,私营批发商的绝对数字,比1953年减少了41.43%,在批发总额中的比重,也从1953年的36.69%,缩减至16.40%,国营贸易在批发阵地中已占巩固的优势。私营零售商的绝对数字,比1953年也减少32.94%,在零售总额中的比重,也从1953年的80.07%,缩减至59.35%。很多私营批发商,已失去了经营对象,陷于坐吃资金的困境。大部分零售商的营业额在不断下降,开支难于维持。党和政府针对这一情况,对私营商业的改造和维持,作了全面的安排。除粮食、棉布等业,已结合统购统销工作,首先作了全面的安排和改造外,对整个私营批发商,从第四季度起,采取逐行逐业的改造和安排的方针。对广大私营零售商,则采取总的踏步、着重改造的方针,规定国营和合作社撤销一部分零售据点和让出一部分花色品种,并扩大经销代销,以增加私营零售商营业额,加以必要的维持。这些情况和措施,说明了上海市场和私营商业的彻底改组的条件,正在日益成熟。

第四,一部分商品的零售价格,集中在第四季度内提高,影响零售物价水平的上升。为了安排和维持广大私营零售商,在11月和12月中,在价格方面采取了适当扩大批零差价和取消合作社零售优待价的措施。

过去为了限制私营零售商的获利过多,对批零差价的掌握上是偏紧的。这次作了较全面的调整,适当扩大了批零差率,其中除部分滞销的文教用品等,是以降低批发价实现者外,大部分商品,因避免影响国家积累,未降低批发价,而以提高零售价的办法予以实现。调整差率的幅度是:针棉织品从原有的8—13%,调整为13%;文具用品从原有的10—15%,调整为15—17%;盐从13%调整为22%;木材从11%调整为13%;煤球从13%调整为18%;咸肉从17%调整为20%等等。

合作社为了对社員实行价格上的优待，零售价格原来普遍較国营牌价为低，差率一般在5%左右，最低1%，最高不超过10%。这对于合作社的发展和稳定城乡市場零售价格曾起了一定作用。在国家已对主要商品实行了統購統銷之后，在国营貿易已掌握了日用工业品的大部分貨源之后，市場关系已发生了根本性的变化，私营零售商的投机空隙，基本上已被堵塞，为了推动合作社改善經營管理，为了有利于国家建設資金的积累，也为了便于安排私营零售商，就有必要在全国范围内逐步調整合作社的零售价格，使合作社的零售价格，提高到国营零售牌价的同一水平。上海市合作社的零售价格，在8月間即曾进行过一次較广泛的調整，和国营牌价的差率已縮小至1—3%，第四季度以后，又絡續作了調整，基本上已全部与国营牌价拉平。

批零差价及合作社零售价的調整，涉及的面是相当广泛的。为了迅速有利于安排市場，時間又相当集中，自11月下旬至12月初不到20天的時間內，因扩大批零差率而調整零售牌价的商品，共达16,898种，合作社調整零售价的商品，亦达2,888种。12月份又遇上中央統一提高食油及卷烟价格，食糖实行計劃供应后又提高了零售价格等。这一連串的价格調整，使上海市場很多商品的零售价格，集中在短期內上升2.5—10%左右。虽由于这一时期蔬菜价格下降較大，故在零售物价指数及职工生活費指数上，未表现出大的上涨趋势，但对巩固市場物价的稳定来說，在安排上也有不够确当的地方。

以上是1954年有关上海市場物价的变化概况。

(三) 1955年的上海物价概况

1955年是我国实施第一个五年建設計劃的中間一年，是农业、

手工业、资本主义工商业三大社会主义改造高潮形成的一年，又是农业全面大丰收的一年。

1955年的上海物价，仍繼續趋向稳定。批发物价指数的年平均总指数，比1954年仅上升0.34%；如以12月份相比，还下降0.5%；逐月平均指数的升降幅度很小，均在0.2%—0.3%之間。各类指数亦更趋稳定，以12月份相比，粮食、紗布、燃料全年未动，建筑、土特产微有升降，杂項类因受1954年12月卷烟价格提高的影响，上升了1.14%，近两年来上升最突出的副食品类，亦仅上升1.73%，工业器材因鋼板、生鉄、黑鉄管的国内产量增加，牌价繼續降低，故类指数又下降5.35%，这是国家重工业生产发展的可喜现象。零售物价水平，亦較1954年稳定。零售物价总指数仅上升0.92%，职工生活费指数上升1.07%，主要受副食品类中的蔬菜价格上升較大的影响，因秋后天时干旱，蔬菜生长情况不好，生产成本大，价格未能作季节性的下降。

茲将1955年与上海市場物价有关的几个主要情况簡述如下：

第一，新人民币的发行，物价稳定如常。

为了适应国家計划經济建設的需要和广大人民的願望，为了进一步健全和巩固我国的貨幣制度，以便利交易和核算，国务院于1955年2月20日，頒布关于发行新的人民币和收回現行人民币的命令，新旧币的折合比率，規定为新币一元等于旧币一万元，一律按統一比率兌換，新人民币于1955年3月1日正式发行，票面一万元、五万元的旧人民币，截至1955年4月1日，停止在市場上流通使用。

上海的党政领导机关，根据中央指示，事先做了很充分的准备工作，特別調集了足够的商品物資，以应付市場物价可能发生的任何波动。命令頒布的次日，全市国营商业的銷售部門，即遵照規定

絡續標出商品新幣價格，與舊幣並列，至24日已全部標齊。私營商業在政府領導下，亦絡續完成標價工作。截至舊幣在市場停止流通日止，在整個新人民幣發行過程中，僅開始數日，棉布、呢絨、絨綫等商品的零售數量，曾有較顯著的增加，在國營商業部門大量供應的情況下，很快恢復正常，整個市場物價穩定如常，未發生任何波動現象，廣大人民對新人民幣一致表示歡迎和信任。在此期間，銀行儲蓄存款反有所增加。

新人民幣發行前後，市場物價所以這樣穩定的原因，當然是多方面的。首先是新中國整個經濟基礎日益穩定的作用。1954年，我國工農業生產總值比1949年增加1.2倍，現代工業總產值增加3.3倍，糧食生產增加了50%，棉花生產增加了1.6倍，零售貿易額比1950年增加1.3倍，生產的恢復和發展，人民購買力的提高，都是非常迅速的。國家財政情況也非常良好，1954年的財政收入，相當於1950年的4.2倍，財政支出相當1950年的3.6倍，財政收入超過支出，並有相當數量的結餘。我國的國際收支情況也是良好的，1954年國際收支總額，相當於1950年的2.2倍以上，國際支出只占國際收入的98%，不僅平衡，還有結餘。社會主義經濟在整個工商業中，已經取得了鞏固的優勢，全國農業生產合作社已發展到近50萬個，資本主義工商業的全面改造高潮，農業、手工業的合作化高潮，條件正在日益成熟。新人民幣的發行，正是建立在上述良好的鞏固的經濟基礎之上，當然不致輕易引起市場物價的波動。其次，是人民幣本身的信用鞏固與幣值穩定的作用。自1950年3月保持了通貨正常發行量以後，人民幣在廣大人民中的信用，已樹立了極為鞏固的基礎，舊人民幣每一單位所代表的價值量雖很小，但經過四年來長時期的證明，其價值一直是穩定的，貨幣流通量與商品流通的需要也基本相適應的。因此，發行新人民幣的目的，是為了縮小我國

的价格計算單位，提高人民币每一單位的价值量，以适应我国經濟生活的现实情况。它只是在原有的已經长期稳定的貨幣基础上加以改进，根本不帶有医治通貨膨脹的目的，也就不需要縮減市場的通貨流通量。因此不致引起人民的任何猜疑。最后，是市場物价长期稳定的作用。通过国营貿易对主要商品貨源的大部分控制，資本主义工商业的逐步被改造，有組織的市場的日益扩大，四年来商品价格的逐步趋向全面稳定，正为市場物价的长期稳定打下了牢固的基础。广大人民过去所遺留下来的重貨輕币心理，早已根本改变，不致因新人民币的发行而輕易动摇对物价稳定的信心。市場残留的投机因素，在強大的国营貿易力量面前，既无力也不敢再公然兴风作浪。

总之，这次新人民币的发行結果，全国和上海市場物价的情况是異常稳定的。这实际上是新中国整个經濟力量的一次总检閱，也是人民币本身信用的一次总检閱，更是市場物价是否真正稳定的一次总检閱！

第二，部分消費商品供应紧张的情况，仍續有发生。

由于1954年的大水災，非災区收購粮食的数量有所增加，加上粮食統購統銷初期工作中存在的一些缺点，故在1954年冬和1955年春，农村粮食不足，一度成为大家关心的問題。后經党和政府展开政策宣传，并对真正缺粮地区进行調剂，即逐步解决。上海的粮食供应，虽有充分保証，但仍受到农村缺粮問題的影响，米、面及某些米面制品，曾大量外流，并有投机商販，从中套購漁利，形成人为紧张局面。經采取适当措施限制外流后，不在限制范围之內的紅枣、黑枣、柿餅及一部分熟食，又成为套購抬价的对象。

副食品方面的供应更为紧张，毛雞和雞蛋，几乎全年供应不足，商販对毛雞乘机塞食缺秤，以次充好，变相抬价。雞蛋則論只出

售,超过规定价格最多达5成以上。秋后猪肉及其副产品的供应,曾数度紧张,市民寅夜排队挤购,助长了商贩的投机取巧,并发生黄牛套购抬价转售等现象。副食品的供应紧张,一方面由于货源困难和消费增加,另一方面由于地区差价和调拨作价的不够合理,也有很大影响。如以毛鸡为例,浙江硤石的收购价每斤0.535元,调拨作价0.776元,上海销价0.77元,进销倒差。各地的毛鸡价格也极不一致,经常轮番提价,以致上海的价格很难掌握。国营公司收购副食品流转环节太多,费用太高,收购价偏低,小贩乘机抬价抢购,公司完不成收购计划,影响货源。当然,副食品很多是鲜活商品,集中经营和控制市场,确实存在客观困难,国营公司在经营副食品方面,处于长期亏损的局面。对上海这样的大都市,妥善解决副食品的市场供应,是一个比较复杂的问题。

小土产方面,亦有部分商品供应紧张。上半年的棕片、棕丝、石膏曾一度供应紧张,发生套购抬价情况。部分药材货源很紧,药材商经常采取以畅销品搭滞销品的办法,乘机混水摸鱼,增加了国药业经营上的困难。水菸曾一度缺货,市场每天有数千人排队挤购,并发生黄牛套购牟利现象。此外,煤油亦曾一度严重缺货,部分烟纸店出售矿烛时曾乘机抬价。

1955年商品供应紧张的特点有二:一是集中在副食品小土产及个别次要消费品方面;一是市场的投机因素是以小商小贩为主。这是国家对主要消费品实行统购统销之后,以及对私营工商业的改造工作深入之后的结果。

第三,对市场零售价格的进一步管理,私营零售商纷纷遵守牌价,全市零售商品价格的趋向统一。全市私营零售商业,经过1954年第四季度的全面安排后,经营情况已逐步好转。今年对部分商品,仍继续扩大批零差率,并降低起批点,大部分私营零售行业,已

能維持，進一步向國營公司靠攏，廣大私營零售商業的性質，已在逐步起變化。過去全市很多商品的零售價格是極不一致的。如針棉織品的批零差率，國營公司為8—13%，私營批購戶為16%，專櫃特約代銷戶則與國營公司相同，零售價格公私之間有差別，私私之間也不一致；如木材過去為了安排私營零售商，規定批零差率大於國營公司1%，形成市價高於牌價；南北貨的零售價格較為混亂，暢銷品價格私商高於國營公司，滯銷品則相反，地區之間則郊区高於市區；紙張及藥房配方的價格，也是私私之間高低不一，沒有統一的标准。這一情況，在國營公司未完全掌握批發環節之前，在私營零售商未進一步改造之前，是無法避免的。當時統一全市零售價格的條件已經具備，為了便於價格管理，1955年內分別對各行業的零售價格予以統一，迄年底止，除糧食、食油、棉布等統銷商品的零售價格早已統一外，其餘部分私營商業的零售價格，全部或大部分均按照國營公司牌價出售，全市商品零售價格已基本上趨向統一。這是上海物價進一步計劃化的表現之一。

在統一全市零售物價的基礎上，各國營專業公司還全面的、經常的對私營零售商進行了價格檢查。在檢查過程中，發現不少私商在執行零售價格中的差錯及投機行為，陸續予以糾正和教育。這對保證全市零售價格的統一，防止私商的投機取巧行為，維護廣大消費者的利益，起了一定的作用。

第四，私營批發商的改造和資本主義工商業全行業公私合營高潮的到來。

根據1955年6月份的調查，上海私營批發商共有91個行業，8,377戶，從業人員44,183人，流動資金11,359萬元。1954年先行改造了煤、棉布、土布、食糖等6個行業。1955年繼續改造了鋼鐵、五金、木材、茶葉、國際貿易等42個行業。這兩批48個行業，共4,353

戶，占批發商總戶數的51.9%，從業人員24,959人，占批發商全部從業人員的56.7%，流動資金3,515萬元，佔批發商全部資金的30.9%。改造的方式除小部分專營零售、轉業或轉為國營公司的經批代批外，主要是歇業清理，從業人員大部分由國營商業吸收錄用。

上海私營批發商，是帶有全國性的商業資本，進行着大宗的商品交易，常常操縱貨源，進行投機活動，它不僅影響了消費者的正常需要，而且嚴重的影響到工農業生產，破壞國家的經濟建設計劃。例如鋼鐵業的部分批發商，利用國家建設需要大量鋼鐵的機會，曾掀起過鋼鐵市場三次大的漲風；如化工原料業部分批發商從廈門、昆明、天津、西安等地進行非法套購，販運牟利，破壞國家對若干化工原料的有計劃供應；如木材業部分批發商曾勾引產地牙行，誘騙木農濫施砍伐，破壞國家對木材的統一管理；如食糖因人民需要增加，國家進行了有計劃的分区供應，而批發糖商却趁機向東北等地抬價搶購，囤積居奇，一度引起市場混亂；如華洋雜貨業，曾以經銷私營廠商產品名義，在全國各地盲目推銷，對抗國營商業有計劃的調撥，造成私營中小工業的盲目發展，同時，又勾結私營廠商以出產次品、延期交貨等非法行為，破壞國家的加工定貨；其餘如糧食、油脂等批發商業，經常在內地對農產品抬價搶購擾亂農村市場，在本市囤積居奇，抬價拒售，影響居民供應。總之，在國家進入有計劃經濟建設時期，上海的私營批發商，已成為擴大有組織市場和全面穩定物價的主要破壞因素，迫切需要全面改造。同時，在國家對主要商品實施統購統銷之後，在國營貿易的批發陣地日益加強之後，私營批發商已面臨困境，無存在之余地，本身亦迫切要求改造。

上海批發商的全面改造，是解放以來，社會主義因素在上海市

場物價斗争中，战胜資本主义因素的直接結果之一；也是标志着上海市場物價进入完全有組織、有計劃的新阶段的开始。同时，上海批发商的改造，又成为整个上海資本主义工商业全面改造的前奏。随着全国社会主义重点建設的飞跃发展，随着全国社会主义革命高潮的到来，随着党和政府順利完成了資本主义工商业进行全面改造的各项准备工作，全国和上海整个資本主义工商业的改造高潮，已經具备。通过1955年11月1日至21日召开的全国工商业联合会第一屆执行委员会第二次會議，党中央和毛主席向全国工商界发出了进行全行业公私合营的伟大号召。上海市的整个資本主义工商业，經过了短期間的紧张工作之后，终于在1956年的1月20日，进入了全行业公私合营的新阶段。还没有来得及进行逐行逐业改造的43个私营批发商行业，也在这一高潮中，全部带进了公私合营的行列。

(四) 1956年的上海物價概况

1956年上海批发物價指数年平均总指数比上年下降0.26%，逐月平均指数的变动亦很少；各类指数中，粮食、紗布、燃料，工业器材等类均无上下，副食品类12月份指数，比上年同期上升1.15%，建筑材料类上升0.49%，杂項类上升0.42%，土特产类則下降1.22%。零售物價年平均总指数比上年上升0.91%，职工生活費指数比上年仅上升0.36%。

当农业、手工业、資本主义工商业的所有制基本改变以后，特别是資本主义工商业的社会主义改造取得决定性的胜利以后，全国和上海的市場物價，出現了一系列的新情况和新問題。在过去几年中，国家經濟部門为了限制資本主义工商业，在市場物價方面所采取的某些措施，当时已很明显的成为不必要了。为了有利于国

民經濟的进一步发展,今后市場物价的发展方向,应在新情况下重新加以考虑和研究,关于这一問題,在中国共产党第八次全国代表大会的政治报告中,及在陈云同志、李先念同志等的大会发言中,已很明确的提出了具体指示。这些指示的主要內容是:(一)应改变工商企业之間的購銷关系。应把商业部門过去对工厂所实行的加工、定貨办法,改为由工厂購进原料,銷售商品的办法。商业部門对工厂产品的採購,凡有关国計民生和規格簡單的产品,如棉紗、棉布、煤炭、食糖等,繼續实行統購包銷,以便保証供应,穩定市場;对品种繁多的日用百貨,逐步停止統購包銷而改用選購办法。商业部門供应工厂原料的时候,不能采取好坏搭配办法,除某些供不应求的原料可由国家分配以外,其他原料可由工厂自由選購。上級商业批发公司不准向下面派貨,下級商店可以向全国任何批发机构自由選購,也可以向工厂直接選購。这种選購办法,同样适合于許多手工业产品。(二)应改进現行的市場管理办法,取消过去为了限制資本主义工商业投机活动的一些过严过死的措施,并在統一的社会主义市場的一定範圍內,允許在国家領導下的自由市場的存在和一定程度的发展,以作为国家市場的补充。今后对于粮食、經濟作物,主要的农副产品,仍由国家統一收購,但对一部分农副产品,譬如小土产,可允許各地国营商店、合作商店、合作小組和供銷合作社一起自由收購和販运,禁止互相封鎖。凡是工商管理、稅务、运输、邮务等机关,过去为了限制投机活动而規定的办法,应根据新的情况加以改变,以活跃商品的交流。(三)应使国家的物价政策更有利于生产,应在物价稳定下来的基础上,对某些不合理的价格作进一步的調整。应改变把穩定物价簡單地当作必須“統一物价”或者“凍結物价”的看法。对一部分收購价格偏低的农副产品,应首先加以合理的調整;对工业品必須貫徹按質論价

優質优价的政策，应适当提高品質优良、成本較高的产品价格，对初制的新产品，应允許一定程度的提价；允許自由收購、自由販运的小土特产品，銷售价格应服从收購价格，允許在出售价格上存在一定程度的涨落。

上述中央指示，关系着今后整个市場物价的发展方向，在上海市場物价的实践中，已充分証明其必要性和正确性。关于工商購銷关系方面，在工业品的进銷价格上，当資本主义工商业全行业公私合营之前，国营商业即与国营工业、老公私合营工业之間，存在了不少問題难于解决，如国营工业中的部分五金器材及电工产品的自銷价格，长期以来存在低于商业部門牌价的情况，經常引起採購單位对商业部門的不滿，甚至要求取銷訂購合同；而部分国营厂和老公私合营厂的产品，又由于国营商业优先包銷的关系，养成工业方面不大关心去改进品質和降低成本，以致品質不如私营厂，进价反比私营厂高，成为国营商业的包袱。当1956年私营工业全行业公私合营以后，在工业品价格問題上的工商爭执，就更显得突出。近两年来，随着国营商业部門对私营工厂的工繳貨价管理工作的深入，私营工业品的进价，逐步减低。根据紗布、日用百貨等8类专业工业品的平均进价指数的統計，1955年12月份比1954年同期下降2.41%，比1953年同期下降6.77%。各有关單位对私营工业品的核价工作，掌握上亦較严格，根据上海市重工业局、紡管局、五金公司等6个主要核价單位的統計，1955年在本外埠採購單位对私採購物資全年报价总額6,782万元中，核减了不应有的支出231万元，占总額的3.41%。在1956年第一季度私营工业全行业公私合营前后，又降低了一部分工业品的进价。这对限制私营工业的过高利潤及为国家积累資金來說，是完全必要的。在公私合营之后，私营工业的性質已起了根本变化，工业利潤过小以致亏損的局面，

势将限制合营工业的经营积极性，妨碍生产的进一步发展。中央为了照顾这一情况，由有关各部联合指示，把1956年降低的工缴货价，恢复至1月1日原状，并将核减部分退补给工业部门，工商关系曾获得了一定的改善，但对工业品如何定价的根本问题并未解决。如原来由国营商业核算，确定工业成本和出厂价格的做法是否继续下去？还是由工业部门从生产到出厂价格一条鞭管下来？产销价格应如何结合？过去对私营企业掌握10%、20%、30%年利润率核算工缴的标准，已难适用，新的核准应如何确定，怎样的标准才既能刺激生产，又能保证国家的积累？这些新的问题，都有待进一步解决。工商部门在工业品价格上的争执中心是利润分配问题，1956年上海市场的供应紧张局面，更成为刺激工业部门要求扩大利润、扩大自销的因素。由于缺乏明确标准，很多商品的作价问题不能顺利解决，引起工商之间的相互扯皮，甚至影响到市场的供应。但因改变工商购销关系，是一个十分复杂的问题，特别牵涉到国家的财政收入，不宜轻动。故中央指示工商关系暂不改变，仍暂维持大合营前的关系，上海工商之间在价格上的争论，亦暂时搁置了下来。关于商业系统实行商品选购的问题，上海百货系统，曾选择部分小百货商品试行，因整个工商关系暂不改变，亦未全面推开。

关于在国家市场领导下的自由市场开放问题，上海主要在副食品和小土产的自由市场方面，收到了一定效果，如毛鸡市价在7—8月间，每斤曾高达1.4元，超过零售牌价5成。并有塞食增重等投机现象，鸡蛋市价也超过牌价。自由市场开放以后，副食品到货增加，有一个家禽市场在自由市场开放前，每天仅成交1,000元左右，自由市场开放之后，每天成交量即增加至七、八千元左右，品种也从10种增加至40种左右。副食品的经营情况也有显著改善，过

去鮮活商品的調運，要經過 6 道環節 5 天時間，損耗達 5% 左右，自由市場開放之後，環節減至 3 道，時間縮為 1 天多，損耗減至 3% 左右。市價亦升而復降，毛鷄市價逐步接近牌價，雞蛋市價從每斤 0.80 元至 0.85 元，降至 0.75 元。小土產方面，效果也較顯著，如蝦米過去每月平均只有 100 担左右供應市場，以致經常脫銷，1956 年 11 月份，僅南貨業自行採購的蝦米即達 200 担以上；紅棗 1955 年 11 月份全市南貨業亦只分配到 800 余担，而 1956 年同期南貨業自行採購的即達 1,000 担以上；又如柿餅，過去層層調撥，當今上市少，過今上市多，1955 年 11 月份，全市南貨業僅分配到 700 担，春節已過才大批運到，1956 年 11 月份，南貨業自行採購的柿餅即達 2,000 担以上。自由市場開放後，上海藥材商業 1956 年下鄉採購的品種達 500 多種，11 月份的採購金額達 100 余萬元，對農村市場起了積極影響。以上幾方面的自由市場開放以後，情況是基本正常的。但國家計劃收購和統一收購的物資，如花生、芝麻等油料，以及豬肉等主要副食品，已逐漸在自由市場上大量出現。

1956 年上海市場的商品供應，始終處於緊張狀態。

上半年上海市場供應緊張是從生產資料商品開始的。由於社會主義革命高潮所帶來的生產建設高潮，特別是發展農業四十條綱要草案提出以後，全國農業的生產勁頭很大，紛紛購置各種生產資料和文教衛生用品，帶動整個工業生產的發展，對上海市場提出了大量需要，原來上海認為積壓的一些商品，很快定購一空，成為緊張商品。當時國營商業部門曾想了不少辦法去開辟貨源，滿足生產方面的需要。

下半年的生活消費品供應也跟著緊張起來。8、9 月間，全國範圍內在提高工資基礎上的工資改革，陸續結束，增加工資後的社會購買力，很迅速的集中投入消費品市場。再加上全行業公私合

营后，資方的上半年定息，也在这一时期发放，更增加了对消费品市場的冲击。当时呢絨、絨綫、針織品、家具等，供不应求，部分高級消费品如自行車、无綫电、手表、鑽戒等，也暢銷起来。工业消费品市場，十分活跃和紧张。副食品的供应也很紧张，特别是猪肉来源較紧，减少了供应量，居民发生排队挤購現象，12月份实行定量供应后始告緩和。国务院为了避免因提高工資而刺激物价的上涨，故于7月間規定除残損变质及季节性特別大的副食品和新訂价商品外，其余物价一律实行冻结。

由于商品供应的紧张，很多本外埠單位包括商业部門在內，紛紛在市場上抬价收購物資。特别是外埠收購單位，大量湧向上海市場，仅9月一个月中，外埠来上海的采購單位，即达17万人次之多。有些外埠采購單位，进貨胃口很大，从生产資料到消費資料，从旧貨到新貨，什么都要，只要有貨，不問价格。搜購的方式亦不择手段，有的在零售环节搜購，有的通过二批发店收購，有的向自发戶工厂、作坊直接訂購，有的甚至在客栈船埠拦購外来土特产。外埠單位在上海市場的抬价搜購商品，一方面反映了全国商品供应紧张状况，另一方面又助长了上海商品的人为紧张局面。

在商品供应紧张的刺激下，一般商品的价格，因国家控制較严和冻结物价的限制，不易引起波动。但旧料旧貨因国家沒有完全控制，原有价格又較低，成为本外埠單位的竞購对象，特别是外埠單位的大量搜購，如据市貿信公司統計，从7—10月份，北京、天津、太原、新疆、哈尔滨等17个地区30个采購單位，在上海采購的旧皮貨、旧服装、旧家具等共达40余万元。旧生鉄等五金原料，外流尤为严重。因此，刺激旧貨、旧料的价格上涨幅度很大，如以1956年12月份与1955年同月相比，旧生鉄上涨284%，旧鋼板上漲150%，老銀币上漲50%，旧油桶上漲116%，皮沙发上漲133%，旧

西装上涨102%，旧电冰箱上涨105%。有些旧货、旧料价格竟超过新货1倍多，出现了套购新货当旧货出售，甚至毁坏成品当旧料出售牟利等不正常现象。如有少数小商贩向广州等地以集零为整的方法，套购大批塑料梳子和衣架，敲碎后卖给本市牙刷厂作原料。旧货、旧料的这一突出情况，影响到市场物价的稳定，特别是旧五金原料的大量外流，已妨碍本市生产的原料供应。故在年底时，已采取加强市场管理，限制旧五金原料出口及加强核价工作等办法，以制止旧料、旧货市场价格的混乱现象。

由于商品供应的紧张及搜购单位的不择手段，助长了工厂及作坊自发户的发展。通过私营工商业的全行业公私合营及手工业的合作化，本市小工厂及小作坊，原已大部归口。下半年在市场需要的刺激下，小工厂及小作坊，又大量自发产生，全市工厂自发户9月份曾盲目发展至3,885户，从业人员8,169人，第四季度仍继续有发展。有些已经参加合作社的小手工业者，白天在社里生产，晚上在家里生产，将产品高价出售；少数手工业者则干脆要求退社，组织自发厂。临商、掮客、居间人也乘机活跃起来，追逐很高利润，如有一临商以3,200元买进双层蒸锅二只，立即以5,350元出售，一笔交易即获利2,150元。这对业已参加公私合营的部分资方人员，思想颇受影响，也有些跃跃欲试。上述情况对整个生产及市场物价，均很不利。这一情况说明了过渡时期的市场物价，即使在资本主义所有制改变以后的若干时期内，仍应采取适当办法加强管理工作，不应放任自流。党和政府，已注意到这一情况，从各方面加强管理和纠正。

上海1956年商品市场供应的紧张，还反映在商品销售额的大量增加上。1956年上海本市社会购买力，比1955年增加了15.7%；商品零售总额增加10%，向外埠调出商品的总额增加了22%；几种

主要消費品銷售量的增加情況是：豬肉增加21%，卷煙增加47.4%，棉布增加36.9%，毛巾增加55.8%。生產資料商品的銷售量同樣有很大的增加。

1956年下半年出現的市場供應緊張局面，是帶有全國性的，造成市場緊張的是什麼原因呢？是否因為1956年物資的產量減少了呢？根據1957年3月9日陳雲副總理在政協會議上發言的分析，主要是社會購買力增長的程度，超過了物資增長的程度。1956年的各種主要物資，大部分是增產的。1956年的工業總產值，比1955年增長25%以上。幾種主要工業品的產量增長也不小，如棉紗增長約31%，呢絨增長約36%，絨綾增長約50%，收音機增長約79%，自由車增長約86%，機制紙增長約23%，生鐵增長約20%，鋼材增長約54%，水泥增長約41%。農業生產雖然遭到了比1954年範圍更大的自然災害，雖然農業生產合作社的大多數幹部，因第一年辦社經驗還不足，但是糧食和許多經濟作物的產量，仍然超過了1955年，僅棉花產量略低了一些，生豬因飼料不足價格偏低，減產較多。

上述主要物資雖然大部增產不少，但仍然不夠，仍然形成供應緊張的原因，是由於1956年的社會購買力有更大的增長。這一增長的社會購買力，主要表現在下列三方面：（一）基本建設投資額的增長。1953年的基本建設投資額約為65億元，1954年約為75億元，1955年約為86億元，1956年則增為140億元，比1955年增加了62.8%。基本建設投資增加了，生鐵、鋼材、木材、水泥等商品的需要量就必然要增加。（二）國家支付的工資總額有很大增長。1953年的工資總額為65億元，1954年為74億元，1955年約為83億元，1956年增加為107億元。1956年比1955年增長了28.9%，其中一部分是增加原有職工的工資，一部分是支付給新增加的職工，1956年

全国新增加的职工达280万人。工资总额增加了,猪肉等副食品和各种消费品需要量就必然要增加。(三)农业贷款的增加。1953年底放出农贷6亿余元,1954年底近8亿元,1955年底约10亿元,1956年底达30余亿元。农贷的大部是用于购买生产资料,但是也有一部分用于购买消费资料。上述三方面社会购买力的大量增长,便是形成1956年市场供应紧张的基本原因。这三项国家支出的增长,虽然事后看来,有小部分可以少支出或者不支出的;但是绝大部分是必要的和用得适当的。虽然使国家当年的支出超过了收入,不得不动用一部分上年财政结余,也就是动用了国家储备和商业部门的库存物资;但其意义是积极的,是在人民生活有了改善,生产有了大量增长的情况下动用的。虽然某些物资供应比较紧张,个别市场物价也发生了某些暂时混乱现象,但就市场物价的全局来说,仍旧是稳定的,这正是反映了社会主义有组织市场的基础,已是日益巩固。

(五) 1957年的上海物价概况

1957年是我国第一个五年建设计划胜利完成的一年,现代工业总产值超过了五年计划指标17%左右;农副业总产值和粮食、棉花的总产量都达到了五年计划的指标,并略有超过;基本建设投资总额超过五年计划13%。上海工业总产值,也超额16.3%完成了第一个五年计划。1957年又是我国展开全民整风运动、彻底粉碎右派分子进攻、继续进行政治思想战线上的社会主义革命、获得伟大胜利的一年。

1957年上海批发物价指数年平均总指数比1956年上升0.44%年平均类指数中,大部无上下,仅副食品类上升4.6%,因猪肉等商品价格提高的影响;土特产类上升0.93%。零售物价指数上升

1.26%，职工生活費指数上升0.79%。

根据1956年商品供应的紧张状况及市場物价出現的某些暂时混乱現象，党和政府主要从三方面加强1957年的市場物价的管理工作：第一，在全国范围内开展增产节约运动；第二，合理调整物价，适当压缩消费；第三，加强市場管理。通过这三方面的工作，至第二季度，市場紧张的局面便很快缓和了下来，1957年上海的市場物价工作，同样是围绕以上三方面进行的。

在开展增产节约运动方面：二、三月間，中共中央、国务院分别作了在全国范围内开展增产节约运动的指示，政治协商会议全国委员会，也作了开展增产节约运动的号召。运动的中心要求是，必须对一切可以减少的支出，加以节约，对一切可以增产的物资，尽力增产，并贯彻勤俭建国、勤俭办企业、勤俭办合作社、勤俭办一切事业的精神。

增产节约运动很快在全国雷厉风行的展开，成效显著。如1月至5月間，全国原煤产量超过计划132万吨，鋼材产量超过计划11万吨。机关、部队的公用开支标准，比去年普遍降低31%。市場若干种商品供应紧张的情况，很快有了缓和。上海除了几种主要商品如棉花、煤炭、絨綫等仍比較紧张外，市場供应总的趋势同样由紧张趋向缓和。国家分配给上海的货源和上海自行組織到的货源，均比1956年有所增加。商品庫存总量也有所增加，上半年即比年初增加一成半，比1956年同期增加二成半以上。商品銷售方面的变化特別明显。生产資料商品的供应，由于国家适当压缩基建任务、扩大内部调节、推动节约代用等因素，厂矿采购相对减少，盲目爭購現象基本消失。生活資料商品的供应，机关集团的購買力减少最大，根据上半年的估算，机关集团購買消費品的数量比1956年下半年减少30%左右，办公用品的减少尤为突出，文化用品公司的

复写紙、打字蠟紙、玻璃台板、計算机等有关商品的銷量，比1956年下半年减少50%以上，这是开展增产节约运动的显著效果。外埠采購單位在零售环节上的采購，虽对絨綫及呢絨制品等仍有大量爭購現象，曾助长了本市絨綫供应的一度紧张，但由于全国市場有所緩和，以及中央商业部关于外区采購指示的逐步贯彻，外埠采購商品的数量，估計要比1956年减少30—40%左右。对几种供应不足的消费品，采取了提倡节约压缩消费量的措施，如在4月間宣布第二期布券的对折使用，对1958年度的布券数量作了合理的减少，以及大力节约煤炭等。本市居民的社会購買力，总量虽比1956年有所增加，但在增产节约、勤俭持家的社会风气下，供应比較正常。

在合理調整物价、适当压缩消费方面：国家为了促进生产，增加收入，平衡原料供应，調节和压缩消费，除于1956年9月以后，提高了油菜籽、芝蔴等油料收購价格，及相应的提高了食油售价外，1957年又提高了生豬的收購价格，并主动的提高猪肉、食盐、高級香烟和呢絨的零售价格，提高的幅度是：猪肉升6.81%，食盐升15.4%，甲級香烟升11.63%，乙級香烟升6.9%，呢絨升29%。从調整物价的結果来看，国家預期的經濟目的是达到了的。如1957年的生豬产量，即有了显著的提高。如呢絨价格提高后，以上海1957年4月至11月的呢絨銷售情况，与1956年同期比較，計銷售量减少9.31%，銷售金額增加28.61%，国家收入增加31.67%。上述商品价格的上升，是經過計算和有計劃的，上升的范围是有控制的，价格上升的商品，在全部商品中只占一小部分，大部分并没有变动。

一部分副食品的零售价格在1957年中亦有上升，如蔬菜上升2.1%，鷄蛋上升4.6%，水产上升2%，水果上升14.3%。副食品价格上升的原因，主要由于自由市場开放以后，若干商品价格的掌握

权限随之下放,不少銷地集中产地採購貨源,产地价格受供求規律影响,紛紛上提,致影响本市价格稳定。例如鷄蛋,1957年产地价格比1956年上升很大,南通上升17.34%,徐州上升13.85%,蕪湖上升19.06%,滁县上升18.84%,嘉兴上升19.95%。上海銷售价格仅上升4.6%,这是国营禽蛋公司在亏损300余万元的情况下竭力維持的。淡水魚情况亦类似。

大部分手工业品的零售价格亦有上升,如木床上升13.2%,棕棚上升9.1%,銅壺上升28.6%。上升原因主要是原料价格上涨,手工业合作化后工資福利有所提高,以及旧料改用新料等。如4.5尺三千眼棕棚,手工业生产合作社1956年4月的出厂价为18.27元,1957年4月涨为22.6元,上涨了4.33元,其中主要是原料价格提高了4.3元,工資提高0.61元,其他費用增加0.19元,稅款增加0.28元,因此合作社仍有亏损。

1957年上海部分物价的上升,便是在上述三种情况下发生的。这些商品价格的上升,对人民生活有一定影响,但影响不大。根据市統計局对700戶工人家計調查的統計,1957年第二季度比1956年同期,每戶工人家庭因零售物价上升而增加的开支是3.88元,而同一时期的收入則增加11.93元。

在加強市場物价管理方面:根据1956年市場物价方面所出現的某些混乱現象,1957年中央各有关部門,一致強調了各省、市应加強市場物价的管理工作,并决定各大城市应由工商行政管理局統一負責市場物价的管理工作。8月9日,国务院又发布了“关于国家計劃收購和統一收購的农副产品和其他物資不准进入自由市場的規定”,明确規定了农副产品的自由市場范围,澄清了自由市場开放以后,在农副产品經營上的混乱現象。

上海在中央的指示下,对加強市場物价的管理工作方面,进行

了以下几項主要工作：

(一)結合执行国务院关于进入自由市場商品范围的規定，先后加強了自由市場的管理工作。对花生、芝蔴、豆类等油料作物，已提前实行收購，禁止流入自由市場。猪肉自由販运，上半年曾有所发展，小菜場并出現較多的猪肉临时摊販，影响国家的統一收購貨源，卫生条件也不好，經先加管理后加收購后，始納入正軌。藥材自由市場有一个时期十分活跃，投机、抬价、偷稅、漏稅等流弊也較多，8月1日起，本市藥材公司根据国务院和卫生部的規定，对自由市場上出售的38种藥材，实行統一收購，并于8月19日成立藥材交易所，进一步加強对藥材自由市場的領導和管理。其他如木材、废旧金屬等自由市場，均发生不少混乱現象，木材因第三季度以后，供应紧张，旧木材的自由市場价格，超过了新木材，竟形成部分商販，故意将新木材毀坏，冒充旧木材出售牟利。經市人民委员会陸續制訂市場管理暫行办法后，逐步加強了市場管理，制止了自由市場的混乱現象。

(二)进一步加強棉布市場的管理。由于本年度第二期布券的对折使用，市民对棉布消費感到紧张，非法經營棉布的摊販，曾发展到300家以上，非法經營布制品的摊販，为数更多，邑庙区的露香园路夜市場，是非法經營布制品最集中的市場，輪流参与的摊販近千戶，每夜交易額曾达2万元左右，其产品質次价高，均不收布券，不仅遍銷本市，还运銷至江苏、浙江、安徽等省，影响极为广泛。非法买卖布券的行为，也一度日趋严重，每尺布券的售价2—7分不等。各地販运土布来沪銷售的数量也逐月增加，如經市紡織公司收購处理的土布，1月份还只272公尺，5月份即增至5,377公尺。本市有关部門，针对上述棉布市場的混乱情况，于8月間全面加強了棉布市場的管理工作，对未經批准經營棉布及布制品的商店、手

工业合作社、摊贩等，一律不准擅自经营，露香园路夜市场，亦经区人民委员会会同有关机关作妥善处理，劝令停业；对贩运来沪出售的土布，一律由市纺织品公司收购，不准在自由市场自行出售；非法买卖布券的行为则严加禁止。经过了这些措施后，棉布市场的混乱现象，获得了纠正。

(三) 严肃管理外货自由市场。1956年前，上海的外货自由市场，范围极小，影响不大，自1956年放松市场管理后，到货剧增，市场盲目发展，对各方面造成了许多不利影响。外货自由市场经营的商品种类，日益繁多，不仅有手表、照相机及各种尼龙等制成品，甚至如錫钢刀、工业用铅、塑胶、可可粉等工业原材料，亦大批流入市场，如黄浦区合营五金商店向自由市场购进的錫钢刀金额，1956年上半年为900元，下半年为19,000元，而1957年上半年竟增为62万元。经营外货的商贩亦盲目发展，无照摊贩曾发展至500人左右。外货自由市场的盲目发展，严重的助长了走私投机活动，影响国家外汇的大量流失，影响工业原料市场物价的稳定，还影响国内工业品的销路。因此，上海市人民委员会为了加强本市外货自由市场的管理，坚决打击走私投机的违法活动，保护国内工业生产，特于年底制订“上海市外货市场管理暂行办法”，规定今后所有依法进口的外货，一律由国营商业部门设立的专责机构统一收购；外埠来沪采购外货的单位，亦应通过国营专责机构供应；对经营外货单位进行严格控制；并严格掌握销售价格，加强缉私工作等，由本市有关部门密切配合，协同进行管理。

此外，本市有关部门曾组织专门机构，对手工业品的零售价格，加以全面审核，对不应提价或提价过大的品种，作了合理的核减，以保证手工业品价格的稳定。对外埠采购单位在多方协助的前提下加强了管理。对自发工业户，也进行了全面的清理和管理

工作。对小商贩、行商和經紀人等的管理工作，也逐步加強。总之，在1957年內，对資本主义工商业全行业公私合营后，由于放松市場物价管理而一度出現的新的混乱現象，根据新的条件和原則，較全面的重新加強了管理，这对繼續稳定市場物价，保証生产供应，是起了較大的积极作用的。

(六) 第一个五年計劃建設时期上海物价趋势的小結

通过我国第一个五年建設計劃的超額完成，通过社会主义革命的基本胜利，上海市場物价和全国經濟面貌一样，已进入一个新的历史时期。我們在上面五年来的敘述中，已将这一变化过程作了簡要的說明。茲再綜合的提出以下几个問題，作为这一时期上海物价发展过程的小結。

第一，对物价进入全面稳定的認識問題。

这一时期的上海物价，已由前一时期的基本稳定阶段，进入全面稳定的新阶段。上海物价的这一全面稳定，絕不应簡單地看作是抗日战争前物价稳定局面的恢复，它和抗日战争前上海物价的相对稳定局面，存在着本質的区别。抗日战争前上海物价的稳定是建立在半封建半殖民地經濟日趋衰落的基础上，因此是暫时的、相对的和极不巩固的。目前上海物价的稳定，則是建立在生产全面发展和社会主义經濟已初步确立的基础上，因此是全面的、长期的和十分巩固的。

根据五年来物价指数的表現，这一时期上海物价全面稳定的特点是：物价的总水平是稳定的，但各类商品之間仍有較大的涨落；批发物价总指数是稳定的，但零售物价指数仍有部分上升；工业品的主要趋势是稳定和下降的，但农产品的主要趋势是上升的。

为什么会表現出上述特点呢？因为解放以来，党和政府針对着

旧中国物价长期波动的局面，所实施的坚决稳定物价的方针，是首先把各种物价在当时的水平上全面稳定下来，然后在这个基础上，进一步作某些必要的调整，使之有利于发展生产，有利于对资本主义工商业实行利用、限制和改造的要求。五年来上海物价稳定的特点，正是新中国物价在稳定基础上作某些合理调整的反应。这一调整之所以必要，一方面是由于当时稳定下来的物价水平，是经过十余年来的长期波动，物价内部的合理比例，已完全被打乱，如工农业商品比价剪刀差的扩大等等，必须进行合理的调整。另一方面随着社会主义建设和社会主义改造的发展，各种商品生产的条件，正起着新的变化，物价的历史水平，已不能完全作为根据，必须根据各种商品的新的生产条件，进行合理的调整；如油菜籽和粮食的比价，虽已相当于战前水平，但解放后的粮食单位面积产量提高了，油菜籽反而有所降低，相形之下，农民对油菜籽的生产就不感兴趣，为了鼓励农民多种油菜籽，就有必要把油菜籽的收购价格，提高到超过战前的水平；又如生猪的生产条件，在农业合作化后有了变化，养猪的成本已有了提高，生猪的收购价格，虽已超过战前与粮食的比价水平10%左右，但仍必须适当提高生猪收购价格。

因此，物价的全面稳定，绝不应该认为是物价的冻结，在物价总水平稳定的基础上，进行某些局部调整，是必要的和合理的。

第二，物价政策作用的变化问题。

我国过渡时期物价政策的作用，主要表现在两方面：一方面是掌握在社会主义国家手里的向资本主义经济作斗争，并对资本主义经济贯彻利用、限制和改造的重要武器；另一方面又是调节国家积累和消费，调节人民内部生活的重要杠杆。在经济恢复时期，前一方面的作用是主要的，稳定物价的过程，实质上是社会主义因

素和資本主义因素劇烈斗争的过程，后一方面的作用不仅是次要的，簡直还不大明显。在第一个五年建設計劃时期，随着社会主义經濟的日益壮大，和資本主义經濟的相对削弱，两方面的作用已在逐漸变化，前者在縮小，后者在加大；直至1956年資本主义工商业实行全行业公私合营、社会主义革命获得基本胜利以后，前一方面的作用已下降为次要地位，而后一方面的作用則上升为主要地位。随着物价政策作用的这一变化，整个市場物价也出現了一系列的新情况和新問題，要求党和政府采取一系列的新措施。1956和1957两年来的市場物价变化过程，还只是党和国家發揮物价政策后一方面作用的开端。今后如何进一步运用物价这一槓杆，来合理的調节国家的积累和消費，調节人民內部的生活，使之更有利于生产建設的发展，正是摆在物价工作面前的艰巨而光荣的任务。

第三，价值規律对物价的作用問題。

价格是价值的表現形式，商品的价格始終是圍繞着价值而上下波动，在資本主义經濟体系中，价值規律是对物价起着自发調节作用的。在我国过渡时期里，价值規律对物价的作用究应如何估价呢？通过五年来上海市場物价的演变过程，特别是通过国家有計劃有組織市場的佔統治地位、国家对主要商品的实行統購統銷以及国家对物价日益加強的控制力等，价值規律对物价的这一自发調节作用，已受到了很大的限制。譬如五年来很大一部分商品价格的长期稳定，主要商品季节差价的消失和縮小，工业品进銷差价的背离等。从这些事实的表面看来，几乎令人怀疑着价值規律已对物价失去了一定支配作用，国家的权力，似乎已能完全控制物价，实际上这是一个錯覺。

事实証明，价格必須依据价值的原理，不仅在过渡时期起作用，在社会主义时期也是同样起作用的。如果商品的价格长期不

符合价值规律，结果必然不利于商品的流通和生产。在中国共产党第八次全国代表大会上，所指出的当前物价工作上的一些主要缺点，如油菜籽、生猪、桐油、茶油等农副产品收购价格偏低的问题，如工业品的价格因贯彻优质优价政策不够而引起的质量下降问题，如有些工业品进销差价悬殊过大形成工业部门低价自销的问题。这些物价工作上的缺点，正是反映了一部分商品价格的不符合价值规律，影响到这些商品的产量和质量，急须加以改进。

由于目前我国的社会主义商业已几乎成为唯一的商业，一般地没有来自其他方面的价格竞争，因此，价值规律对物价的作用，一般不可能再通过自发调节的形式出现，物价不符合价值规律时对生产和流通的影响，短期内也不容易发觉。这就更需要政府的物价部门，主动的认真的掌握价值规律，力求物价的调节和安排能符合价值规律，使之有利于整个生产和流通。

第四，在新的情况下加强市场物价管理的问题。

1956年资本主义工商业实行全行业公私合营以后，特别是在中国共产党的第八次代表大会上，提出了管理市场物价的新方向以后，有一个短时期，对在新情况下的市场物价管理工作，缺少具体办法，曾经放松了对市场物价的管理工作，助长了1956年下半年市场物价的局部混乱现象。1957年下半年开始，才根据新的情况，重新加强了市场物价的管理工作。

这一情况说明了，即使在资本主义工商业社会主义改造获得基本胜利以后，国家对市场物价工作，仍不应放任自流，应在新的条件下，继续加强管理。这是什么原因呢？因为：（一）生产和流通中的资本主义自发势力，仍大量存在，如对市场物价放松管理，还将助长这一自发势力的发展，甚至会影响到新合营企业和合作社企业的巩固。1956年下半年以后，上海及各地自发工业户的盲目

发展,便是例証。(二)国营企业和合作社营企业的内部,还存在着
一部分资本主义残余的经营作风,如不加强市场管理,这一经营作
风,将会有所滋长,形成新的盲目竞争因素,破坏国家市场物价的
计划性和统一性,如外埠采购单位在上海所进行的盲目竞购,便是
例証。(三)在国家统一市场领导下的自由市场的开放,是市场物
价管理工作的新对象,新的自由市场的开放,必须是有领导和有管
理的,否则同样会对市场物价起破坏作用。(四)在新的工商业关
系未确立以前,社会主义的工商部门之间,在市场物价问题上,还
存在着不少问题,有待进一步研究。

第五,对目前物价水平的估价问题。

国务院副总理李先念同志在中国共产党第八次代表大会上的
发言,对解放以来的市场物价问题,作了一个全面性的总结,对目
前的物价水平,也作了总的估价,他说:“总起来看,全国解放以来,
我国农产品和工业品的价格,可以归结为这样三种情况:(一)主要
商品的价格过去是适当的,现在看来还是适当的。(二)一部分商
品的价格过去是适当,现在不适当了。(三)少数商品的价格,过去
就是不适当的,现在还没有调整。”这一估价,对上海目前的物价水
平也是完全适合的。

全国和上海物价初步稳定下来的水平,是经过了长期的通货
膨胀和物价波动而遗留下来的水平,当然不可能是完全合理,需要
在这一基础上进行必要的调整。物价全面稳定以来,国家即着手
进行了不少商品价格的调整,通过这些调整,目前主要商品的价格
水平已是适当的和合理的。譬如就工农业产品比价差距而论,
通过物价稳定以后对主要农副产品收购价格的提高,以及部分重
工业品价格的下降,两者间的差距是在逐步缩小的。根据1955年
全国24个省区118个县城以下市场107种商品的材料计算,工农业

产品的比价的差距和1950年比較，縮小了17.25%。第一个五年建設計劃时期，上海批发物价指数中工业品类指数平均下降1.77%，农产品类指数平均上升8.48%；1957年的上海零售物价指数中，工业品类指数仅上升0.52%，农产品类指数上升2.1%，趋势仍在繼續縮小。工农业产品比价差距的这一縮小，是有利于巩固城乡关系和工农联盟的。

有人說：“現在的物价水平，應該完全恢复到旧中国抗日战争前，才算合理。”我們是不同意这样說法的。不錯，目前全国和上海的物价水平，比起抗日战争前已发生了很大的变化。根据1956年上海有关部門的計算，如以抗日战争前的1930—1936年七年的批发物价平均水平为100，則1955年的上海批发物价总水平，計上涨了2.67倍，其中工业品价格水平上升2.84倍，农产品价格水平上升1.45倍，各类及各个具体商品的价格水平，均有很显著的上落，这是20余年来历史发展的結果，特別是解放以来中国的經濟面貌和生产条件发生了根本变化的結果。如果机械地把現有物价水平完全按抗日战争前的水平恢复，那才是真正的不合理。因此，研究目前物价水平是否合理的标准，主要应从当前的条件出发，从是否有利于生产、有利于国家的积累和人民的生活出发，历史的水平只能供一定的参考。

我們从解放八年来上海市場物价的演变过程中，完全可以清楚的看到，党和政府的物价政策，不仅在物价波动阶段所坚决执行的稳定物价措施，是十分正确和成功的；而在物价基本稳定下来以后所执行的合理調整物价措施，也是同样正确和成功的。当然，随着祖国社会主义建設事业的蓬勃发展，随着工农业生产的大跃进，全国和上海的市場物价工作，同样将不断出現新的面貌，不断提出新的任务，要求市場物价工作起更大的积极作用，这是有待于

从事物价的工作人员和研究人员在党和政府的领导下作更进一步的努力的。

附註：本章所列統計資料及數字，主要根據下列資料：（一）華東商業五年資料（華東商業局編印）；（二）上海物價年報（上海市商業一局編印）；（三）上海市統計局統計資料。

第二章 上海解放后的物价指数

本章所发表的统计表，是上海解放以后，以上海市统计局为主编制的有关物价的统计资料，共计7种，包括批发物价指数、零售物价指数、职工生活费指数、折实单位价格和工资分价格等方面。

编制上海市批发物价指数第一表的商品内容共47种，这些商品的规格、牌号、单位、价格等已全部发表在本编第三章中。这份表因为是以上海解放初期的1949年6月为基期，故对解放后上海物价从继续波动进入基本稳定的过程，线条很分明。但同时亦因仅以一个月为基期，代表性较小，故我们根据该表重新换算了第二表，以1952年全年为基期，对表现1953年以后的上海批发物价面貌，较为清楚。但1953年前的各类商品指数，因换算关系，改变了第一表的面貌。因此，我们在文字说明时，国民经济恢复时期是根据第一表，第一个五年建设计划时期是根据第二表，请大家在运用时加以注意。

上海市零售物价指数是从1953年起编，包括的商品范围，逐步扩大，现已增加至200种以上。反映物价变动的代表性比批发物价指数要全面些。为了简明起见，我们只发表了年指数。

上海市职工生活费指数表分作两个时期编制，1952年前的时期，基本上仍继续解放前的工人生活费指数。1953年以后，是根据新的要求重新编制。

折实單位价格和工資分价格，实际上可以从几种主要商品来反映上海零售物价的水平。

(一) 解放后上海市

1949年7月

基期：1949年6月=100

时 期	总 指 数	粮 食 类	副 食 品 类	纱 布 类
1949年	529.05	474.45	438.93	474.71
7月	204.61	302.53	214.61	193.72
8月	231.11	313.42	217.94	213.60
9月	270.29	262.46	225.36	255.17
10月	383.58	281.15	275.53	326.52
11月	892.41	667.97	692.02	790.99
12月	1,192.28	1,019.17	1,008.13	1,068.23
1950年	2,179.47	1,997.71	2,024.94	1,882.14
1月	1,434.80	1,665.37	1,351.87	1,304.80
2月	2,097.90	2,366.98	2,078.62	2,098.67
3月	2,242.93	2,425.72	2,091.96	2,167.24
4月	1,871.29	2,235.52	1,609.35	1,814.73
5月	1,806.83	2,140.95	1,525.42	1,828.90
6月	2,015.20	2,038.80	1,593.21	1,827.94
7月	2,206.46	1,962.26	2,023.75	1,910.70
8月	2,293.78	1,902.48	2,342.28	1,897.80
9月	2,384.27	1,821.04	2,457.44	1,922.94
10月	2,522.74	1,880.06	2,445.07	1,954.05
11月	2,655.61	1,798.75	2,456.27	1,951.90
12月	2,621.94	1,734.59	2,324.09	1,906.15
1951年	2,875.03	1,853.51	1,985.32	2,263.54
1月	2,667.56	1,845.26	2,046.81	2,076.54
2月	2,647.44	1,809.22	1,976.00	2,073.52
3月	2,651.97	1,851.25	1,881.30	2,065.62
4月	2,764.05	1,829.52	1,828.28	2,261.24
5月	2,810.37	1,837.92	1,844.75	2,261.24
6月	2,884.05	1,885.53	1,896.17	2,261.24
7月	2,948.34	1,923.63	1,891.59	2,261.24
8月	2,997.74	1,838.05	1,954.55	2,374.03

批發物價指數表一

——1957年

公式：固定加權算術平均

燃料類	建築材料類	工業器材類	雜項類	土特產類
488.54	539.30	655.91	616.77	498.87
253.80	198.08	156.84	209.13	232.27
263.60	246.09	193.38	270.89	230.43
270.95	254.35	279.23	330.23	248.44
372.48	451.02	582.25	421.90	323.04
719.91	930.47	1,226.09	1,044.13	870.30
1,050.49	1,155.78	1,497.65	1,424.34	1,088.75
1,615.15	1,759.87	2,822.92	2,805.94	1,681.57
1,389.47	1,293.75	1,496.97	1,732.37	1,215.22
1,762.03	1,505.23	1,693.04	2,810.03	1,479.83
1,935.80	1,737.34	1,784.51	3,264.94	1,662.81
1,922.03	1,382.68	1,544.94	2,541.81	1,279.06
1,569.79	1,319.78	1,577.01	2,275.31	1,317.95
1,408.46	1,649.96	2,466.25	2,583.56	1,592.89
1,358.78	1,799.25	2,981.78	2,827.53	1,726.75
1,371.49	1,942.01	3,344.15	2,871.09	1,770.30
1,389.94	2,256.57	3,693.01	2,924.08	1,828.12
1,544.22	2,125.12	4,044.60	3,218.13	2,014.41
1,812.10	2,176.16	4,615.52	3,332.88	2,136.96
1,917.69	1,930.61	4,633.21	3,289.56	2,154.58
1,905.37	2,339.21	4,814.40	3,710.92	2,718.52
1,947.13	1,660.70	4,490.91	3,402.30	2,132.73
1,947.62	1,726.52	4,317.27	3,447.43	2,322.99
2,016.17	1,747.58	4,183.58	3,514.23	2,700.78
2,060.71	1,881.28	4,221.24	3,662.90	2,771.39
2,050.93	1,995.57	4,434.16	3,700.60	2,784.43
2,042.48	2,110.17	4,759.54	3,740.36	2,850.14
2,015.75	2,531.06	4,999.20	3,755.42	3,089.70
1,837.33	2,703.64	5,036.24	3,799.26	3,085.90

时 期	总 指 数	粮 食 类	副 食 品 类	纱 布 类
9月	3,038.39	1,856.11	2,083.14	2,393.64
10月	3,038.68	1,832.00	2,124.63	2,393.64
11月	3,078.54	1,837.54	2,175.26	2,391.97
12月	3,073.15	1,896.08	2,121.39	2,348.50
1952年	2,903.77	1,930.97	1,858.04	2,320.50
1月	3,033.20	1,925.66	2,060.93	2,348.50
2月	2,975.12	1,974.77	1,949.56	2,319.61
3月	2,904.43	2,016.86	1,843.70	2,305.29
4月	2,863.25	2,001.12	1,830.55	2,305.29
5月	2,867.86	1,972.87	1,811.88	2,305.29
6月	2,880.16	1,952.39	1,803.39	2,305.29
7月	2,882.61	1,952.39	1,794.70	2,305.29
8月	2,893.99	1,906.13	1,826.73	2,323.14
9月	2,896.75	1,861.38	1,883.37	2,332.06
10月	2,891.53	1,857.02	1,886.98	2,332.06
11月	2,886.00	1,874.84	1,878.07	2,333.06
12月	2,870.32	1,876.17	1,726.60	2,332.06
1953年	2,859.70	1,997.75	1,728.84	2,278.42
1月	2,888.12	1,931.52	1,644.59	2,332.06
2月	2,884.38	1,931.33	1,624.39	2,332.06
3月	2,878.36	1,926.64	1,631.64	2,332.06
4月	2,845.06	2,027.20	1,635.09	2,263.73
5月	2,833.87	2,027.20	1,653.22	2,263.73
6月	2,833.29	2,016.51	1,665.13	2,263.73
7月	2,840.47	2,020.07	1,680.33	2,263.73
8月	2,850.23	2,023.07	1,742.14	2,263.73
9月	2,859.70	2,020.26	1,826.92	2,263.73
10月	2,856.83	2,016.13	1,849.19	2,255.57
11月	2,872.33	2,016.51	1,896.32	2,253.94
12月	2,874.34	2,016.51	1,897.53	2,253.94
1954年	2,871.18	2,015.38	1,997.68	2,253.94
1月	2,867.16	2,016.51	1,897.53	2,253.94
2月	2,861.42	2,016.51	1,897.53	2,253.94
3月	2,859.99	2,016.51	1,911.69	2,253.94
4月	2,862.28	2,016.51	1,931.89	2,253.94
5月	2,867.16	2,016.51	1,978.51	2,253.94

燃料类	建筑材料类	工业器材类	杂项类	土特产类
1,856.51	2,720.81	5,092.18	3,881.14	3,054.55
1,718.92	2,919.70	5,142.67	3,883.91	2,941.13
1,712.43	3,036.22	5,484.96	3,877.88	2,489.67
1,658.44	3,037.30	5,610.85	3,865.55	2,398.80
1,524.09	2,827.17	4,874.71	3,565.62	2,303.47
1,643.85	3,082.86	5,261.86	3,847.38	2,371.69
1,583.15	3,039.12	5,032.37	3,792.10	2,355.14
1,552.96	3,007.53	4,654.76	3,653.72	2,346.75
1,552.96	2,932.82	4,493.73	3,505.67	2,303.33
1,552.96	2,834.41	4,655.32	3,477.84	2,306.21
1,552.96	2,824.69	4,829.26	3,474.36	2,307.17
1,548.82	2,773.05	4,863.48	3,486.73	2,307.17
1,534.39	2,773.05	4,914.54	3,493.68	2,306.93
1,490.77	2,728.41	4,952.70	3,510.69	2,265.67
1,425.43	2,686.49	4,994.78	3,505.67	2,265.43
1,425.43	2,621.80	4,922.96	3,519.20	2,256.31
1,425.43	2,621.80	4,920.72	3,520.36	2,249.83
1,422.44	2,726.67	4,921.70	3,532.68	2,232.06
1,425.43	2,648.02	4,948.28	3,649.56	2,269.40
1,425.43	2,651.95	4,956.64	3,642.16	2,250.50
1,425.43	2,652.74	4,910.39	3,628.79	2,246.91
1,425.43	2,672.66	4,869.05	3,573.17	2,249.16
1,425.43	2,651.95	4,851.24	3,490.79	2,246.23
1,425.43	2,649.85	4,855.27	3,484.10	2,241.73
1,425.43	2,714.09	4,897.59	3,477.76	2,241.73
1,425.43	2,737.42	4,926.62	3,472.48	2,235.21
1,422.44	2,743.45	4,955.66	3,474.24	2,188.63
1,415.31	2,743.45	4,962.05	3,470.37	2,184.13
1,414.17	2,840.72	4,980.26	3,515.78	2,201.91
1,414.17	3,014.02	4,948.77	3,511.56	2,229.58
1,420.16	3,018.74	4,748.00	3,508.74	2,303.60
1,414.17	3,001.70	4,857.24	3,503.46	2,279.75
1,414.17	3,001.70	4,801.64	3,501.70	2,279.75
1,414.17	3,001.70	4,758.83	3,500.29	2,301.13
1,414.31	2,997.77	4,749.97	3,497.83	2,320.47
1,420.16	2,990.16	4,743.57	3,494.66	2,320.47

时 期	总 指 数	粮 食 类	副 食 品 类	纱 布 类
6月	2,870.32	2,014.82	2,007.35	2,253.94
7月	2,872.90	2,014.44	2,013.91	2,253.94
8月	2,876.06	2,014.44	2,038.60	2,253.94
9月	2,875.20	2,014.44	2,047.92	2,253.94
10月	2,876.63	2,014.44	2,057.42	2,253.94
11月	2,875.49	2,014.44	2,067.26	2,253.94
12月	2,888.69	2,014.44	2,121.99	2,253.94
1955年	2,881.23	2,014.44	2,133.56	2,253.94
1月	2,898.16	2,014.44	2,143.92	2,253.94
2月	2,898.16	2,014.44	2,144.96	2,253.94
3月	2,882.38	2,014.44	2,135.63	2,253.94
4月	2,880.37	2,014.44	2,124.41	2,253.94
5月	2,879.51	2,014.44	2,117.33	2,253.94
6月	2,881.51	2,014.44	2,117.33	2,253.94
7月	2,881.51	2,014.44	2,117.33	2,253.94
8月	2,880.37	2,014.44	2,120.09	2,253.94
9月	2,874.05	2,014.44	2,132.52	2,253.94
10月	2,872.04	2,014.44	2,140.98	2,253.94
11月	2,873.48	2,014.44	2,149.96	2,253.94
12月	2,873.76	2,014.44	2,158.77	2,253.94
1956年	2,873.48	2,014.44	2,159.46	2,253.94
1月	2,873.76	2,014.44	2,176.55	2,253.94
2月	2,873.76	2,014.44	2,176.55	3,253.94
3月	2,873.48	2,014.44	2,164.81	2,253.94
4月	2,872.33	2,014.44	2,140.98	2,253.94
5月	2,872.04	2,014.44	2,138.05	2,253.94
6月	2,872.04	2,014.44	2,138.05	2,253.94
7月	2,871.47	2,014.44	2,138.05	2,253.94
8月	2,871.47	2,014.44	2,138.05	2,253.94
9月	2,873.48	2,014.44	2,160.67	2,253.94
10月	2,875.77	2,014.44	2,174.65	2,253.94
11月	2,876.63	2,014.44	2,183.80	2,253.94
12月	2,876.63	2,014.44	2,183.80	2,253.94
1957年	2,886.39	2,014.44	2,258.91	2,253.94

燃料类	建筑材料类	工业器材类	杂项类	土特产类
1,420.16	2,992.00	4,737.67	3,498.89	2,320.47
1,420.16	3,045.75	4,737.67	3,502.41	2,322.95
1,420.16	3,039.71	4,737.67	3,505.22	2,323.17
1,420.16	3,038.67	4,737.67	3,505.22	2,293.25
1,420.16	3,038.67	4,737.67	3,508.39	2,293.03
1,429.99	3,038.67	4,700.27	3,510.50	2,292.13
1,434.27	3,038.67	4,674.68	3,575.28	2,297.53
1,434.27	3,055.45	4,513.28	3,624.91	2,303.83
1,434.27	3,026.34	4,674.68	3,628.44	2,300.00
1,434.27	3,020.58	4,674.68	3,628.44	2,303.15
1,434.27	3,020.58	4,524.60	3,628.44	2,303.15
1,434.27	3,020.58	4,518.21	3,628.44	2,303.15
1,434.27	3,020.58	4,518.21	3,628.44	2,303.15
1,434.27	3,115.48	4,518.21	3,628.44	2,303.15
1,434.27	3,115.48	4,518.21	3,628.44	2,303.15
1,434.27	3,112.86	4,501.97	3,628.44	2,303.38
1,434.27	3,076.68	4,437.51	3,623.86	2,306.75
1,434.27	3,044.96	4,424.71	3,615.76	2,306.75
1,434.27	3,044.96	4,424.71	3,615.76	2,309.90
1,434.27	3,044.96	4,424.71	3,615.76	2,300.45
1,434.27	3,038.67	4,424.71	3,627.73	2,272.33
1,434.27	3,044.96	4,424.71	3,615.76	2,272.33
1,434.27	3,039.19	4,424.71	3,615.76	2,272.33
1,434.27	3,040.50	4,424.71	3,621.75	2,272.33
1,434.27	3,040.50	4,424.71	3,631.25	2,272.33
1,434.27	3,040.50	4,424.71	3,631.25	2,272.33
1,434.27	3,040.50	4,424.71	3,631.25	2,272.33
1,434.27	3,011.92	4,424.71	3,631.25	2,272.33
1,434.27	3,013.76	4,424.71	3,631.25	2,272.33
1,434.27	3,013.76	4,424.71	3,631.25	2,272.33
1,434.27	3,059.90	4,424.71	3,631.25	2,272.33
1,434.27	3,059.90	4,424.71	3,631.25	2,272.33
1,434.27	3,059.90	4,424.71	3,631.25	2,272.33
1,434.27	3,068.55	4,424.71	3,622.80	2,293.48

(二) 解放后上海市

1949年7月

基期: 1952年=100

时 期	总 指 数	粮 食 类	副 食 品 类	纱 布 类
1949年	18.22	24.57	23.62	20.46
7月	7.05	15.67	11.55	8.35
8月	7.96	16.23	11.73	9.20
9月	9.31	13.59	12.13	11.00
10月	13.21	14.56	14.83	14.07
11月	30.73	34.59	37.24	34.09
12月	41.06	52.78	54.26	46.03
1950年	75.06	103.46	108.98	81.11
1月	49.41	86.25	72.76	56.23
2月	72.25	122.58	111.87	90.44
3月	77.24	125.62	112.59	93.40
4月	64.44	115.77	86.62	78.20
5月	62.22	110.87	82.10	78.81
6月	69.40	105.58	85.75	78.77
7月	75.99	101.62	108.92	82.34
8月	78.99	98.52	126.06	81.78
9月	82.11	94.31	132.26	82.87
10月	86.88	97.36	131.59	84.21
11月	91.45	93.15	132.20	84.12
12月	90.29	89.83	125.08	82.14
1951年	99.30	95.99	106.85	97.55
1月	91.87	95.56	110.16	89.49
2月	91.17	93.69	106.35	89.36
3月	91.33	95.87	101.25	89.02
4月	95.19	94.75	98.40	97.45
5月	96.78	95.18	99.28	97.45
6月	99.32	97.65	102.05	97.45
7月	101.53	99.62	101.81	97.45
8月	103.24	95.19	105.19	102.31

批發物价指数表二

——1957年

煤 料 类	建筑材料类	工业器材类	杂 项 类	土 特 产 类
32.05	19.08	13.46	17.30	21.66
16.65	7.01	3.22	5.87	10.08
17.30	8.70	3.97	7.60	10.00
17.78	9.00	5.73	9.26	10.79
24.44	15.95	11.94	11.83	14.02
47.24	32.91	25.15	29.28	37.78
68.93	40.88	30.72	39.95	47.27
105.97	62.25	57.91	78.69	73.00
91.17	45.76	30.71	48.59	52.76
115.61	53.24	34.73	78.81	64.24
127.01	61.45	36.61	91.57	72.19
126.11	48.91	31.69	71.29	55.53
103.00	46.68	32.35	63.81	57.22
92.41	58.36	50.59	72.46	69.15
89.15	63.64	61.17	79.30	74.96
89.99	68.69	68.60	80.52	76.85
91.20	79.82	75.76	82.01	79.36
101.32	75.17	82.97	90.25	87.45
118.90	76.97	94.68	93.47	92.77
125.83	68.29	95.05	92.26	93.54
125.02	82.74	98.76	104.08	118.02
127.76	58.74	92.13	95.42	92.59
127.79	61.07	88.56	96.69	100.85
132.29	61.81	85.82	98.56	117.25
135.21	66.54	86.59	102.73	120.31
134.57	70.59	90.96	103.79	120.88
134.01	74.64	97.64	104.90	123.73
132.26	89.53	102.55	105.32	134.13
120.55	95.63	103.31	106.55	133.97

时 期	总 指 数	粮 食 类	副 食 品 类	纱 布 类
9月	104.64	96.12	112.11	103.15
10月	104.65	94.87	114.35	103.15
11月	106.02	95.16	117.07	103.08
12月	105.83	98.19	114.17	101.21
1952年	100.00	100.00	100.00	100.00
1月	104.46	99.73	110.92	101.21
2月	102.46	102.27	104.93	99.96
3月	100.02	104.45	99.23	99.34
4月	98.60	103.63	98.52	99.34
5月	98.76	102.17	97.52	99.34
6月	99.19	101.11	97.06	99.34
7月	99.27	101.11	96.59	99.34
8月	99.66	98.71	98.31	100.11
9月	99.76	96.40	101.36	100.50
10月	99.58	96.17	101.56	100.50
11月	99.39	97.09	101.08	100.50
12月	98.85	97.16	92.93	100.50
1953年	98.48	103.46	93.05	98.18
1月	99.46	100.03	88.51	100.50
2月	99.33	100.02	87.42	100.50
3月	99.12	99.78	87.82	100.50
4月	97.98	104.98	88.00	97.55
5月	97.59	104.98	88.98	97.55
6月	97.57	104.43	89.62	97.55
7月	97.82	104.61	90.44	97.55
8月	98.16	104.77	93.76	97.55
9月	98.48	104.62	98.33	97.55
10月	98.38	104.41	99.52	97.20
11月	98.92	104.43	102.06	97.13
12月	98.99	104.43	102.13	97.13
1954年	98.88	104.37	107.52	97.13
1月	98.74	104.43	102.13	97.13
2月	98.54	104.43	102.13	97.13
3月	98.49	104.43	102.89	97.13
4月	98.57	104.43	103.97	97.13
5月	98.74	104.43	106.48	97.13

燃料类	建筑材料类	工业器材类	杂项类	土特产类
121.81	96.24	104.46	108.85	132.61
112.78	103.27	105.50	108.93	127.68
112.36	107.39	112.52	108.76	108.08
108.82	107.43	115.10	108.41	104.14
100.00	100.00	100.00	100.00	100.00
107.86	109.04	107.94	107.90	102.96
103.88	107.50	103.23	106.35	102.24
101.89	106.38	95.49	102.47	101.88
101.89	103.74	92.18	98.32	99.99
101.89	100.26	95.50	97.54	100.12
101.89	99.91	99.07	97.44	100.16
101.62	98.09	99.77	97.79	100.16
100.68	98.09	100.82	97.98	100.15
97.81	96.51	101.60	98.46	98.36
93.53	95.02	102.46	98.32	98.35
93.53	92.74	100.99	98.70	97.95
93.53	92.74	100.94	98.73	97.67
93.33	96.45	100.96	99.08	96.90
93.53	93.66	101.51	102.35	98.52
93.53	93.80	101.68	102.15	97.70
93.53	93.83	100.73	101.77	97.54
93.53	94.53	99.88	100.21	97.64
93.53	93.80	99.52	97.90	97.52
93.53	93.73	99.60	97.71	97.32
93.53	96.00	100.47	97.54	97.32
93.53	96.83	101.06	97.39	97.04
93.33	97.04	101.66	97.44	95.01
92.86	97.04	101.79	97.33	94.82
92.79	100.48	102.17	98.60	95.59
92.79	106.61	101.52	98.48	96.79
93.18	106.78	97.40	98.40	100.01
92.79	106.17	99.64	98.26	98.97
92.79	106.17	98.50	98.21	98.97
92.79	106.17	97.62	98.17	99.90
92.80	106.03	97.44	98.10	100.74
93.18	105.77	97.31	98.01	100.74

时 期	总 指 数	粮 食 类	副 食 品 类	纱 布 类
6月	98.85	104.34	108.04	97.13
7月	98.94	104.32	108.39	97.13
8月	99.05	104.32	109.72	97.13
9月	99.02	104.32	110.22	97.13
10月	99.07	104.32	110.73	97.13
11月	99.03	104.32	111.26	97.13
12月	99.48	104.32	114.21	97.13
1955年	99.22	104.32	114.83	97.13
1月	99.81	104.32	115.39	97.13
2月	99.81	104.32	115.44	97.13
3月	99.26	104.32	114.94	97.13
4月	99.19	104.32	114.34	97.13
5月	99.16	104.32	113.96	97.13
6月	99.23	104.32	113.96	97.13
7月	99.23	104.32	113.96	97.13
8月	99.19	104.32	114.10	97.13
9月	98.98	104.32	114.77	97.13
10月	98.91	104.32	115.23	97.13
11月	98.96	104.32	115.71	97.13
12月	98.97	104.32	116.19	97.13
1956年	98.96	104.32	116.22	97.13
1月	98.97	104.32	117.14	97.13
2月	98.97	104.32	117.14	97.13
3月	98.96	104.32	116.51	97.13
4月	98.92	104.32	115.23	97.13
5月	98.91	104.32	115.07	97.13
6月	98.91	104.32	115.07	97.13
7月	98.89	104.32	115.07	97.13
8月	98.89	104.32	115.07	97.13
9月	98.96	104.32	116.29	97.13
10月	99.04	104.32	117.04	97.13
11月	99.07	104.32	117.53	97.13
12月	99.07	104.32	117.53	97.13
1957年	99.40	104.32	121.57	97.13

燃料类	建筑材料类	工业器材类	杂项类	土特产类
93.18	105.83	97.19	98.13	100.74
93.18	107.73	97.19	98.23	100.85
93.18	107.52	97.19	98.31	100.86
93.18	107.48	97.19	98.31	99.56
93.18	107.48	97.19	98.39	99.55
93.83	107.48	96.42	98.45	99.51
94.11	107.48	95.90	100.27	99.74
94.11	108.07	92.59	101.66	100.02
94.11	107.04	95.90	101.76	99.85
94.11	106.84	95.90	101.76	99.99
94.11	106.84	92.82	101.76	99.99
94.11	106.84	92.69	101.76	99.99
94.11	106.84	92.69	101.76	99.99
94.11	110.20	92.69	101.76	99.99
94.11	110.20	92.69	101.76	99.99
94.11	110.11	92.35	101.76	100.00
94.11	108.83	91.03	101.63	100.14
94.11	107.70	90.77	101.41	100.14
94.11	107.70	90.77	101.41	100.28
94.11	107.70	90.77	101.41	99.87
94.11	107.48	90.77	101.74	98.65
94.11	107.70	90.77	101.41	98.65
94.11	107.50	90.77	101.41	98.65
94.11	107.55	90.77	101.57	98.65
94.11	107.55	90.77	101.84	98.65
94.11	107.55	90.77	101.84	98.65
94.11	107.55	90.77	101.84	98.65
94.11	106.53	90.77	101.84	98.65
94.11	106.60	90.77	101.84	98.65
94.11	106.60	90.77	101.84	98.65
94.11	108.23	90.77	101.84	98.65
94.11	108.23	90.77	101.84	98.65
94.11	108.23	90.77	101.84	98.65
94.11	108.54	90.77	101.60	99.57

(三) 上海市零售物价指数表

1953—1957年

1952年全年=100

公式：固定加权算术平均

类 别	1953年	1954年	1955年	1956年	1957年	
总 指 数	105.28	107.15	108.14	109.12	110.5	
粮 食 类	103.13	103.62	103.62	103.62	103.6	
副 食 品 类	类 指 数	114.27	116.70	118.80	120.49	122.9
	季节性蔬菜类	135.69	117.35	124.61	117.36	113.7
	非季节性蔬菜类	132.73	107.90	107.10	107.66	105.7
	肉蛋鸡鱼类	110.08	123.43	120.37	125.74	130.3
	调 味 类	94.09	104.54	116.24	115.18	116.2
烟 酒 茶 类	类 指 数	105.43	113.25	117.23	115.57	114.7
	烟 类	99.31	100.38	108.82	107.59	107.5
	酒 类	120.65	145.96	134.52	129.41	128.9
	茶 类	100.00	98.88	102.95	112.07	114.0
其 他 食 品 类	类 指 数	103.68	103.15	100.72	102.36	108.5
	点 心 类	100.00	98.89	98.77	98.77	98.8
	糖 果 罐 头 类	94.78	96.65	100.67	91.83	91.0
	水 菓 类	128.72	127.23	102.06	113.10	135.9
衣 着 类	类 指 数	102.51	103.20	105.45	106.82	107.8
	衣 料 类	100.94	102.26	104.98	107.32	109.0
	成 衣 类	97.18	96.69	99.22	99.93	99.9
	其 他 衣 着 类	109.07	108.77	109.60	108.53	108.5
燃 料 类	96.74	96.71	98.71	98.07	98.0	
日 用 品 类	98.45	98.63	99.52	104.42	105.7	
医 药 类	类 指 数	88.34	99.13	93.15	91.70	83.0
	新 药 类	76.45	62.92	63.14	61.83	60.3
	中 药 类	113.69	176.28	141.66	141.66	141.1
家 用 器 皿 类	112.53	121.65	125.12	121.10	127.5	
文 教 用 品 类	92.75	88.51	87.23	90.30	88.0	

(四) 上海市工人生活費指數表

1949年6月——1952年

基期：1949年6月中旬=100

公式：加權綜合法

時 期	總 指 數	分 類 指 數			
		食 物	住 屋	衣 着	雜 項
1949年					
6月上半月	89.34	90.61	85.33	91.55	86.75
下半月	110.53	112.32	109.34	103.58	104.57
7月上半月	199.29	207.59	199.22	144.68	175.60
下半月	322.41	343.43	328.46	187.47	247.51
8月上半月	351.56	376.79	344.27	199.23	284.81
下半月	280.37	282.60	307.06	181.05	277.09
9月上半月	271.14	270.96	282.52	194.15	301.52
下半月	251.53	244.13	266.76	200.51	309.39
10月上半月	257.90	253.47	262.84	211.99	311.50
下半月	283.78	278.56	273.43	290.08	338.99
11月上半月	394.57	394.25	345.02	447.60	461.95
下半月	842.92	845.13	770.64	880.84	949.03
12月份	970.50	914.02	1,083.64	864.38	1,226.34
1950年平均	1,675.53	1,713.83	1,342.37	1,472.17	2,212.69
1月	1,353.81	1,409.39	1,226.62	989.46	1,453.21
2月	2,042.37	2,169.64	1,518.36	1,833.60	2,319.78
3月	2,186.81	2,226.15	1,799.09	1,869.80	2,904.97
4月	1,857.78	1,858.45	1,615.00	1,488.20	2,599.62
5月	1,609.54	1,659.75	1,263.36	1,352.45	2,122.39
6月	1,535.92	1,559.60	1,192.31	1,398.22	2,157.10
7月	1,576.17	1,613.36	1,178.37	1,463.28	2,192.00
8月	1,616.18	1,684.46	1,165.73	1,474.96	2,130.49
9月	1,640.25	1,726.19	1,156.71	1,483.80	2,102.90
10月	1,587.98	1,613.20	1,240.65	1,509.29	2,165.41
11月	1,620.90	1,613.77	1,370.51	1,558.80	2,226.60
12月	1,563.82	1,529.07	1,381.73	1,560.54	2,192.78
1951年平均	1,639.82	1,577.24	1,429.81	1,817.25	2,336.63

时 期	总 指 数	分 类 指 数			
		食 物	住 屋	衣 着	杂 项
1月	1,601.51	1,601.55	1,378.55	1,586.13	2,167.34
2月	1,628.25	1,648.34	1,371.23	1,586.13	2,178.09
3月	1,633.57	1,620.81	1,397.76	1,632.64	2,273.26
4月	1,579.77	1,490.69	1,406.46	1,776.99	2,305.71
5月	1,556.47	1,436.41	1,395.82	1,864.85	2,321.50
6月	1,585.40	1,472.49	1,384.77	1,875.14	2,409.87
7月	1,628.41	1,556.13	1,394.44	1,859.23	2,380.92
8月	1,683.61	1,621.12	1,435.76	1,957.85	2,397.37
9月	1,718.01	1,662.86	1,480.11	1,972.52	2,395.39
10月	1,710.66	1,645.89	1,501.53	1,924.93	2,397.80
11月	1,696.28	1,613.47	1,508.30	1,949.27	2,396.49
12月	1,681.42	1,591.91	1,508.30	1,904.17	2,400.44
1952年平均	1,617.86	1,536.99	1,460.79	1,853.14	2,256.41
1月	1,659.06	1,554.50	1,505.28	1,887.79	2,400.44
2月	1,670.32	1,568.83	1,517.20	1,891.79	2,402.84
3月	1,660.91	1,557.68	1,515.99	1,886.27	2,381.00
4月	1,629.46	1,518.20	1,508.60	1,855.99	2,334.43
5月	1,581.38	1,442.11	1,487.64	1,835.24	2,333.71
6月	1,550.44	1,422.85	1,438.31	1,838.48	2,263.61
7月	1,579.86	1,485.25	1,435.90	1,838.48	2,234.57
8月	1,603.23	1,529.03	1,434.24	1,841.52	2,232.89
9月	1,624.08	1,604.80	1,417.20	1,820.77	2,115.75
10月	1,597.52	1,549.25	1,423.23	1,849.14	2,115.75
11月	1,592.14	1,539.85	1,421.12	1,849.14	2,117.67
12月	1,667.13	1,670.71	1,424.44	1,849.14	2,143.83

(五)上海市职工生活費指数表

1953—1957年

1952年全年=100

公式：固定加权算术平均

类 别		1953年	1954年	1955年	1956年	1957年
总 指 数		105.76	106.62	107.76	108.15	109.0
食品类		110.18	110.85	112.07	113.08	113.9
主 食 品 类		103.90	104.98	104.98	104.98	105.0
副 食 品 类	类 指 数	115.78	115.03	117.32	119.37	120.7
	肉 蛋 魚 类	109.79	119.64	117.40	123.20	
	蔬 菜 类	135.55	115.53	117.69	114.57	
	调 味 类	94.85	105.39	116.55	115.24	
烟 酒 茶 类		103.15	116.26	119.14	118.15	119.3
其 他 食 品 类		102.24	101.76	98.07	99.49	102.4
非食品类		100.81	101.02	102.44	103.17	103.3
衣 着 类		102.34	102.51	104.26	105.38	106.4
燃 料 类		101.40	101.82	105.12	104.48	104.3
家 用 器 皿 类		112.53	121.64	124.72	120.98	130.1
日 用 杂 品 类		98.02	98.89	99.32	104.46	105.5
文 教 用 品 类		96.62	90.49	92.94	90.54	85.1
医 药 类		79.50	75.66	63.28	63.01	61.4
服务性支出类		99.61	101.85	102.37	100.76	100.8
房 租 水 电 类		99.93	100.23	100.74	100.74	100.7
生 活 服 务 类		99.10	104.49	105.04	101.21	101.2

(六)上海市折实单位价格统计表

1949年6月——1956年

金額單位：新人民币元

年 度	全 年	1 月	2 月	3 月	4 月	5 月	6 月	7 月	8 月	9 月	10 月	11 月	12 月
1949年							0.0341	0.0733	0.0823	0.0793	0.0821	0.1993	0.2861
1950年	0.5223	0.3973	0.5799	0.6229	0.5690	0.5385	0.5238	0.5181	0.5200	0.5031	0.4967	0.5003	0.4982
1951年	0.5298	0.5027	0.5036	0.4994	0.5223	0.5291	0.5331	0.5403	0.5458	0.5455	0.5452	0.5452	0.5452
1952年	0.5469	0.5452	0.5499	0.5527	0.5521	0.5520	0.5520	0.5520	0.5499	0.5424	0.5392	0.5380	0.5371
1953年	0.5464	0.5412	0.5416	0.5416	0.5477	0.5487	0.5488	0.5488	0.5488	0.5488	0.5473	0.5467	0.5466
1954年	0.5486	0.5466	0.5466	0.5466	0.5466	0.5482	0.5497	0.5497	0.5497	0.5497	0.5497	0.5497	0.5506
1955年	0.5525	0.5525	0.5525	0.5525	0.5525	0.5525	0.5525	0.5525	0.5525	0.5525	0.5525	0.5525	0.5525
1956年	0.5525	0.5525	0.5525	0.5525	0.5525	0.5525	0.5525	0.5525	0.5525	0.5525	0.5525	0.5525	0.5525

(七)上海市工資分價格統計表

1952年7月——1956年

金額單位：新人民币元

年 度	全 年	1 月	2 月	3 月	4 月	5 月	6 月	7 月	8 月	9 月	10 月	11 月	12 月
1952年								0.2592	0.2566	0.2519	0.2498	0.2497	0.2531
1953年	0.2598	0.2552	0.2554	0.2554	0.2605	0.2613	0.2615	0.2615	0.2615	0.2614	0.2612	0.2611	0.2611
1954年	0.2628	0.2611	0.2611	0.2611	0.2611	0.2624	0.2636	0.2636	0.2636	0.2636	0.2636	0.2637	0.2646
1955年	0.2663	0.2663	0.2663	0.2663	0.2663	0.2663	0.2663	0.2663	0.2663	0.2663	0.2663	0.2663	0.2663
1956年	0.2663	0.2663	0.2663	0.2663	0.2663	0.2663	0.2663	0.2663	0.2663	0.2663	0.2663	0.2663	0.2663

第三章 上海解放后主要商品价格

(一)解放后上海市主要商品上漲倍数表

1949年6月——1957年

商 品	上 漲 倍 数	商 品	上 漲 倍 数
二 硝 基	172.6	煤 油	20.2
糖 膠	76.2	蔴 皮	20.2
紙 烟	51.0	元 鐵	19.4
白 報 紙	49.2	綫 株	19.0
杉 木	45.3	粳 米	18.7
硫 青	40.4	籼 米	18.5
蔴 袋	38.4	火 柴	18.5
烟 叶	33.1	布 油	18.2
燒 碱	28.9	食 油	17.5
鋼 板	28.2	食 棉	17.0
食 鹽	27.0	生 花	16.0
紫 麵	26.6	汽 油	15.1
麵 粉	25.0	圓 豆	14.6
糖	24.4	桐 餅	14.4
棉 紗	24.2	桐 油	14.0
小 麥	23.3	肥 皂	13.7
青 磚	23.3	豆 泥	11.7
碱 面	22.9	水 管	11.7
色 布	22.0	黑 鐵	11.6
蛋	21.7	青 霧	8.6
白 布	21.7	无 烟	6.8
牛 皮	20.9	有 烟	6.3
毛 巾	20.4	玻 璃	4.4
猪 肉	20.3		

(二)解放后上海市主要商品与总指数

逐年漲落情况比較表

1949年6月—1956年

年份	总指数	面粉 一等紅宮強 袋	小麦 中 等 100市斤	粳米 中白粳 100市斤	籼米 乙 籼 100市斤	豆 中等黃豆 100市斤
1950年	+119.9	+99.0	+91.1	+60.1	+53.0	+69.6
1951年	+ 17.2	- 1.6	- 2.5	+19.6	+11.4	- 4.3
1952年	- 6.6	- 2.6	- 4.1	+ 0.5	- 2.3	- 0.9
1953年	+ 0.1	+ 9.5	+ 1.4	+ 2.9	- 0.2	-10.2
1954年	+ 0.5	0	- 2.8	0	0	0
1955年	- 0.5	+ 7.4	0	+ 8.2	+ 8.0	+ 9.7
1956年	+ 0.1	0	- 7.8	0	0	0

年份	食油 本厂生油 100市斤	食鹽 淮鹽散裝 100市斤	糖 苏联砂 100市斤	猪肉 上 等 100市斤	蛋 鮮 鷄 蛋 100市斤	棉紗 20支藍鳳 件
1950年	+78.3	+60.3	+159.3	+153.4	+54.0	+93.7
1951年	- 1.3	- 8.2	- 14.7	- 5.2	+ 1.1	+29.9
1952年	-12.5	- 3.2	- 24.3	- 21.3	+ 0.1	- 2.0
1953年	+ 9.8	- 6.7	+ 1.0	+ 19.4	+ 3.1	- 1.1
1954年	+14.3	+ 1.4	+ 20.4	+ 6.6	+ 6.2	0
1955年	+15.8	0	+ 0.2	+ 1.0	+ 3.9	0
1956年	0	0	0	+ 2.1	+ 1.7	0

年份	白布 12磅龙头 匹	花布 荷花女嗶嘰 匹	色布 工农藍布 匹	有烟煤 开灑一号屑 公噸	无烟煤 統一屑 公噸	煤油 二 号 苏联桶裝 桶
1950年	+80.5	+61.3	+77.8	+66.2	-21.8	+70.0
1951年	+21.3	+21.1	+18.9	-10.0	+23.2	+15.9
1952年	+ 0.4	- 0.7	0	- 2.3	0	-28.5
1953年	- 2.8	- 4.9	- 4.7	- 1.2	0	- 1.5
1954年	0	0	0	0	+ 4.2	+ 5.0
1955年	0	0	0	0	0	0
1956年	0	0	0	0	0	0

年份	汽油 二 号 苏联桶装 桶	柴油 二 号 苏联散装 公噸	杉木 3"×6" ×1 1/2' 立方公尺	水泥 泰 山 公噸	玻璃 2公厘 16"×24" 箱	青磚 1 3/4"× 4 1/8"× 8 1/2" 万塊
1950年	+114.8	+114.5	+73.3	+60.1	+56.6	+37.8
1951年	- 26.0	- 38.2	+70.5	+17.9	-22.0	+61.4
1952年	- 41.3	- 12.1	-17.5	-13.9	- 1.8	- 6.9
1953年	0	0	+23.3	+ 7.1	- 6.4	- 0.3
1954年	0	0	+ 3.0	0	0	- 2.7
1955年	0	0	+ 5.0	-12.0	0	- 8.0
1956年	0	0	0	0	-11.2	+20.0

年份	元鉄 19m/m ×18 国貨 公噸	鋼板 1/8"× 4'×8' 資貨 公噸	黑鉄管 2吋資貨 A級 公噸	紫銅絲 8号99.9% 資貨 公噸	生鉄 二 号 国貨 公噸	橡膠 三 号 星洲 紅 橡 膠 資貨 公噸
1950年	+61.3	+ 59.8	+160.0	+76.4	+32.9	+662.3
1951年	+ 6.7	+110.5	+ 19.8	+41.1	+61.5	+ 10.0
1952年	-21.8	- 7.5	- 42.9	- 8.6	-30.6	- 5.3
1953年	- 8.0	- 32.8	- 10.7	+ 5.2	-12.1	0
1954年	- 8.3	- 11.2	- 2.3	0	0	0
1955年	0	- 10.2	- 25.0	0	-10.6	0
1956年	0	0	0	0	0	0

年份	燒碱 永 利 300公斤桶 公斤	二硝基 南京化246° 公斤	火柴 美丽短梗 听100封	肥皂 工 农 箱 120 塊	碱面 永利純碱 袋160市斤	碱化青 联盟青紅光 桶100市斤
1950年	+99.4	+205.8	+43.8	+51.9	+52.8	+229.9
1951年	+32.9	- 10.6	+17.5	+24.9	+25.7	+ 13.2
1952年	0	0	-11.3	-10.5	+ 9.7	- 8.7
1953年	- 2.5	- 1.3	+ 1.1	- 4.4	- 2.1	- 1.4
1954年	0	0	- 1.4	0	0	- 2.7
1955年	- 2.9	0	0	0	0	- 7.4
1956年	0	0	0	+ 8.9	0	0

年份	白报纸 苏联 36"×42" 令	纸烟 新装飞马 条200支	毛巾 414鐘牌 打	线袜 303狗牌 打	青霉素 法国 20万单位 U.P.R. 瓶	麻袋 国产 29"×43" 2.5磅 条
1950年	+143.7	+138.7	+119.2	+98.7	+132.0	+121.2
1951年	+ 42.8	+ 9.5	+ 23.4	+30.0	- 14.3	+ 6.6
1952年	- 16.2	- 6.6	- 10.3	- 6.0	+ 2.6	- 33.1
1953年	- 15.9	+ 5.5	- 1.6	0	- 16.2	- 7.4
1954年	0	+ 4.7	0	0	+ 6.0	+ 5.0
1955年	0	+ 4.0	0	0	0	0
1956年	0	0	0	0	0	0

年份	桐油 足度 100市斤	圆豆饼 四牌 100市斤	烟叶 许昌机烤 中下部五級 100市斤	麻皮 大竹芋青 一級 100市斤	棉花 7/8" 中級細絨 〔散裝〕 市担	牛皮 黃牛皮淡 干板头号 市担
1950年	+100.1	+65.1	+122.4	+47.9	+61.1	+240.7
1951年	+ 8.1	+ 8.2	+ 9.3	+45.2	+ 6.8	+ 7.9
1952年	- 32.0	+ 6.2	- 10.6	- 3.3	- 1.1	- 9.1
1953年	- 8.9	+ 3.5	+ 12.1	+ 3.5	- 0.7	+ 24.9
1954年	+ 9.4	+13.4	+ 6.8	+ 1.9	- 1.5	0
1955年	+ 26.2	+ 3.7	0	+ 0.8	0	- 6.9
1956年	0	0	0	0	0	- 21.6

年份	总指数	糧食类	副食类	紗布类	燃料类	建筑材料类	工业器材类	杂项类	土特产类
1949年	100	89.7	83.0	89.7	92.3	101.9	124.0	116.6	94.3
1950年	100	91.7	92.9	86.4	74.1	80.7	132.3	128.7	77.2
1951年	100	64.5	69.1	78.7	66.3	81.4	167.5	129.4	94.6
1952年	100	66.5	64.0	79.9	52.5	97.4	167.9	122.8	79.3
1953年	100	69.9	60.5	79.7	49.7	95.3	172.1	123.5	78.1
1954年	100	70.2	69.6	78.5	49.5	105.1	165.4	122.2	80.2
1955年	100	69.9	74.1	78.2	49.8	106.0	156.6	125.8	80.0
1956年	100	70.1	75.2	78.4	49.9	105.7	154.0	126.2	79.1

(三)解放后上海市主要商品价格表

1949年6月—1957年

單位：新人民币元

粉 (一等紅富強, 每袋44市斤价)

基期：1949年6月=100

時期	# 1949年		# 1950年		# 1951年		# 1952年		# 1953年	
	批发价	比价	批发价	比价	批发价	比价	批发价	比价	批发价	比价
年平均	1.3588	406.3	7.1524	2,138.9	7.8096	2,335.4	7.2792	2,176.8	8.0500	2,407.3
1月			5.8991	1,764.1	8.1357	2,432.9	7.6000	2,272.7	7.9000	2,362.4
2月			8.5306	2,551.0	8.1500	2,437.2	7.7000	2,302.6	7.9000	2,362.4
3月			8.8662	2,651.4	8.3185	2,487.6	7.7500	2,317.6	7.9000	2,362.4
4月			7.6662	2,292.5	8.2491	2,466.8	7.5367	2,253.8	8.1000	2,422.2
5月			7.3061	2,184.8	8.0542	2,408.6	7.0311	2,102.6	8.1000	"
6月	0.3344	100.0	6.4876	1,940.1	8.0000	2,392.3	6.7000	2,003.6	8.1000	"
7月	0.6985	208.9	5.8651	1,753.9	7.7640	2,321.8	6.7000	2,003.6	8.1000	"
8月	0.7034	210.3	6.0184	1,799.8	7.3542	2,199.2	6.9600	2,081.3	8.1000	"
9月	0.6737	201.5	6.6903	2,000.7	7.2937	2,181.1	7.2600	2,171.1	8.1000	"
10月	0.9671	289.2	7.3183	2,188.5	7.3000	2,183.0	7.3121	2,186.6	8.1000	"
11月	2.2593	675.6	7.4605	2,231.0	7.4963	2,241.7	7.4000	2,212.9	8.1000	"
12月	3.8753	1,158.9	7.7202	2,308.7	7.6000	2,272.7	7.4000	2,212.9	8.1000	"

時期	1954年		^ 1955年		^ 1956年		^ 1957年	
	批发价	比 价	批发价	比 价	批发价	比 价	批发价	比 价
年平均	8.1000	2,422.2	8.7000	2,601.7	8.7000	2,601.7	8.7000	2,601.7
1月	8.1000	2,422.2	8.7000	2,601.7	8.7000	2,601.7	8.7000	2,601.7
2月	8.1000	2,422.2	8.7000	2,601.7	8.7000	2,601.7	8.7000	2,601.7
3月	8.1000	2,422.2	8.7000	2,601.7	8.7000	2,601.7	8.7000	2,601.7
4月	8.1000	2,422.2	8.7000	2,601.7	8.7000	2,601.7	8.7000	2,601.7
5月	8.1000	2,422.2	8.7000	2,601.7	8.7000	2,601.7	8.7000	2,601.7
6月	8.1000	2,422.2	8.7000	2,601.7	8.7000	2,601.7	8.7000	2,601.7
7月	8.1000	2,422.2	8.7000	2,601.7	8.7000	2,601.7	8.7000	2,601.7
8月	8.1000	2,422.2	8.7000	2,601.7	8.7000	2,601.7	8.7000	2,601.7
9月	—	—	8.7000	2,601.7	8.7000	2,601.7	8.7000	2,601.7
10月	—	—	8.7000	2,601.7	8.7000	2,601.7	8.7000	2,601.7
11月	—	—	8.7000	2,601.7	8.7000	2,601.7	8.7000	2,601.7
12月	—	—	8.7000	2,601.7	8.7000	2,601.7	8.7000	2,601.7

^ 为统销价。

为市价。

无符号者为牌价。

小麦 (中等, 每100市斤价)

時期	1949年		1950年		1951年		1952年		1953年	
	批发价	比价	批发价	比价	批发价	比价	批发价	比价	批发价	比价
年平均	2.0147	516.1	10.1363	2,596.4	10.9207	2,797.3	10.5464	2,701.4	10.5577	2,704.3
1月			9.1333	2,339.5	11.4456	2,931.8	10.9000	2,792.0	10.6500	2,728.0
2月			11.8938	3,046.6	12.2833	3,146.3	11.1000	2,843.2	10.6500	2,728.0
3月			12.8112	3,281.6	12.1667	3,116.5	11.2000	2,868.9	10.6500	2,728.0
4月			10.3567	2,652.8	11.7500	3,009.7	11.0400	2,827.9	10.5000	2,945.7
5月			9.2874	2,378.9	11.1111	2,846.1	10.5212	2,695.0	10.5000	2,945.7
6月	0.3904	100.0	8.4626	2,167.7	9.8917	2,533.7	10.0000	2,561.5	10.0000	2,561.5
7月	0.9341	239.3	8.0924	2,072.8	10.0000	2,561.5	10.0000	2,561.5	10.0000	2,561.5
8月	0.9825	251.7	8.6620	2,218.7	10.0000	2,561.5	10.1148	2,590.9	10.0000	2,561.5
9月	0.9719	248.9	9.7454	2,496.3	10.2889	2,635.5	10.3600	2,653.7	10.0000	2,561.5
10月	1.3859	355.0	11.0156	2,821.6	10.6000	2,715.2	10.4207	2,669.2	10.5429	2,700.5
11月	3.5910	919.8	10.9920	2,815.6	10.6111	2,718.0	10.4500	2,676.7	10.6000	2,715.2
12月	5.8472	1,497.7	11.1826	2,864.4	10.9000	2,792.0	10.4500	2,676.7	10.6000	2,715.2

1953年

時期	1954年		* 1955年		* 1956年		* 1957年	
	批发价	比价	批发价	比价	批发价	比价	批发价	比价
年平均	10.4300	2,671.6	10.3000	2,638.3	9.9667	2,552.9	9.5000	2,433.4
1月	10.6000	2,715.2	10.3000	2,638.3	10.3000	2,638.3		
2月	10.6000	2,715.2	10.3000	2,638.3	10.3000	2,638.3		
3月	10.6000	2,715.2	10.3000	2,638.3	10.3000	2,638.3		
4月	10.6000	2,715.2	10.3000	2,638.3	10.3000	2,638.3		
5月	10.6000	2,715.2	10.3000	2,638.3	10.3000	2,638.3		
6月	10.3600	2,653.7	10.3000	2,638.3	10.3000	2,638.3		
7月	10.3000	2,638.3	10.3000	2,638.3	10.3000	2,638.3		
8月	10.3000	2,638.3	10.3000	2,638.3	9.5000	2,433.4		
9月	10.3000	2,638.3	10.3000	2,638.3	9.5000	2,433.4		
10月	10.3000	2,638.3	10.3000	2,638.3	9.5000	2,433.4		
11月	10.3000	2,638.3	10.3000	2,638.3	9.5000	2,433.4		
12月	10.3000	2,638.3	10.3000	2,638.3	9.5000	2,433.4		

* 为收买价。

粳米 (中白粳, 每100市斤价)

時期	# 1949年		# 1950年		# 1951年		# 1952年		# 1953年	
	批发价	比价	批发价	比价	批发价	比价	批发价	比价	批发价	比价
年平均	3.1968	415.2	14.7828	1,919.8	12.8761	1,672.2	14.2095	1,845.4	13.8125	1,793.8
1月			12.1636	1,579.7	12.1392	1,576.5	13.8196	1,794.8	13.2500	1,720.8
2月			16.9395	2,199.9	11.6115	1,508.0	14.3231	1,860.1	13.2500	1,720.8
3月			17.2979	2,246.5	12.3722	1,606.8	14.7042	1,909.6	13.2500	1,720.8
4月			16.4038	2,130.4	12.3081	1,598.5	14.7000	1,909.1	14.0000	1,818.2
5月			16.1222	2,093.8	12.4383	1,615.4	14.7000	1,909.1	14.0000	1,818.2
6月	0.7700	100.0	16.1324	2,095.1	13.2264	1,717.7	14.7000	1,909.1	14.0000	1,818.2
7月	2.5708	333.9	15.9937	2,077.1	13.8508	1,798.8	14.7000	1,909.1	14.0000	1,818.2
8月	2.7582	358.2	15.3832	1,997.8	13.4601	1,748.1	14.3033	1,857.6	14.0000	1,818.2
9月	2.3313	302.8	13.8653	1,800.7	13.5856	1,764.4	13.7633	1,787.4	14.0000	1,818.2
10月	2.1463	278.7	13.5228	1,756.2	13.1238	1,704.4	13.6000	1,766.2	14.0000	1,818.2
11月	4.7374	615.2	12.2605	1,592.3	12.8639	1,670.6	13.6000	1,766.2	14.0000	1,818.2
12月	7.0636	917.4	11.3084	1,468.6	13.5338	1,757.6	13.6000	1,766.2	14.0000	1,818.2

時 期	1954年		1955年		1956年		1957年	
	批 发 价	比 价	批 发 价	比 价	批 发 价	比 价	批 发 价	比 价
年平均	14.0000	1,818.2	15.1500	1,967.5	15.1500	1,967.5	15.1500	1,967.5
1月	14.0000	1,818.2	15.1500	1,967.5	15.1500	1,967.5	15.1500	1,967.5
2月	14.0000	1,818.2	15.1500	1,967.5	15.1500	1,967.5	15.1500	1,967.5
3月	14.0000	1,818.2	15.1500	1,967.5	15.1500	1,967.5	15.1500	1,967.5
4月	14.0000	1,818.2	15.1500	1,967.5	15.1500	1,967.5	15.1500	1,967.5
5月	14.0000	1,818.2	15.1500	1,967.5	15.1500	1,967.5	15.1500	1,967.5
6月	14.0000	1,818.2	15.1500	1,967.5	15.1500	1,967.5	15.1500	1,967.5
7月	14.0000	1,818.2	15.1500	1,967.5	15.1500	1,967.5	15.1500	1,967.5
8月	14.0000	1,818.2	15.1500	1,967.5	15.1500	1,967.5	15.1500	1,967.5
9月	14.0000	1,818.2	15.1500	1,967.5	15.1500	1,967.5	15.1500	1,967.5
10月	14.0000	1,818.2	15.1500	1,967.5	15.1500	1,967.5	15.1500	1,967.5
11月	14.0000	1,818.2	15.1500	1,967.5	15.1500	1,967.5	15.1500	1,967.5
12月	14.0000	1,818.2	15.1500	1,967.5	15.1500	1,967.5	15.1500	1,967.5

为市价。

^ 为统销价。

无符号者为牌价。

秈米 (乙秈, 每100市斤价)

时期	# 1949年		# 1950年		# 1951年		# 1952年		# 1953年	
	批发价	比价	批发价	比价	批发价	比价	批发价	比价	批发价	比价
年平均	2.8447	459.4	12.8867	2,081.2	10.8775	1,756.7	11.9707	1,933.3	11.2745	1,820.8
1月			11.1203	1,795.9	10.8561	1,753.2	12.1196	1,957.3	10.9000	1,760.3
2月			16.3871	2,646.5	10.6335	1,717.3	12.3454	1,993.8	10.9000	1,760.3
3月			16.2377	2,622.4	10.3594	1,673.0	12.6976	2,050.6	10.9000	1,760.3
4月			15.5522	2,511.7	10.1873	1,645.2	12.6000	2,034.9	11.5000	1,857.2
5月			14.4734	2,337.4	10.8883	1,758.4	12.6733	2,046.7	11.5000	1,857.2
6月	0.6192	100.0	13.4510	2,172.3	11.2981	1,824.6	12.7000	2,051.0	11.5000	1,857.2
7月	2.2052	356.1	12.7738	2,063.0	11.5984	1,873.1	12.5776	2,031.3	11.5000	1,857.2
8月	2.1957	354.6	11.5900	1,871.8	10.4867	1,693.6	11.5783	1,869.9	11.5000	1,857.2
9月	1.6088	259.8	10.4829	1,693.0	10.8125	1,746.2	10.8733	1,756.0	11.4200	1,844.3
10月	1.7301	279.4	11.2951	1,824.1	10.8270	1,748.5	11.0133	1,778.6	11.2000	1,808.8
11月	4.8181	778.1	10.9715	1,771.9	11.0914	1,791.2	11.2533	1,817.4	11.2000	1,808.8
12月	6.7359	1,087.8	10.3055	1,664.3	11.4907	1,855.7	11.2164	1,811.4	—	—

時期	1954年		1955年		1956年		1957年	
	批發價	比價	批發價	比價	批發價	比價	批發價	比價
年平均	11.2000	1,808.8	12.1000	1,954.1	12.1000	1,954.1	12.1000	1,954.1
1月	11.2000	1,808.8	12.1000	1,954.1	12.1000	1,954.1	12.1000	1,954.1
2月	11.2000	1,808.8	12.1000	1,954.1	12.1000	1,954.1	12.1000	1,954.1
3月	11.2000	1,808.8	12.1000	1,954.1	12.1000	1,954.1	12.1000	1,954.1
4月	11.2000	1,808.8	12.1000	1,954.1	12.1000	1,954.1	12.1000	1,954.1
5月	11.2000	1,808.8	12.1000	1,954.1	12.1000	1,954.1	12.1000	1,954.1
6月	11.2000	1,808.8	12.1000	1,954.1	12.1000	1,954.1	12.1000	1,954.1
7月	11.2000	1,808.8	12.1000	1,954.1	12.1000	1,954.1	12.1000	1,954.1
8月	11.2000	1,808.8	12.1000	1,954.1	12.1000	1,954.1	12.1000	1,954.1
9月	11.2000	1,808.8	12.1000	1,954.1	12.1000	1,954.1	12.1000	1,954.1
10月	11.2000	1,808.8	12.1000	1,954.1	12.1000	1,954.1	12.1000	1,954.1
11月	11.2000	1,808.8	12.1000	1,954.1	12.1000	1,954.1	12.1000	1,954.1
12月	11.2000	1,808.8	12.1000	1,954.1	12.1000	1,954.1	12.1000	1,954.1

为市价。

▲ 为統銷价。

无符号者为牌价。

豆 (中等黄豆, 每100市斤价)

時期	# 1949年		# 1950年		# 1951年		# 1952年		# 1953年	
	批发价	比价	批发价	比价	批发价	比价	批发价	比价	批发价	比价
年平均	2.8168	333.9	12.6908	1,504.5	11.6075	1,376.1	10.4312	1,236.7	9.7000	1,150.0
1月			9.8500	1,167.8	13.0049	1,541.8	10.0952	1,196.8	9.4000	1,114.4
2月			14.4197	1,709.5	12.3113	1,459.5	10.2181	1,211.4	9.4000	1,114.4
3月			15.8000	1,873.1	11.7695	1,395.3	10.3386	1,225.7	9.4000	1,114.4
4月			14.3705	1,703.7	11.3663	1,347.5	10.3600	1,228.2	9.8000	1,161.8
5月			13.5000	1,600.5	10.8201	1,282.8	10.3000	1,221.1	9.8000	1,161.8
6月	0.8435	100.0	12.5055	1,482.6	11.0012	1,304.2	10.2633	1,216.8	9.8000	1,161.8
7月	2.0951	248.4	12.2391	1,451.0	11.4246	1,354.4	10.6176	1,258.8	9.8000	1,161.8
8月	1.9708	233.6	12.5000	1,481.9	11.6293	1,378.7	10.6233	1,259.4	9.8000	1,161.8
9月	1.6071	190.5	11.9532	1,417.1	11.6524	1,381.4	10.4367	1,237.3	9.8000	1,161.8
10月	1.9925	236.2	11.9441	1,416.0	11.6524	1,381.4	10.3109	1,222.4	9.8000	1,161.8
11月	4.4252	524.6	11.7073	1,387.9	11.6524	1,381.4	10.7000	1,268.5	9.8000	1,161.8
12月	6.7837	804.2	11.5000	1,363.4	11.0051	1,304.7	10.9103	1,293.5	9.8000	1,161.8

時期	1954年		^ 1955年		^ 1956年		1957年	
	批發價	比 價	批發價	比 價	批發價	比 價	批發價	比 價
年平均	9.8000	1,161.8	10.7500	1,274.5	10.7500	1,274.5	10.7500	1,274.5
1月	9.8000	1,161.8	10.7500	1,274.5	10.7500	1,274.5	10.7500	1,274.5
2月	9.8000	1,161.8	10.7500	1,274.5	10.7500	1,274.5	10.7500	1,274.5
3月	9.8000	1,161.8	10.7500	1,274.5	10.7400	1,274.5	10.7500	1,274.5
4月	9.8000	1,161.8	10.7500	1,274.5	10.7500	1,274.5	10.7500	1,274.5
5月	9.8000	1,161.8	10.7500	1,274.5	10.7500	1,274.5	10.7500	1,274.5
6月	—	—	10.7500	1,274.5	10.7500	1,274.5	10.7500	1,274.5
7月	—	—	10.7500	1,274.5	10.7500	1,274.5	10.7500	1,274.5
8月	—	—	10.7500	1,274.5	10.7500	1,274.5	10.7500	1,274.5
9月	—	—	10.7500	1,274.5	10.7500	1,274.5	10.7500	1,274.5
10月	—	—	10.7500	1,274.5	10.7500	1,274.5	10.7500	1,274.5
11月	—	—	10.7500	1,274.5	10.7500	1,274.5	10.7500	1,274.5
12月	—	—	10.7500	1,274.5	10.7500	1,274.5	10.7500	1,274.5

为市价。

^ 为統銷价。

无符号者为牌价。

食 油 (本厂生油, 每100市斤价)

時 期	# 1949年		# 1950年		# 1951年		# 1952年		# 1953年	
	批发价	比 价	批发价	比 价	批发价	比 价	批发价	比 价	批发价	比 价
年平均	11.2622	332.6	50.3755	1,487.6	50.4629	1,490.2	45.9621	1,357.3	45.6960	1,349.4
1月			37.6871	1,112.9	44.5000	1,314.1	46.7024	1,379.1	43.9700	1,298.4
2月			52.7617	1,558.0	45.1667	1,333.8	46.5000	1,373.1	44.1000	1,302.3
3月			58.0105	1,713.0	49.7778	1,469.9	46.8958	1,384.8	44.1000	1,302.3
4月			49.6292	1,465.5	50.5833	1,493.7	47.0000	1,387.9	45.0000	1,328.8
5月			44.2757	1,307.5	53.8667	1,590.7	47.0000	1,387.9	46.3700	1,369.3
6月	3.3864	100.0	48.1593	1,422.1	55.9375	1,651.8	46.5500	1,374.6	46.5000	1,373.1
7月	7.1370	210.8	48.8944	1,443.8	54.0833	1,597.1	46.5000	1,373.1	46.5000	1,373.1
8月	6.3127	186.4	54.5825	1,611.8	52.0556	1,537.2	46.5000	1,373.1	46.5000	1,373.1
9月	6.1574	181.8	54.8325	1,619.2	51.5833	1,523.2	46.5000	1,373.1	46.5000	1,373.1
10月	8.1844	241.7	53.8838	1,591.2	50.0000	1,476.5	46.1970	1,364.2	46.5000	1,373.1
11月	20.3872	602.0	53.1644	1,569.9	50.0000	1,476.5	43.2000	1,275.7	46.2120	1,364.6
12月	27.2700	805.3	48.6244	1,435.9	48.0000	1,417.4	42.0000	1,240.3	46.1000	1,361.3

時期	1954年		1955年		1956年		1957年	
	批发价	比价	批发价	比价	批发价	比价	批发价	比价
年平均	49.3150	1,456.3	61.0000	1,801.3	61.0000	1,801.3	61.0000	1,801.3
1月	46.1000	1,361.3	61.0000	1,801.3	61.0000	1,801.3	61.0000	1,801.3
2月	46.1000	1,361.3	61.0000	1,801.3	61.0000	1,801.3	61.0000	1,801.3
3月	46.1000	1,361.3	61.0000	1,801.3	61.0000	1,801.3	61.0000	1,801.3
4月	46.1000	1,361.3	61.0000	1,801.3	61.0000	1,801.3	61.0000	1,801.3
5月	48.7133	1,438.5	61.0000	1,801.3	61.0000	1,801.3	61.0000	1,801.3
6月	51.0000	1,506.0	61.0000	1,801.3	61.0000	1,801.3	61.0000	1,801.3
7月	51.0000	1,506.0	61.0000	1,801.3	61.0000	1,801.3	61.0000	1,801.3
8月	51.0000	1,506.0	61.0000	1,801.3	61.0000	1,801.3	61.0000	1,801.3
9月	51.0000	1,506.0	61.0000	1,801.3	61.0000	1,801.3	61.0000	1,801.3
10月	51.0000	1,506.0	61.0000	1,801.3	61.0000	1,801.3	61.0000	1,801.3
11月	51.0000	1,506.0	61.0000	1,801.3	61.0000	1,801.3	61.0000	1,801.3
12月	52.6667	1,555.2	61.0000	1,801.3	61.0000	1,801.3	61.0000	1,801.3

为市价。

▲ 为就销价。

无符号者为牌价。

食 盐 (淮鹽散裝, 每 100 市斤价)

時 期	# 1949 年		# 1950 年		# 1951 年		# 1952 年		# 1953 年	
	批发价	比 价	批发价	比 价	批发价	比 价	批发价	比 价	批发价	比 价
年平均	2.4791	564.8	17.1282	3,902.5	12.3808	2,820.9	11.3238	2,580.0	10.9327	2,490.9
1月			15.4593	3,522.3	13.0318	2,969.2	11.4000	2,597.4	11.0500	2,517.7
2月			26.7548	6,095.9	13.0000	2,962.0	11.4000	2,597.4	11.0500	2,517.7
3月			31.3232	7,136.8	13.0000	2,962.0	11.4000	2,597.4	11.0500	2,517.7
4月			24.9541	5,685.6	13.0000	2,962.0	11.3533	2,586.8	11.0500	2,517.7
5月			20.8506	4,750.6	13.0000	2,962.0	11.3000	2,574.6	11.0500	2,517.7
6月	0.4389	100.0	13.0184	2,966.1	12.6159	2,874.4	11.3000	2,574.6	11.0500	2,517.7
7月	0.9155	208.6	11.7465	2,676.3	12.0500	2,745.5	11.3000	2,574.6	11.0500	2,517.7
8月	1.2463	284.0	11.9583	2,724.6	12.0367	2,742.5	11.3000	2,574.6	10.9538	2,495.7
9月	1.0000	227.8	12.0880	2,754.2	11.9125	2,714.2	11.3000	2,574.6	10.8000	2,460.7
10月	1.4170	322.9	12.4000	2,825.2	11.6500	2,654.4	11.3000	2,574.6	10.8000	2,460.7
11月	4.4407	1,011.8	12.3237	2,807.9	11.6500	2,654.4	11.2817	2,570.4	10.7880	2,458.0
12月	7.8955	1,798.9	12.6620	2,884.9	11.6222	2,648.0	11.2500	2,563.2	10.5000	2,392.3

時期	1954年		1955年		1956年		1957年	
	批发价	比价	批发价	比价	批发价	比价	批发价	比价
年平均	10.5423	2,402.0	10.6500	2,426.5	10.6500	2,426.5	12.3000	2,802.5
1月	10.5000	2,392.3	10.6500	2,426.5	10.6500	2,426.5		
2月	10.5000	2,392.3	10.6500	2,426.5	10.6500	2,426.5		
3月	10.5000	2,392.3	10.6500	2,426.5	10.6500	2,426.5		
4月	10.5000	2,392.3	10.6500	2,426.5	10.6500	2,426.5		
5月	10.5000	2,392.3	10.6500	2,426.5	10.6500	2,426.5		
6月	10.5000	2,392.3	10.6500	2,426.5	10.6500	2,426.5		
7月	10.5000	2,392.3	10.6500	2,426.5	10.6500	2,426.5		
8月	10.5000	2,392.3	10.6500	2,426.5	10.6500	2,426.5		
9月	10.5577	2,405.5	10.6500	2,426.5	10.6500	2,426.5		
10月	10.6500	2,426.5	10.6500	2,426.5	10.6500	2,426.5		
11月	10.6500	2,426.5	10.6500	2,426.5	10.6500	2,426.5		
12月	10.6500	2,426.5	10.6500	2,426.5	10.6500	2,426.5		

为市价。

无符号者为牌价。

糖 (苏联砂, 每100市斤价)

时期	1949年		1950年		1951年		1952年		1953年	
	批发价	比价	批发价	比价	批发价	比价	批发价	比价	批发价	比价
年平均	11.3916	462.0	62.9673	2,553.6	61.4302	2,491.3	65.5972	2,660.3	48.9995	1,987.2
1月			38.2850	1,552.6	63.9854	2,594.9	68.0000	2,757.7	47.7500	1,936.5
2月			45.1615	1,831.5	54.8938	2,226.2	68.0000	2,757.7	47.0000	1,906.1
3月			39.7947	1,613.9	54.0000	2,190.0	68.0000	2,757.7	47.0000	1,906.1
4月			30.8172	1,249.8	52.2979	2,120.9	68.0000	2,757.7	47.0000	1,906.1
5月			36.6456	1,486.2	54.1913	2,197.7	68.0000	2,757.7	47.0000	1,906.1
6月	2.4658	100.0	43.2237	1,752.9	57.4132	2,328.4	68.0000	2,757.7	47.1667	1,912.8
7月	6.3384	257.1	78.4916	3,183.2	59.8111	2,425.6	68.0000	2,757.7	48.5000	1,966.9
8月	5.6964	231.0	91.2760	3,701.7	62.4962	2,534.5	68.0000	2,757.7	48.7692	1,977.8
9月	6.1934	251.2	95.5340	3,874.4	68.4072	2,774.2	65.6667	2,663.1	51.8077	2,101.1
10月	7.5328	305.5	89.9720	3,648.8	71.0539	2,881.6	63.0000	2,555.0	52.0000	2,108.8
11月	20.7633	842.1	86.6600	3,514.5	70.6128	2,863.7	63.0000	2,555.0	52.0000	2,108.8
12月	30.7510	1,247.1	79.7460	3,234.1	68.0000	2,757.7	51.5000	2,088.6	52.0000	2,108.8

時 期	1954年		1955年		1956年		1957年	
	批 发 价	比 价	批 发 价	比 价	批 发 价	比 价	批 发 价	比 价
年平均	55.9671	2,269.7	62.6900	2,542.4	62.7000	2,542.8	62.7000	2,542.8
1月	52.0000	2,108.8	62.6000	2,538.7	62.7000	2,542.8	62.7000	2,542.8
2月	52.0000	2,108.8	62.7000	2,542.8	62.7000	2,542.8	62.7000	2,542.8
3月	52.0000	2,108.8	62.7000	2,542.8	62.7000	2,542.8	62.7000	2,542.8
4月	52.0000	2,108.8	62.7000	2,542.8	62.7000	2,542.8	62.7000	2,542.8
5月	54.5900	2,213.9	62.7000	2,542.8	62.7000	2,542.8	62.7000	2,542.8
6月	55.7000	2,258.9	62.7000	2,542.8	62.7000	2,542.8	62.7000	2,542.8
7月	56.3152	2,283.9	62.7000	2,542.8	62.7000	2,542.8	62.7000	2,542.8
8月	58.6000	2,376.5	62.7000	2,542.8	62.7000	2,542.8	62.7000	2,542.8
9月	58.6000	2,376.5	62.7000	2,542.8	62.7000	2,542.8	62.7000	2,542.8
10月	58.6000	2,376.5	62.7000	2,542.8	62.7000	2,542.8	62.7000	2,542.8
11月	58.6000	2,376.5	62.7000	2,542.8	62.7000	2,542.8	62.7000	2,542.8
12月	62.6000	2,538.7	62.7000	2,542.8	62.7000	2,542.8	62.7000	2,542.8

猪 肉 (上等, 每100市斤价)

時 期	# 1949年		# 1950年		# 1951年		# 1952年		# 1953年	
	批发价	比 价	批发价	比 价	批发价	比 价	批发价	比 价	批发价	比 价
年平均	11.4198	332.4	61.2511	1,782.9	61.4367	1,788.3	50.8116	1,479.1	55.0800	1,603.3
1月			36.7854	1,070.8	64.2341	1,869.8	61.2957	1,784.2	55.5000	1,615.5
2月			77.0375	2,242.5	68.5415	1,995.2	54.3333	1,581.6	55.5000	1,615.5
3月			79.5803	2,316.5	61.5375	1,791.3	47.8182	1,391.9	55.5000	1,615.5
4月			58.7890	1,711.3	59.7398	1,738.9	47.8640	1,393.3	53.1700	1,547.7
5月			51.0484	1,486.0	57.7664	1,681.5	46.6395	1,357.6	50.0000	1,455.4
6月	3.4354	100.0	52.4248	1,526.0	56.6613	1,649.3	46.2447	1,346.1	50.0000	1,455.4
7月	6.5645	191.1	50.3156	1,464.6	54.9113	1,598.4	45.4194	1,322.1	50.1500	1,459.8
8月	7.1367	207.7	59.1729	1,722.4	57.5658	1,675.7	47.2377	1,375.0	54.0000	1,571.9
9月	7.5190	218.9	63.5657	1,850.3	61.9848	1,804.3	52.6503	1,532.6	57.2300	1,665.9
10月	8.7940	256.0	67.3300	1,959.9	63.0124	1,834.2	54.7533	1,593.8	58.0000	1,688.3
11月	19.4809	567.1	70.5233	2,052.8	66.4074	1,933.0	54.4050	1,583.7	60.8800	1,772.1
12月	27.0084	786.2	68.4400	1,992.2	64.8778	1,888.5	51.0784	1,486.8	61.0000	1,775.6

時期	1954年		1955年		1956年		1957年	
	批发价	比价	批发价	比价	批发价	比价	批发价	比价
年平均	64.1400	1,867.0	65.0542	1,893.6	67.0000	1,950.3	73.1100	2,128.1
1月	61.0000	1,775.6	65.0000	1,892.1	67.0000	1,950.3		
2月	61.0000	1,775.6	65.0000	1,892.1	67.0000	1,950.3		
3月	62.7300	1,826.0	65.0000	1,892.1	67.0000	1,950.3		
4月	65.0000	1,892.1	65.0000	1,892.1	67.0000	1,950.3		
5月	65.0000	1,892.1	65.0000	1,892.1	67.0000	1,950.3		
6月	65.0000	1,892.1	65.0000	1,892.1	67.0000	1,950.3		
7月	65.0000	1,892.1	65.0000	1,892.1	67.0000	1,950.3		
8月	65.0000	1,892.1	65.0000	1,892.1	67.0000	1,950.3		
9月	65.0000	1,892.1	65.0000	1,892.1	67.0000	1,950.3		
10月	65.0000	1,892.1	65.0000	1,892.1	67.0000	1,950.3		
11月	65.0000	1,892.1	65.0000	1,892.1	67.0000	1,950.3		
12月	65.0000	1,892.1	65.6500	1,911.0	67.0000	1,950.3		

为市价。

无符号者为牌价。

蛋 (鮮雞蛋, 每100市斤价)

時期	# 1949年		# 1950年		# 1951年		# 1952年		# 1953年	
	批发价	比价	批发价	比价	批发价	比价	批发价	比价	批发价	比价
年平均	11.4466	470.0	38.1874	1,568.1	41.7144	1,713.0	38.7196	1,590.0	43.1000	1,769.9
1月			42.0000	1,724.7	49.7196	2,041.7	51.1726	2,101.4	51.4800	2,114.0
2月			46.0000	1,889.0	47.5258	1,951.6	44.5463	1,829.3	46.1300	1,894.3
3月			44.0000	1,806.8	38.4241	1,577.9	36.3000	1,490.6	40.6500	1,669.3
4月			31.5000	1,293.5	33.4931	1,375.4	31.2500	1,283.3	34.0000	1,396.2
5月			27.0000	1,108.7	32.5958	1,338.5	30.4167	1,249.0	34.8000	1,429.0
6月	2.4352	100.0	26.7514	1,098.5	37.4977	1,539.8	30.5667	1,255.2	37.0000	1,519.4
7月	4.0801	167.5	27.5156	1,129.9	36.9418	1,517.0	31.3758	1,288.4	37.0000	1,519.4
8月	6.5572	269.3	33.7130	1,384.4	39.7500	1,632.3	34.2864	1,408.0	40.0000	1,642.6
9月	6.2164	255.3	35.9858	1,477.7	41.0690	1,686.5	37.4500	1,537.9	43.4100	1,782.6
10月	7.7206	317.0	42.5570	1,747.6	42.9444	1,763.5	39.2712	1,612.6	47.3800	1,945.6
11月	19.8359	814.5	49.9837	2,052.6	48.7963	2,003.8	46.1167	1,893.8	51.8600	2,129.6
12月	33.2805	1,366.6	51.2425	2,104.2	51.8148	2,127.7	51.8833	2,130.6	53.5000	2,196.9

時 期	1954年		1955年		1956年		1957年	
	批 发 价	比 价	批 发 价	比 价	批 发 价	比 价	批 发 价	比 价
年平均	49.6400	2,038.4	51.6800	2,122.2	52.2000	2,143.6	55.3900	2,274.6
1月	53.5000	2,196.9	56.8000	2,332.5	59.0000	2,422.8		
2月	53.5000	2,196.9	56.8000	2,332.5	59.0000	2,422.8		
3月	49.5100	2,033.1	52.8100	2,168.6	54.5000	2,238.0		
4月	45.0000	1,847.9	48.0300	1,972.3	45.9000	1,884.9		
5月	44.8000	1,839.7	45.0000	1,847.9	45.0000	1,847.9		
6月	44.8000	1,839.7	45.0000	1,847.9	45.0000	1,847.9		
7月	44.8000	1,839.7	45.0000	1,847.9	45.0000	1,847.9		
8月	44.8000	1,839.7	46.1300	1,894.3	45.0000	1,847.9		
9月	48.7200	2,000.7	51.4700	2,113.6	51.8000	2,127.1		
10月	52.6300	2,161.2	55.1300	2,263.9	56.6000	2,324.2		
11月	56.8000	2,332.5	59.0000	2,422.8	60.0000	2,463.9		
12月	56.8000	2,332.5	59.0000	2,422.8	60.0000	2,463.9		

为市价。

无符号者为牌价。

棉 紗 (20支藍鳳, 每件价)

時 期	1949年		1950年		1951年		1952年		1953年	
	批发价	比 价	批发价	比 价	批发价	比 价	批发价	比 价	批发价	比 价
年平均	118.2301	403.9	546.4778	1,867.0	717.2531	2,450.5	746.6667	2,551.0	733.5587	2,506.2
1月			376.5175	1,286.4	618.3333	2,112.5	760.0000	2,596.5	745.0000	2,545.3
2月			580.7400	1,984.1	620.0000	2,118.2	750.0000	2,562.4	745.0000	2,545.3
3月			622.0000	2,125.0	620.0000	2,118.2	745.0000	2,545.3	745.0000	2,545.3
4月			484.1750	1,654.2	715.0000	2,442.8	745.0000	2,545.3	726.4000	2,481.7
5月			513.8000	1,755.4	715.0000	2,442.8	745.0000	2,545.3	726.4000	2,481.7
6月	29.2700	100.0	519.0875	1,773.4	715.0000	2,442.8	745.0000	2,545.3	726.4000	2,481.7
7月	53.1187	181.5	554.6250	1,894.9	715.0000	2,442.8	745.0000	2,545.3	726.4000	2,481.7
8月	58.0950	198.5	570.4880	1,949.1	774.6296	2,646.5	745.0000	2,545.3	726.4000	2,481.7
9月	68.3486	233.5	581.3000	1,986.0	785.0000	2,681.9	745.0000	2,545.3	726.4000	2,481.7
10月	93.1300	318.2	585.0000	1,998.6	785.0000	2,681.9	745.0000	2,545.3	735.3040	2,512.1
11月	223.7100	764.3	585.0000	1,998.6	784.0741	2,678.8	745.0000	2,545.3	737.0000	2,517.9
12月	301.9386	1,031.6	585.0000	1,998.6	760.0000	2,596.5	745.0000	2,545.3	737.0000	2,517.9

時期	1954年		1955年		1956年		1957年	
	批发价	比价	批发价	比价	批发价	比价	批发价	比价
	年平均	737.0000	2,517.9	737.0000	2,517.9	737.0000	2,517.9	737.0000
1月	737.0000	2,517.9	737.0000	2,517.9	737.0000	2,517.9	737.0000	2,517.9
2月	737.0000	2,517.9	737.0000	2,517.9	737.0000	2,517.9	737.0000	2,517.9
3月	737.0000	2,517.9	737.0000	2,517.9	737.0000	2,517.9	737.0000	2,517.9
4月	737.0000	2,517.9	737.0000	2,517.9	737.0000	2,517.9	737.0000	2,517.9
5月	737.0000	2,517.9	737.0000	2,517.9	737.0000	2,517.9	737.0000	2,517.9
6月	737.0000	2,517.9	737.0000	2,517.9	737.0000	2,517.9	737.0000	2,517.9
7月	737.0000	2,517.9	737.0000	2,517.9	737.0000	2,517.9	737.0000	2,517.9
8月	737.0000	2,517.9	737.0000	2,517.9	737.0000	2,517.9	737.0000	2,517.9
9月	737.0000	2,517.9	737.0000	2,517.9	737.0000	2,517.9	737.0000	2,517.9
10月	737.0000	2,517.9	737.0000	2,517.9	737.0000	2,517.9	737.0000	2,517.9
11月	737.0000	2,517.9	737.0000	2,517.9	737.0000	2,517.9	737.0000	2,517.9
12月	737.0000	2,517.9	737.0000	2,517.9	737.0000	2,517.9	737.0000	2,517.9

白 布 (12磅龙头, 每匹价)

時 期	1949年		1950年		1951年		1952年		1953年	
	批发价	比价	批发价	比价	批发价	比价	批发价	比价	批发价	比价
年平均	5.1565	420.3	24.0855	1,963.3	27.5061	2,242.1	28.2889	2,305.9	28.1027	2,290.7
1月			16.0867	1,311.3	25.2143	2,055.3	28.5000	2,323.1	28.6000	2,331.3
2月			26.2850	2,142.6	25.3000	2,062.3	28.1667	2,295.9	28.6000	2,331.3
3月			28.3698	2,312.5	25.3000	2,062.3	28.0000	2,282.4	28.6000	2,331.3
4月			25.6490	2,090.7	27.5000	2,241.6	28.0000	2,282.4	28.0000	2,282.4
5月			25.0166	2,039.2	27.5000	2,241.6	28.0000	2,282.4	28.0000	2,282.4
6月	1.2268	100.0	24.2761	1,978.8	27.5000	2,241.6	28.0000	2,282.4	28.0000	2,282.4
7月	2.4639	200.8	25.0000	2,037.8	27.5000	2,241.6	28.0000	2,282.4	28.0000	2,282.4
8月	2.7615	225.1	23.9733	1,954.1	28.7778	2,345.8	28.4000	2,315.0	28.0000	2,282.4
9月	3.2032	261.1	23.8694	1,945.7	29.0000	2,363.9	28.6000	2,331.3	28.0000	2,282.4
10月	4.0105	326.9	23.5000	1,915.6	29.0000	2,363.9	28.6000	2,331.3	27.8320	2,268.7
11月	9.4148	767.4	23.5000	1,915.6	28.9815	2,362.4	28.6000	2,331.3	27.8000	2,266.1
12月	13.0151	1,060.9	23.5000	1,915.6	28.5000	2,323.1	28.6000	2,331.3	27.8000	2,266.1

時期	1954年		1955年		1956年		1957年	
	批發價	比價	批發價	比價	批發價	比價	批發價	比價
年平均	27.8000	2,266.1	27.8000	2,266.1	27.8000	2,266.1	27.8000	2,266.1
1月	27.8000	2,266.1	27.8000	2,266.1	27.8000	2,266.1	27.8000	2,266.1
2月	27.8000	2,266.1	27.8000	2,266.1	27.8000	2,266.1	27.8000	2,266.1
3月	27.8000	2,266.1	27.8000	2,266.1	27.8000	2,266.1	27.8000	2,266.1
4月	27.8000	2,266.1	27.8000	2,266.1	27.8000	2,266.1	27.8000	2,266.1
5月	27.8000	2,266.1	27.8000	2,266.1	27.8000	2,266.1	27.8000	2,266.1
6月	27.8000	2,266.1	27.8000	2,266.1	27.8000	2,266.1	27.8000	2,266.1
7月	27.8000	2,266.1	27.8000	2,266.1	27.8000	2,266.1	27.8000	2,266.1
8月	27.8000	2,266.1	27.8000	2,266.1	27.8000	2,266.1	27.8000	2,266.1
9月	27.8000	2,266.1	27.8000	2,266.1	27.8000	2,266.1	27.8000	2,266.1
10月	27.8000	2,266.1	27.8000	2,266.1	27.8000	2,266.1	27.8000	2,266.1
11月	27.8000	2,266.1	27.8000	2,266.1	27.8000	2,266.1	27.8000	2,266.1
12月	27.8000	2,266.1	27.8000	2,266.1	27.8000	2,266.1	27.8000	2,266.1

花 布 (荷花女嘜, 每匹价)

時 期	# 1949年		# 1950年		# 1951年		# 1952年		# 1953年	
	批发价	比 价	批发价	比 价	批发价	比 价	批发价	比 价	批发价	比 价
年平均	5.9542	422.0	24.0279	1,702.9	27.9505	1,980.9	28.3722	2,010.8	20.6040	1,956.3
1月			17.6671	1,252.1	26.6323	1,887.5	28.7000	2,034.0	28.5000	2,019.8
2月			28.4904	2,019.2	26.3226	1,865.5	28.3667	2,010.4	28.5000	2,019.8
3月			27.1832	1,926.5	25.9097	1,836.3	28.2000	1,998.6	28.5000	2,019.8
4月			21.9716	1,557.2	28.0000	1,984.4	28.2000	1,998.6	27.4000	1,941.9
5月			22.2894	1,579.7	28.0000	1,984.4	28.2000	1,998.6	27.4000	1,941.9
6月	1.4110	100.0	22.4516	1,591.2	28.0000	1,984.4	28.2000	1,998.6	27.4000	1,941.9
7月	2.6804	190.0	22.9936	1,629.6	28.0000	1,984.4	28.2000	1,998.6	27.4000	1,941.9
8月	3.0217	214.2	23.8452	1,690.0	28.8519	2,044.8	28.4000	2,012.8	27.4000	1,941.9
9月	3.7452	265.4	24.8540	1,761.4	29.0000	2,055.3	28.5000	2,019.8	27.4000	1,941.9
10月	4.5465	322.2	26.5536	1,881.9	29.0000	2,055.3	28.5000	2,019.8	27.1480	1,924.0
11月	11.5886	821.3	26.3319	1,866.2	28.9889	2,054.5	28.5000	2,019.8	27.1000	1,920.6
12月	14.6863	1,040.8	23.7033	1,679.9	28.7000	2,034.0	28.5000	2,019.8	27.1000	1,920.6

时期	1954年		1955年		1956年		1957年	
	批发价	比价	批发价	比价	批发价	比价	批发价	比价
	年平均	27.1000	1,920.6	27.1000	1,920.6	27.1000	1,920.6	27.1000
1月	27.1000	1,920.6	27.1000	1,920.6	27.1000	1,920.6	27.1000	1,920.6
2月	27.1000	1,920.6	27.1000	1,920.6	27.1000	1,920.6	27.1000	1,920.6
3月	27.1000	1,920.6	27.1000	1,920.6	27.1000	1,920.6	27.1000	1,920.6
4月	27.1000	1,920.6	27.1000	1,920.6	27.1000	1,920.6	27.1000	1,920.6
5月	27.1000	1,920.6	27.1000	1,920.6	27.1000	1,920.6	27.1000	1,920.6
6月	27.1000	1,920.6	27.1000	1,920.6	27.1000	1,920.6	27.1000	1,920.6
7月	27.1000	1,920.6	27.1000	1,920.6	27.1000	1,920.6	27.1000	1,920.6
8月	27.1000	1,920.6	27.1000	1,920.6	27.1000	1,920.6	27.1000	1,920.6
9月	27.1000	1,920.6	27.1000	1,920.6	27.1000	1,920.6	27.1000	1,920.6
10月	27.1000	1,920.6	27.1000	1,920.6	27.1000	1,920.6	27.1000	1,920.6
11月	27.1000	1,920.6	27.1000	1,920.6	27.1000	1,920.6	27.1000	1,920.6
12月	27.1000	1,920.6	27.1000	1,920.6	27.1000	1,920.6	27.1000	1,920.6

为市价。

无符号者为牌价。

色 布 (工农蓝布, 每匹价)

時 期	# 1949 年		# 1950 年		# 1951 年		# 1952 年		1953 年	
	批发价	比 价	批发价	比 价	批发价	比 价	批发价	比 价	批发价	比 价
年平均	7.8340	440.2	36.1124	2,029.0	42.0633	2,363.4	42.6000	2,393.5	41.8593	2,351.9
1月			24.4835	1,375.6	40.0000	2,247.4	43.0000	2,416.0	43.0000	2,416.0
2月			40.5555	2,278.7	40.0000	2,247.4	42.4667	2,386.0	43.0000	2,416.0
3月			42.0693	2,363.7	40.0000	2,247.4	42.2000	2,371.1	43.0000	2,416.0
4月			36.8462	2,070.2	42.0000	2,359.8	42.2000	2,371.1	41.7000	2,343.0
5月			36.0252	2,024.1	42.0000	2,359.8	42.2000	2,371.1	41.7000	2,343.0
6月	1.7798	100.0	36.1324	2,030.1	42.0000	2,359.8	42.2000	2,371.1	41.7000	2,343.0
7月	3.6723	206.3	37.9500	2,132.3	42.0000	2,359.8	42.2000	2,371.1	41.7000	2,343.0
8月	3.9501	221.9	35.9072	2,017.5	43.2778	2,431.6	42.7333	2,401.0	41.7000	2,343.0
9月	4.7090	264.6	35.6782	2,004.6	43.5000	2,444.1	43.0000	2,416.0	41.7000	2,343.0
10月	6.0521	340.0	35.7011	2,005.9	43.5000	2,444.1	43.0000	2,416.0	41.1120	2,309.9
11月	14.3377	805.6	35.8443	2,014.0	43.4815	2,443.1	43.0000	2,416.0	41.0000	2,303.6
12月	20.3371	1,142.7	36.1557	2,031.4	43.0000	2,416.0	43.0000	2,416.0	41.0000	2,303.6

時期	1954年		1955年		1956年		1957年	
	批發價	比價	批發價	比價	批發價	比價	批發價	比價
年平均	41.0000	2,303.6	41.0000	2,303.6	41.0000	2,303.6	41.0000	2,303.6
1月	41.0000	2,303.6	41.0000	2,303.6	41.0000	2,303.6	41.0000	2,303.6
2月	41.0000	2,303.6	41.0000	2,303.6	41.0000	2,303.6	41.0000	2,303.6
3月	41.0000	2,303.6	41.0000	2,303.6	41.0000	2,303.6	41.0000	2,303.6
4月	41.0000	2,303.6	41.0000	2,303.6	41.0000	2,303.6	41.0000	2,303.6
5月	41.0000	2,303.6	41.0000	2,303.6	41.0000	2,303.6	41.0000	2,303.6
6月	41.0000	2,303.6	41.0000	2,303.6	41.0000	2,303.6	41.0000	2,303.6
7月	41.0000	2,303.6	41.0000	2,303.6	41.0000	2,303.6	41.0000	2,303.6
8月	41.0000	2,303.6	41.0000	2,303.6	41.0000	2,303.6	41.0000	2,303.6
9月	41.0000	2,303.6	41.0000	2,303.6	41.0000	2,303.6	41.0000	2,303.6
10月	41.0000	2,303.6	41.0000	2,303.6	41.0000	2,303.6	41.0000	2,303.6
11月	41.0000	2,303.6	41.0000	2,303.6	41.0000	2,303.6	41.0000	2,303.6
12月	41.0000	2,303.6	41.0000	2,303.6	41.0000	2,303.6	41.0000	2,303.6

为市价。

无符号者为牌价。

有烟煤. (开灤一号层, 每公噸价)

時期	1949年		1950年		1951年		1952年		1953年	
	批发价	比价	批发价	比价	批发价	比价	批发价	比价	批发价	比价
年平均	12.0805	268.6	38.0128	845.0	35.6825	793.2	33.8586	752.7	33.3053	740.4
1月			31.1970	693.5	38.8000	862.5	34.2000	760.3	33.4000	742.5
2月			49.5000	1,100.4	39.0000	867.0	34.2000	760.3	33.4000	742.5
3月			54.6920	1,215.8	38.2700	850.7	34.2000	760.3	33.4000	742.5
4月			50.0580	1,112.8	37.0000	822.5	34.2000	760.3	33.4000	742.5
5月			35.5000	789.2	35.9300	798.7	34.2000	760.3	33.4000	742.5
6月	4.4984	100.0	31.7770	706.4	35.0000	778.1	34.2000	760.3	33.4000	742.5
7月	12.9227	287.3	31.0000	689.1	35.0000	778.1	34.1030	758.1	33.4000	742.5
8月	10.8233	240.6	32.9410	732.3	32.2900	717.8	33.4000	742.5	33.4000	742.5
9月	10.5266	234.0	33.5000	744.7	34.3000	762.5	33.4000	742.5	33.4000	742.5
10月	8.7127	193.7	33.5000	744.7	34.2000	760.3	33.4000	742.5	33.0640	735.0
11月	14.2055	315.8	34.4880	766.7	34.2000	760.3	33.4000	742.5	33.0000	733.6
12月	22.8744	508.5	38.0000	844.7	34.2000	760.3	33.4000	742.5	33.0000	733.6

時期	1954年		1955年		1956年		1957年	
	批發價	比價	批發價	比價	批發價	比價	批發價	比價
年平均	33.0000	733.6	33.0000	733.6	33.0000	733.6	33.0000	733.6
1月	33.0000	733.6	33.0000	733.6	33.0000	733.6	33.0000	733.6
2月	33.0000	733.6	33.0000	733.6	33.0000	733.6	33.0000	733.6
3月	33.0000	733.6	33.0000	733.6	33.0000	733.6	33.0000	733.6
4月	33.0000	733.6	33.0000	733.6	33.0000	733.6	33.0000	733.6
5月	33.0000	733.6	33.0000	733.6	33.0000	733.6	33.0000	733.6
6月	33.0000	733.6	33.0000	733.6	33.0000	733.6	33.0000	733.6
7月	33.0000	733.6	33.0000	733.6	33.0000	733.6	33.0000	733.6
8月	33.0000	733.6	33.0000	733.6	33.0000	733.6	33.0000	733.6
9月	33.0000	733.6	33.0000	733.6	33.0000	733.6	33.0000	733.6
10月	33.0000	733.6	33.0000	733.6	33.0000	733.6	33.0000	733.6
11月	33.0000	733.6	33.0000	733.6	33.0000	733.6	33.0000	733.6
12月	33.0000	733.6	33.0000	733.6	33.0000	733.6	33.0000	733.6

无烟煤 (統一層, 每公噸價)

時期	1949年		1950年		1951年		1952年		1953年	
	批發價	比價	批發價	比價	批發價	比價	批發價	比價	批發價	比價
年平均	13.1613	320.1	26.6352	647.8	28.1600	684.9	30.8000	749.1	30.8000	749.1
1月			32.0003	778.3	26.4702	643.8	30.8000	749.1	30.8000	749.1
2月			32.8776	799.6	26.0519	633.6	30.8000	749.1	30.8000	749.1
3月			32.4197	788.5	28.2078	686.0	30.8000	749.1	30.8000	749.1
4月			30.3921	739.2	27.0504	657.9	30.8000	749.1	30.8000	749.1
5月			26.7250	650.0	27.0377	657.6	30.8000	749.1	30.8000	749.1
6月	4.1117	100.0	23.6147	574.3	27.0504	657.9	30.8000	749.1	30.8000	749.1
7月	10.6520	259.1	22.8086	554.7	27.0504	657.9	30.8000	749.1	30.8000	749.1
8月	12.0596	293.3	22.0340	535.9	27.0504	657.9	30.8000	749.1	30.8000	749.1
9月	8.7264	212.2	24.6290	599.0	29.5502	718.7	30.8000	749.1	30.8000	749.1
10月	6.9238	168.4	23.0700	561.1	30.8000	749.1	30.8000	749.1	30.8000	749.1
11月	17.7191	430.9	24.0652	585.3	30.8000	749.1	30.8000	749.1	30.8000	749.1
12月	31.9362	776.7	24.9858	607.7	30.8000	749.1	30.8000	749.1	30.8000	749.1

時期	1954年		1955年		1956年		1957年	
	批发价	比价	批发价	比价	批发价	比价	批发价	比价
年平均	31.6703	770.2	32.1000	780.7	32.1000	780.7	32.1000	780.7
1月	30.8000	749.1	32.1000	780.7	32.1000	780.7	32.1000	780.7
2月	30.8000	749.1	32.1000	780.7	32.1000	780.7	32.1000	780.7
3月	30.8000	749.1	32.1000	780.7	32.1000	780.7	32.1000	780.7
4月	30.8433	750.1	32.1000	780.7	32.1000	780.7	32.1000	780.7
5月	32.1000	780.7	32.1000	780.7	32.1000	780.7	32.1000	780.7
6月	32.1000	780.7	32.1000	780.7	32.1000	780.7	32.1000	780.7
7月	32.1000	780.7	32.1000	780.7	32.1000	780.7	32.1000	780.7
8月	32.1000	780.7	32.1000	780.7	32.1000	780.7	32.1000	780.7
9月	32.1000	780.7	32.1000	780.7	32.1000	780.7	32.1000	780.7
10月	32.1000	780.7	32.1000	780.7	32.1000	780.7	32.1000	780.7
11月	32.1000	780.7	32.1000	780.7	32.1000	780.7	32.1000	780.7
12月	32.1000	780.7	32.1000	780.7	32.1000	780.7	32.1000	780.7

煤 油 (2号苏联桶装, 每桶 164 公斤价)

时 期	1949年		1950年		1951年		1952年		1953年	
	批发价	比 价	批发价	比 价	批发价	比 价	批发价	比 价	批发价	比 价
年平均	40.0310	620.2	126.6936	1,962.8	192.8567	2,987.9	153.2048	2,373.6	131.9052	2,043.6
1月			123.7293	1,916.9	165.9821	2,571.5	175.7397	2,722.7	132.5120	2,053.0
2月			143.3743	2,221.3	165.8821	2,570.0	164.4145	2,547.2	132.5120	2,053.0
3月			144.1969	2,234.0	188.4588	2,919.8	158.7519	2,459.5	132.5120	2,053.0
4月			142.0112	2,200.2	207.4776	3,214.4	158.7519	2,459.5	132.5120	2,053.0
5月			116.4831	1,804.7	207.4776	3,214.4	158.7519	2,459.5	132.5120	2,053.0
6月	6.4546	100.0	102.0489	1,581.0	207.4776	3,214.4	158.7519	2,459.5	132.5120	2,053.0
7月	14.9899	232.2	90.0000	1,394.4	205.9714	3,191.1	158.7519	2,459.5	132.5120	2,053.0
8月	16.1980	251.0	90.0000	1,394.4	197.3112	3,056.9	158.7519	2,459.5	132.5120	2,053.0
9月	19.1977	297.4	100.2232	1,552.7	197.3112	3,056.9	148.2560	2,296.9	131.1508	2,031.9
10月	38.4734	596.1	148.2562	2,296.9	192.7467	2,986.2	132.5120	2,053.0	130.5440	2,022.5
11月	90.7684	1,406.3	160.0000	2,478.9	192.7467	2,986.2	132.5120	2,053.0	130.5440	2,022.5
12月	94.1347	1,458.4	160.0000	2,478.9	185.4375	2,873.0	132.5120	2,053.0	130.5440	2,022.5

時期	1954年		1955年		1956年		1957年	
	批发价	比价	批发价	比价	批发价	比价	批发价	比价
年平均	131.4624	2,036.8	137.1040	2,124.1	137.1040	2,124.1	137.1040	2,124.1
1月	130.5440	2,022.5	137.1040	2,124.1	137.1040	2,124.1	137.1040	2,124.1
2月	130.5440	2,022.5	137.1040	2,124.1	137.1040	2,124.1	137.1040	2,124.1
3月	130.5440	2,022.5	137.1040	2,124.1	137.1040	2,124.1	137.1040	2,124.1
4月	130.5440	2,022.5	137.1040	2,124.1	137.1040	2,124.1	137.1040	2,124.1
5月	130.5440	2,022.5	137.1040	2,124.1	137.1040	2,124.1	137.1040	2,124.1
6月	130.5440	2,022.5	137.1040	2,124.1	137.1040	2,124.1	137.1040	2,124.1
7月	130.5440	2,022.5	137.1040	2,124.1	137.1040	2,124.1	137.1040	2,124.1
8月	130.5440	2,022.5	137.1040	2,124.1	137.1040	2,124.1	137.1040	2,124.1
9月	130.5440	2,022.5	137.1040	2,124.1	137.1040	2,124.1	137.1040	2,124.1
10月	130.5440	2,022.5	137.1040	2,124.1	137.1040	2,124.1	137.1040	2,124.1
11月	135.0868	2,092.9	137.1040	2,124.1	137.1040	2,124.1	137.1040	2,124.1
12月	137.1040	2,124.1	137.1040	2,124.1	137.1040	2,124.1	137.1040	2,124.1

汽 油 (2号苏联桶装, 每桶145公斤价)

時 期	1949年		1950年		1951年		1952年		1953年	
	批发价	比 价	批发价	比 价	批发价	比 价	批发价	比 价	批发价	比 价
年平均	45.2782	584.3	252.5429	3,259.2	255.7007	3,300.0	148.7426	1,919.7	120.6400	1,556.9
1月			183.7160	2,371.0	277.4000	3,580.0	191.0180	2,465.2	120.6400	1,556.9
2月			240.1610	3,099.4	277.4000	3,580.0	166.4290	2,147.9	120.6400	1,556.9
3月			300.0000	3,871.7	277.4000	3,580.0	154.1344	1,989.2	120.6400	1,556.9
4月			296.6130	3,828.0	277.4000	3,580.0	154.1344	1,989.2	120.6400	1,556.9
5月			269.7250	3,481.0	277.4000	3,580.0	154.1344	1,989.2	120.6400	1,556.9
6月	7.7486	100.0	238.0000	3,071.5	277.4000	3,580.0	154.1344	1,989.2	120.6400	1,556.9
7月	18.4546	238.2	238.0000	3,071.5	272.6593	3,518.8	154.1344	1,989.2	120.6400	1,556.9
8月	28.2649	364.8	236.5000	3,052.2	245.4000	3,167.0	154.1350	1,989.2	120.6400	1,556.9
9月	30.4591	393.1	236.5000	3,052.2	241.9833	3,122.9	140.7370	1,816.3	120.6400	1,556.9
10月	32.6427	421.3	236.5000	3,052.2	220.8571	2,850.3	120.6400	1,556.9	120.6400	1,556.9
11月	70.2568	906.6	277.4000	3,580.0	217.7125	2,809.7	120.6400	1,556.9	120.6400	1,556.9
12月	129.1200	1,666.4	277.4000	3,580.0	205.3963	2,650.8	120.6400	1,556.9	120.6400	1,556.9

時期	1954年		1955年		1956年		1957年	
	批发价	比价	批发价	比价	批发价	比价	批发价	比价
年平均	120.6400	1,556.9	120.6400	1,556.9	120.6400	1,556.9	120.6400	1,556.9
1月	120.6400	1,556.9	120.6400	1,556.9	120.6400	1,556.6	120.6400	1,556.6
2月	120.6400	1,556.9	120.6400	1,556.9	120.6400	1,556.6	120.6400	1,556.6
3月	120.6400	1,556.9	120.6400	1,556.9	120.6400	1,556.6	120.6400	1,556.6
4月	120.6400	1,556.9	120.6400	1,556.9	120.6400	1,556.6	120.6400	1,556.6
5月	120.6400	1,556.9	120.6400	1,556.9	120.6400	1,556.6	120.6400	1,556.6
6月	120.6400	1,556.9	120.6400	1,556.9	120.6400	1,556.6	120.6400	1,556.6
7月	120.6400	1,556.9	120.6400	1,556.9	120.6400	1,556.6	120.6400	1,556.6
8月	120.6400	1,556.9	120.6400	1,556.9	120.6400	1,556.6	120.6400	1,556.6
9月	120.6400	1,556.9	120.6400	1,556.9	120.6400	1,556.6	120.6400	1,556.6
10月	120.6400	1,556.9	120.6400	1,556.9	120.6400	1,556.6	120.6400	1,556.6
11月	120.6400	1,556.9	120.6400	1,556.9	120.6400	1,556.6	120.6400	1,556.6
12月	120.6400	1,556.9	120.6400	1,556.9	120.6400	1,556.6	120.6400	1,556.6

柴 油 (二号苏联散装, 每公噸价)

時 期	1949年		1950年		1951年		1952年		1953年	
	批发价	比 价	批发价	比 价	批发价	比 价	批发价	比 价	批发价	比 价
年平均	141.2486	564.5	557.9290	2,229.8	743.1230	2,969.9	495.2665	1,979.3	462.0000	1,846.4
1月			509.2332	2,035.2	850.7598	3,400.1	531.3683	2,123.6	462.0000	1,846.4
2月			559.6142	2,236.5	850.7598	3,400.1	514.7025	2,057.0	462.0000	1,846.4
3月			562.4110	2,247.7	850.7598	3,400.1	506.3696	2,023.7	462.0000	1,846.4
4月			653.1818	2,610.5	850.7598	3,400.1	506.3696	2,023.7	462.0000	1,846.4
5月			506.8936	2,025.8	850.7598	3,400.1	506.3696	2,023.7	462.0000	1,846.4
6月	25.0218	100.0	488.4214	1,952.0	850.7598	3,400.1	506.3696	2,023.7	462.0000	1,846.4
7月	49.2015	196.6	482.0620	1,926.6	827.1275	3,305.6	500.8493	2,001.7	462.0000	1,846.4
8月	52.0951	208.2	482.0620	1,926.6	691.2419	2,762.6	500.0000	1,998.3	462.0000	1,846.4
9月	60.4461	241.6	434.6321	1,737.0	694.7871	2,776.7	484.8000	1,937.5	462.0000	1,846.4
10月	172.4843	689.3	452.4237	1,808.1	537.0421	2,146.3	462.0000	1,846.4	462.0000	1,846.4
11月	232.9304	930.9	713.4529	2,851.3	537.0421	2,146.3	462.0000	1,846.4	462.0000	1,846.4
12月	396.5607	1,584.9	850.7602	3,400.1	525.6764	2,100.9	462.0000	1,846.4	462.0000	1,846.4

時 期	1954年		1955年		1956年		1957年	
	批发价	比 价	批发价	比 价	批发价	比 价	批发价	比 价
年平均	462.0000	1,846.4	462.0000	1,846.4	462.0000	1,846.4	462.0000	1,846.4
1月	462.0000	1,846.4	462.0000	1,846.4	462.0000	1,846.4	462.0000	1,846.4
2月	462.0000	1,846.4	462.0000	1,846.4	462.0000	1,846.4	462.0000	1,846.4
3月	462.0000	1,846.4	462.0000	1,846.4	462.0000	1,846.4	462.0000	1,846.4
4月	462.0000	1,846.4	462.0000	1,846.4	462.0000	1,846.4	462.0000	1,846.4
5月	462.0000	1,846.4	462.0000	1,846.4	462.0000	1,846.4	462.0000	1,846.4
6月	462.0000	1,846.4	462.0000	1,846.4	462.0000	1,846.4	462.0000	1,846.4
7月	462.0000	1,846.4	462.0000	1,846.4	462.0000	1,846.4	462.0000	1,846.4
8月	462.0000	1,846.4	462.0000	1,846.4	462.0000	1,846.4	462.0000	1,846.4
9月	462.0000	1,846.4	462.0000	1,846.4	462.0000	1,846.4	462.0000	1,846.4
10月	462.0000	1,846.4	462.0000	1,846.4	462.0000	1,846.4	462.0000	1,846.4
11月	462.0000	1,846.4	462.0000	1,846.4	462.0000	1,846.4	462.0000	1,846.4
12月	462.0000	1,846.4	462.0000	1,846.4	462.0000	1,846.4	462.0000	1,846.4

杉 木 (3"×6"×14', 每立方公尺价)

時 期	# 1949年		# 1950年		# 1951年		# 1952年		# 1953年	
	批发价	比 价	批发价	比 价	批发价	比 价	批发价	比 价	批发价	比 价
平年均	23.2352	576.8	87.8291	2,180.5	126.6170	3,143.4	149.4460	3,710.2	146.3063	3,632.2
1月			64.7872	1,608.4	82.5104	2,048.4	169.6000	4,210.5	139.9200	3,473.7
2月			65.4656	1,625.3	87.1744	2,164.2	164.5748	4,085.8	139.9200	3,473.7
3月			74.9208	1,860.0	86.6656	2,151.6	161.1200	4,000.0	139.9200	3,473.7
4月			57.5368	1,428.4	96.0360	2,384.2	153.7707	3,817.5	139.9200	3,473.7
5月			59.2328	1,470.5	104.2192	2,587.4	144.1600	3,578.9	139.9200	3,473.7
6月	4.0280	100.0	82.3832	2,045.3	112.2328	2,786.3	144.1600	3,578.9	139.9200	3,473.7
7月	7.2080	178.9	93.7464	2,327.4	141.3192	3,508.4	144.1600	3,578.9	146.4756	3,636.4
8月	9.4976	235.8	102.9896	2,556.8	152.6400	3,789.5	144.1600	3,578.9	147.0000	3,649.5
9月	10.6000	263.2	123.3416	3,062.1	152.6400	3,789.5	144.1600	3,578.9	147.0000	3,649.5
10月	23.0232	571.6	113.0080	2,805.6	164.7664	4,090.5	143.6461	3,566.2	147.0000	3,649.5
11月	50.8800	1,263.2	117.0664	2,906.3	169.6000	4,210.5	139.9200	3,473.7	156.1800	3,877.4
12月	57.4096	1,425.3	99.4704	2,469.5	169.6000	4,210.5	139.9200	3,473.7	172.5000	4,282.5

時期	1954年		1955年		1956年		1957年	
	批發價	比價	批發價	比價	批發價	比價	批發價	比價
	年平均	175.1144	4,347.4	182.8900	4,540.5	186.6000	4,632.6	186.6000
1月	172.5000	4,282.5	177.7000	4,411.6	186.6000	4,632.6	186.6000	4,632.6
2月	172.5000	4,282.5	177.7000	4,411.6	186.6000	4,632.6	186.6000	4,632.6
3月	172.5000	4,282.5	177.7000	4,411.6	186.6000	4,632.6	186.6000	4,632.6
4月	172.5000	4,282.5	177.7000	4,411.6	186.6000	4,632.6	186.6000	4,632.6
5月	172.5000	4,282.5	177.7000	4,411.6	186.6000	4,632.6	186.6000	4,632.6
6月	172.6733	4,286.8	186.6000	4,632.6	186.6000	4,632.6	186.6000	4,632.6
7月	177.7000	4,411.6	186.6000	4,632.6	186.6000	4,632.6	186.6000	4,632.6
8月	177.7000	4,411.6	186.6000	4,632.6	186.6000	4,632.6	186.6000	4,632.6
9月	177.7000	4,411.6	186.6000	4,632.6	186.6000	4,632.6	186.6000	4,632.6
10月	177.7000	4,411.6	186.6000	4,632.6	186.6000	4,632.6	186.6000	4,632.6
11月	177.7000	4,411.6	186.6000	4,632.6	186.6000	4,632.6	186.6000	4,632.6
12月	177.7000	4,411.6	186.6000	4,632.6	186.6000	4,632.6	186.6000	4,632.6

为市价。

无符号者为牌价。

水 泥 (泰山, 每公噸价)

時 期	1949年		1950年		1951年		1952年		1953年	
	批發价	比 价	批發价	比 价	批發价	比 价	批發价	比 价	批發价	比 价
年平均	21.9963	382.9	80.8028	1,406.7	80.6222	1,403.6	89.4139	1,556.6	82.6208	1,438.4
1月			50.5480	880.0	76.5000	1,331.8	95.5000	1,662.6	82.0000	1,427.6
2月			88.4080	1,539.1	76.5000	1,331.8	95.5000	1,662.6	82.0000	1,427.6
3月			98.4805	1,714.5	76.5000	1,331.8	95.5000	1,662.6	82.0000	1,427.6
4月			91.1600	1,587.0	76.5000	1,331.8	95.5000	1,662.6	82.9667	1,444.4
5月			81.4660	1,418.3	76.5000	1,331.8	95.5000	1,662.6	83.0000	1,445.0
6月	5.7440	100.0	82.0000	1,427.6	76.5000	1,331.8	95.5000	1,662.6	83.0000	1,445.0
7月	14.0040	243.8	76.0000	1,323.1	79.1667	1,378.3	89.5000	1,558.1	83.0000	1,445.0
8月	16.9120	294.4	75.8840	1,321.1	80.3000	1,398.0	89.5000	1,558.1	83.0000	1,445.0
9月	16.7480	291.6	82.2120	1,431.3	84.5000	1,471.1	84.5000	1,471.1	—	—
10月	20.7320	360.9	86.0000	1,497.2	84.5000	1,471.1	81.4667	1,418.3	—	—
11月	32.1520	559.7	81.1584	1,412.9	90.0000	1,566.9	77.5000	1,349.2	—	—
12月	47.6820	830.1	76.3168	1,328.6	90.0000	1,566.9	77.5000	1,349.2	—	—

時期	1954年		1955年		1956年		1957年	
	批发价	比价	批发价	比价	批发价	比价	批发价	比价
年平均	83.0000	1,445.0	80.0600	1,393.8	73.0000	1,270.9	73.0000	1,270.9
1月	83.0000	1,445.0	83.0000	1,445.0	73.0000	1,270.9	73.0000	1,270.9
2月	83.0000	1,445.0	83.0000	1,445.0	73.0000	1,270.9	73.0000	1,270.9
3月	83.0000	1,445.0	83.0000	1,445.0	73.0000	1,270.9	73.0000	1,270.9
4月	83.0000	1,445.0	83.0000	1,445.0	73.0000	1,270.9	73.0000	1,270.9
5月	83.0000	1,445.0	83.0000	1,445.0	73.0000	1,270.9	73.0000	1,270.9
6月	83.0000	1,445.0	83.0000	1,445.0	73.0000	1,270.9	73.0000	1,270.9
7月	83.0000	1,445.0	83.0000	1,445.0	73.0000	1,270.9	73.0000	1,270.9
8月	83.0000	1,445.0	83.0000	1,445.0	73.0000	1,270.9	73.0000	1,270.9
9月	83.0000	1,445.0	77.6700	1,352.2	73.0000	1,270.9	73.0000	1,270.9
10月	83.0000	1,445.0	73.0000	1,270.9	73.0000	1,270.9	73.0000	1,270.9
11月	83.0000	1,445.0	73.0000	1,270.9	73.0000	1,270.9	73.0000	1,270.9
12月	83.0000	1,445.0	73.0000	1,270.9	73.0000	1,270.9	73.0000	1,270.9

玻璃 (2公厘16"×24", 每箱100平方尺价)

時期	1949年		1950年		1951年		1952年		1953年	
	批发价	比价	批发价	比价	批发价	比价	批发价	比价	批发价	比价
年平均	6.7153	251.8	18.3864	689.5	17.8273	668.5	18.0044	675.2	16.4575	617.1
1月			14.0000	525.0	18.0000	675.0	17.9000	671.2	17.2000	645.0
2月			20.2240	758.4	18.1571	680.9	18.2333	683.7	17.2000	645.0
3月			27.0000	1,012.5	19.1000	716.2	18.4000	690.0	17.2000	645.0
4月			19.7060	739.0	18.4741	692.8	18.4000	690.0	17.0900	640.9
5月			16.5000	618.7	17.8000	667.5	18.4000	690.0	16.1000	603.7
6月	2.6667	100.0	16.5000	618.7	17.8000	667.5	18.4000	690.0	16.1000	603.7
7月	4.6651	174.9	16.5000	618.7	17.8000	667.5	18.4000	690.0	16.1000	603.7
8月	5.5000	206.2	16.5000	618.7	17.3741	651.5	18.4000	690.0	16.1000	603.7
9月	5.5000	206.2	16.5000	618.7	17.3000	648.7	17.9200	672.0	16.1000	603.7
10月	6.1424	230.3	16.5000	618.7	17.3000	648.7	17.2000	645.0	16.1000	603.7
11月	8.1382	305.2	18.2369	683.9	17.3000	648.7	17.2000	645.0	16.1000	603.7
12月	14.3946	539.8	22.4695	842.6	17.5222	657.1	17.2000	645.0	16.1000	603.7

時 期	1954年		1955年		1956年		1957年	
	批 发 价	比 价	批 发 价	比 价	批 发 价	比 价	批 发 价	比 价
年平均	16.1000	603.7	16.1000	603.7	15.2500	571.9	14.3000	536.2
1月	16.1000	603.7	16.1000	603.7	16.1000	603.7		
2月	16.1000	603.7	16.1000	603.7	16.1000	603.7		
3月	16.1000	603.7	16.1000	603.7	16.1000	603.7		
4月	16.1000	603.7	16.1000	603.7	16.1000	603.7		
5月	16.1000	603.7	16.1000	603.7	16.1000	603.7		
6月	16.1000	603.7	16.1000	603.7	16.1000	603.7		
7月	16.1000	603.7	16.1000	603.7	14.9400	560.2		
8月	16.1000	603.7	16.1000	603.7	14.3000	536.2		
9月	16.1000	603.7	16.1000	603.7	14.3000	536.2		
10月	16.1000	603.7	16.1000	603.7	14.3000	536.2		
11月	16.1000	603.7	16.1000	603.7	14.3000	536.2		
12月	16.1000	603.7	16.1000	603.7	14.3000	536.2		

青 砖 (1 $\frac{3}{4}$ " \times 4 $\frac{1}{8}$ " \times 8 $\frac{1}{2}$ ", 每万块价)

時 期	# 1949年		# 1950年		# 1951年		# 1952年		# 1953年	
	批发价	比 价	批发价	比 价	批发价	比 价	批发价	比 价	批发价	比 价
年平均	51.2188	384.2	194.3839	1,457.9	239.7742	1,798.4	306.1444	2,296.2	308.0300	2,310.3
1月			176.9200	1,327.0	185.3100	1,389.9	318.0000	2,385.1	295.0000	2,212.6
2月			229.8800	1,724.2	184.0500	1,380.4	318.0000	2,385.1	295.0000	2,212.6
3月			270.1500	2,026.2	215.6000	1,617.1	318.0000	2,385.1	295.0000	2,212.6
4月			206.6700	1,550.1	221.1300	1,658.6	318.0000	2,385.1	328.0000	2,460.1
5月			156.6400	1,174.9	223.5000	1,676.3	318.0000	2,385.1	328.0000	2,460.1
6月	13.3327	100.0	157.6100	1,182.1	225.1000	1,688.3	307.7333	2,308.1	328.0000	2,460.1
7月	32.7629	245.7	170.1100	1,275.9	225.1000	1,688.3	296.0000	2,220.1	328.0000	2,460.1
8月	34.6538	259.9	186.6000	1,399.6	239.1200	1,793.5	296.0000	2,220.1	302.0000	2,265.1
9月	25.6347	192.3	192.6400	1,444.9	243.0000	1,822.6	296.0000	2,220.1	302.0000	2,265.1
10月	30.7793	230.9	190.9800	1,432.4	279.3800	2,095.4	296.0000	2,220.1	302.0000	2,265.1
11月	78.4620	588.5	197.4241	1,480.8	318.0000	2,385.1	296.0000	2,220.1	298.3600	2,237.8
12月	142.9060	1,071.8	196.9836	1,477.4	318.0000	2,385.1	296.0000	2,220.1	295.0000	2,212.6

時期	1954年		1955年		1956年		1957年	
	批發價	比價	批發價	比價	批發價	比價	批發價	比價
	年平均	291.7692	2,188.4	266.2800	1,997.2	276.5800	2,074.4	324.0000
1月	295.0000	2,212.6	273.3600	2,050.3	264.0000	1,980.1		
2月	295.0000	2,212.6	267.0000	2,002.6	259.0000	1,942.6		
3月	295.0000	2,212.6	267.0000	2,002.6	259.0000	1,942.6		
4月	295.0000	2,212.6	267.0000	2,002.6	259.0000	1,942.6		
5月	295.0000	2,212.6	267.0000	2,002.6	259.0000	1,942.6		
6月	295.0000	2,212.6	267.0000	2,002.6	259.0000	1,942.6		
7月	295.0000	2,212.6	267.0000	2,002.6	259.0000	1,942.6		
8月	288.2308	2,161.8	264.0000	1,980.1	275.0000	2,062.6		
9月	287.0000	2,152.6	264.0000	1,980.1	275.0000	2,062.6		
10月	287.0000	2,152.6	264.0000	1,980.1	317.0000	2,377.6		
11月	287.0000	2,152.6	264.0000	1,980.1	317.0000	2,377.6		
12月	287.0000	2,152.6	264.0000	1,980.1	317.0000	2,377.6		

为市价。

无符号者为牌价。

元 鉄 (19m/m×18, 国貨, 毎公噸价)

時期	# 1949年		# 1950年		# 1951年		# 1952年		# 1953年	
	批发价	比 价	批发价	比 价	批发价	比 价	批发价	比 价	批发价	比 价
年平均	199.0038	616.6	770.3326	2,386.7	988.4097	3,062.4	785.6274	2,434.1	735.9167	2,280.1
1月			495.7989	1,536.1	937.5000	2,904.7	888.9000	2,754.1	750.0000	2,323.7
2月			572.4555	1,773.3	937.5000	2,904.7	888.9000	2,754.1	750.0000	2,323.7
3月			719.6141	2,229.6	985.9162	3,054.7	809.7071	2,508.7	750.0000	2,323.7
4月			584.7084	1,811.6	1,000.0000	3,098.3	690.3790	2,139.0	750.0000	2,323.7
5月			514.8898	1,595.3	1,000.0000	3,098.3	752.6020	2,331.8	750.0000	2,323.7
6月	32.2758	100.0	750.5704	2,325.5	1,000.0000	3,098.3	800.0100	2,478.7	750.0000	2,323.7
7月	38.1410	118.2	976.4500	3,025.3	1,000.0000	3,098.3	762.6667	2,363.0	731.0000	2,264.9
8月	43.7510	135.6	879.6038	2,725.3	1,000.0000	3,098.3	776.6667	2,406.3	720.0000	2,230.8
9月	62.6111	194.0	937.5000	2,904.7	1,000.0000	3,098.3	775.3333	2,402.2	720.0000	2,230.8
10月	153.7888	476.5	937.5000	2,904.7	1,000.0000	3,098.3	750.6667	2,325.8	720.0000	2,230.8
11月	481.1588	1,490.8	937.5000	2,904.7	1,000.0000	3,098.3	749.3333	2,321.7	720.0000	2,230.8
12月	581.3000	1,801.0	937.5000	2,904.7	1,000.0000	3,098.3	782.3636	2,424.0	720.0000	2,230.8

時期	1954年		1955年		1956年		1957年	
	批发价	比价	批发价	比价	批发价	比价	批发价	比价
年平均	660.8300	2,047.4	660.0000	2,044.9	660.0000	2,044.9	660.0000	2,044.9
1月	670.0000	2,075.9	660.0000	2,044.9	660.0000	2,044.9	660.0000	2,044.9
2月	660.0000	2,044.9	660.0000	2,044.9	660.0000	2,044.9	660.0000	2,044.9
3月	660.0000	2,044.9	660.0000	2,044.9	660.0000	2,044.9	660.0000	2,044.9
4月	660.0000	2,044.9	660.0000	2,044.9	660.0000	2,044.9	660.0000	2,044.9
5月	660.0000	2,044.9	660.0000	2,044.9	660.0000	2,044.9	660.0000	2,044.9
6月	660.0000	2,044.9	660.0000	2,044.9	660.0000	2,044.9	660.0000	2,044.9
7月	660.0000	2,044.9	660.0000	2,044.9	660.0000	2,044.9	660.0000	2,044.9
8月	660.0000	2,044.9	660.0000	2,044.9	660.0000	2,044.9	660.0000	2,044.9
9月	660.0000	2,044.9	660.0000	2,044.9	660.0000	2,044.9	660.0000	2,044.9
10月	660.0000	2,044.9	660.0000	2,044.9	660.0000	2,044.9	660.0000	2,044.9
11月	660.0000	2,044.9	660.0000	2,044.9	660.0000	2,044.9	660.0000	2,044.9
12月	660.0000	2,044.9	660.0000	2,044.9	660.0000	2,044.9	660.0000	2,044.9

为市价。

无符号者为牌价。

鋼 板 (1/8" x 4" x 8", 實貨, 每公噸價)

時 期	# 1949年		# 1950年		# 1951年		# 1952年		# 1953年	
	批發價	比 價	批發價	比 價	批發價	比 價	批發價	比 價	批發價	比 價
年平均	219.6648	562.0	855.2174	2,187.9	1,559.8833	3,990.7	1,867.6583	4,778.1	1,463.9100	3,745.1
1月			612.3500	1,566.6	1,007.3000	2,577.0	2,222.6190	5,686.2	1,480.0000	3,786.3
2月			652.9830	1,670.5	1,090.3000	2,789.3	1,992.1296	5,096.5	1,480.0000	3,786.3
3月			787.6597	2,015.1	1,177.0000	3,011.1	1,643.3333	4,204.2	1,480.0000	3,786.3
4月			631.1678	1,614.7	1,200.0000	3,070.0	1,457.0000	3,727.5	1,480.0000	3,786.3
5月			559.0575	1,430.2	1,205.0000	3,082.8	1,560.0000	3,991.0	1,480.0000	3,786.3
6月	39.0882	100.0	808.2289	2,067.7	1,357.6000	3,473.2	1,715.0000	4,387.5	1,480.0000	3,786.3
7月	48.1200	123.1	992.0637	2,538.0	1,670.6000	4,273.9	1,800.0000	4,605.0	1,461.0000	3,737.7
8月	42.5530	108.9	933.7834	2,388.9	1,859.6000	4,757.4	1,895.1515	4,848.4	1,450.0000	3,709.6
9月	70.8143	181.2	1,025.2775	2,623.0	1,807.4000	4,623.9	2,000.0000	5,116.6	1,450.0000	3,709.6
10月	172.1560	440.4	1,084.3007	2,774.0	1,913.0000	4,894.1	2,000.0000	5,116.6	1,450.0000	3,709.6
11月	481.3220	1,231.4	1,083.1510	2,771.0	2,130.8000	5,451.3	2,000.0000	5,116.6	1,446.0000	3,699.3
12月	683.6000	1,748.9	1,092.5859	2,795.2	2,300.0000	5,884.1	2,126.6667	5,440.7	1,430.0000	3,658.4

時期	1954年		1955年		1956年		1957年	
	批發價	比價	批發價	比價	批發價	比價	批發價	比價
	年平均	1,407.4400	3,600.7	1,163.2717	2,976.0	1,140.0000	2,916.5	1,140.0000
1月	1,430.0000	3,658.4	1,270.0000	3,249.1	1,140.0000	2,916.5	1,140.0000	2,916.5
2月	1,430.0000	3,658.4	1,270.0000	3,249.1	1,140.0000	2,916.5	1,140.0000	2,916.5
3月	1,430.0000	3,658.4	1,159.2600	2,965.8	1,140.0000	2,916.5	1,140.0000	2,916.5
4月	1,430.0000	3,658.4	1,140.0000	2,916.5	1,140.0000	2,916.5	1,140.0000	2,916.5
5月	1,430.0000	3,658.4	1,140.0000	2,916.5	1,140.0000	2,916.5	1,140.0000	2,916.5
6月	1,430.0000	3,658.4	1,140.0000	2,916.5	1,140.0000	2,916.5	1,140.0000	2,916.5
7月	1,430.0000	3,658.4	1,140.0000	2,916.5	1,140.0000	2,916.5	1,140.0000	2,916.5
8月	1,430.0000	3,658.4	1,140.0000	2,916.5	1,140.0000	2,916.5	1,140.0000	2,916.5
9月	1,430.0000	3,658.4	1,140.0000	2,916.5	1,140.0000	2,916.5	1,140.0000	2,916.5
10月	1,430.0000	3,658.4	1,140.0000	2,916.5	1,140.0000	2,916.5	1,140.0000	2,916.5
11月	1,319.2300	3,375.0	-1,140.0000	2,916.5	1,140.0000	2,916.5	1,140.0000	2,916.5
12月	1,270.0000	3,249.1	1,140.0000	2,916.5	1,140.0000	2,916.5	1,140.0000	2,916.5

为市价。

无符号者为牌价。

黑鉄管 (2吋資貨, A級, 毎公噸价)

時期	# 1949年		# 1950年		# 1951年		# 1952年		# 1953年	
	批发价	比、价	批发价	比、价	批发价	比、价	批发价	比、价	批发价	比、价
平年均	386.7759	378.0	1,787.6429	1,747.1	2,881.8577	2,816.5	2,847.3700	2,782.8	1,818.2000	1,776.9
1月			959.6113	937.8	2,940.7300	2,874.0	3,445.8333	3,367.6	1,800.0000	1,759.2
2月			937.6660	916.4	2,986.4500	2,918.7	3,400.0000	3,322.9	1,800.0000	1,759.2
3月			964.2664	942.4	2,919.7700	2,853.5	3,138.6667	3,067.4	1,800.0000	1,759.2
4月			853.6529	834.3	2,561.4300	2,503.3	2,700.0000	2,638.7	1,800.0000	1,759.2
5月			752.1278	735.1	2,335.5200	2,282.5	2,780.0000	2,716.9	1,800.0000	1,759.2
6月	102.3218	100.0	1,393.6429	1,362.0	2,360.3700	2,306.8	2,840.0000	2,775.6	1,800.0000	1,759.2
7月	115.6541	113.9	2,215.1528	2,164.9	2,765.4500	2,702.7	2,800.0000	2,736.5	1,838.0000	1,796.3
8月	112.1203	109.6	2,151.5333	2,102.7	2,945.2400	2,878.4	2,800.0000	2,736.5	1,860.0000	1,817.8
9月	126.2558	123.4	2,578.9141	2,520.4	3,050.0000	2,980.8	2,800.0000	2,736.5	1,860.0000	1,817.8
10月	319.3340	312.1	2,881.7158	2,816.3	3,050.0000	2,980.8	2,793.9394	2,730.5	1,860.0000	1,817.8
11月	823.2326	804.6	2,881.7158	2,816.3	3,215.4800	3,142.5	2,700.0000	2,638.7	1,840.0000	1,798.2
12月	1,108.5128	1,083.4	2,881.7158	2,816.3	3,451.8518	3,373.5	1,970.0000	1,925.3	1,760.0000	1,720.1

時期	1954年		1955年		1956年		1957年	
	批發價	比價	批發價	比價	批發價	比價	批發價	比價
	年平均	1,756.5400	1,716.7	1,467.5300	1,434.2	1,290.0000	1,260.7	1,290.0000
1月	1,760.0000	1,720.1	1,720.0000	1,681.0	1,290.0000	1,260.7	1,290.0000	1,260.7
2月	1,760.0000	1,720.1	1,720.0000	1,681.0	1,290.0000	1,260.7	1,290.0000	1,260.7
3月	1,760.0000	1,720.1	1,510.0000	1,475.7	1,290.0000	1,260.7	1,290.0000	1,260.7
4月	1,760.0000	1,720.1	1,510.0000	1,475.7	1,290.0000	1,260.7	1,290.0000	1,260.7
5月	1,760.0000	1,720.1	1,510.0000	1,475.7	1,290.0000	1,260.7	1,290.0000	1,260.7
6月	1,760.0000	1,720.1	1,510.0000	1,475.7	1,290.0000	1,260.7	1,290.0000	1,260.7
7月	1,760.0000	1,720.1	1,510.0000	1,475.7	1,290.0000	1,260.7	1,290.0000	1,260.7
8月	1,760.0000	1,720.1	1,460.3200	1,427.2	1,290.0000	1,260.7	1,290.0000	1,260.7
9月	1,760.0000	1,720.1	1,290.0000	1,260.7	1,290.0000	1,260.7	1,290.0000	1,260.7
10月	1,760.0000	1,720.1	1,290.0000	1,260.7	1,290.0000	1,260.7	1,290.0000	1,260.7
11月	1,758.4600	1,718.6	1,290.0000	1,260.7	1,290.0000	1,260.7	1,290.0000	1,260.7
12月	1,720.0000	1,681.0	1,290.0000	1,260.7	1,290.0000	1,260.7	1,290.0000	1,260.7

为市价。

无符号者为牌价。

紫 銅 絲 (8号99.9%, 實貨, 每公噸價)

時 期	# 1949年		# 1950年		# 1951年		# 1952年		# 1953年	
	批發價	比 價	批發價	比 價	批發價	比 價	批發價	比 價	批發價	比 價
年平均	1,225.2922	413.7	5,748.5529	1,940.8	6,836.2250	2,308.0	7,007.7273	2,365.9	8,170.0000	2,758.3
1月			3,036.5398	1,025.2	6,092.7000	2,056.9	8,500.0000	2,869.7	—	—
2月			3,278.3832	1,106.8	5,783.3000	1,952.5	8,416.6667	2,841.5	—	—
3月			4,558.2138	1,538.9	6,137.0000	2,071.9	7,163.6364	2,418.5	—	—
4月			4,354.2072	1,470.0	6,200.0000	2,093.2	6,000.0000	2,025.7	—	—
5月			4,052.5355	1,368.2	6,200.0000	2,093.2	6,075.7576	2,051.2	—	—
6月	296.2010	100.0	5,533.4805	1,868.2	6,407.4000	2,163.2	6,500.0000	2,194.5	—	—
7月	392.0528	132.4	9,011.5925	3,042.4	6,700.0000	2,262.0	6,500.0000	2,194.5	8,170.0000	2,758.3
8月	399.7407	135.0	7,037.2000	2,375.8	7,000.0000	2,363.3	6,770.0000	2,285.6	8,170.0000	2,758.3
9月	575.8454	194.4	7,705.9750	2,601.6	7,133.3000	2,408.3	6,800.0000	2,295.7	8,170.0000	2,758.3
10月	1,173.0675	396.0	8,286.1825	2,797.5	7,714.3000	2,604.4	6,800.0000	2,295.7	8,170.0000	2,758.3
11月	2,324.8065	784.9	6,103.3250	2,060.5	8,166.7000	2,757.1	6,800.0000	2,295.7	8,170.0000	2,758.3
12月	3,415.3315	1,153.0	6,025.0000	2,034.1	8,500.0000	2,869.7	7,766.6667	2,622.1	8,170.0000	2,758.3

時期	1954年		1955年		1956年		1957年	
	批發價	比價	批發價	比價	批發價	比價	批發價	比價
	年平均	8,170.0000	2,758.3	8,170.0000	2,758.3	8,170.0000	2,758.3	8,170.0000
1月	8,170.0000	2,758.3	8,170.0000	2,758.3	8,170.0000	2,758.3	8,170.0000	2,758.3
2月	8,170.0000	2,758.3	8,170.0000	2,758.3	8,170.0000	2,758.3	8,170.0000	2,758.3
3月	8,170.0000	2,758.3	8,170.0000	2,758.3	8,170.0000	2,758.3	8,170.0000	2,758.3
4月	8,170.0000	2,758.3	8,170.0000	2,758.3	8,170.0000	2,758.3	8,170.0000	2,758.3
5月	8,170.0000	2,758.3	8,170.0000	2,758.3	8,170.0000	2,758.3	8,170.0000	2,758.3
6月	8,170.0000	2,758.3	8,170.0000	2,758.3	8,170.0000	2,758.3	8,170.0000	2,758.3
7月	8,170.0000	2,758.3	8,170.0000	2,758.3	8,170.0000	2,758.3	8,170.0000	2,758.3
8月	8,170.0000	2,758.3	8,170.0000	2,758.3	8,170.0000	2,758.3	8,170.0000	2,758.3
9月	8,170.0000	2,758.3	8,170.0000	2,758.3	8,170.0000	2,758.3	8,170.0000	2,758.3
10月	8,170.0000	2,758.3	8,170.0000	2,758.3	8,170.0000	2,758.3	8,170.0000	2,758.3
11月	8,170.0000	2,758.3	8,170.0000	2,758.3	8,170.0000	2,758.3	8,170.0000	2,758.3
12月	8,170.0000	2,758.3	8,170.0000	2,758.3	8,170.0000	2,758.3	8,170.0000	2,758.3

为市价。

无符号者为牌价。

生 鐵 (二 号 国 貨 , 每 公 噸 价)

時 期	# 1949 年		# 1950 年		# 1951 年		# 1952 年		# 1953 年	
	批 发 价	比 价	批 发 价	比 价	批 发 价	比 价	批 发 价	比 价	批 发 价	比 价
年 平 均	67.6715	493.8	204.0715	1,489.1	238.4635	1,740.0	258.2446	1,884.3	229.5833	1,675.2
1 月			180.0000	1,313.4	201.0801	1,467.2	297.3809	2,169.9	215.0000	1,568.8
2 月			199.4600	1,455.4	207.8845	1,516.9	235.0694	1,715.3	215.0000	1,568.8
3 月			235.9500	1,721.7	202.5283	1,477.8	190.0000	1,386.4	215.0000	1,568.8
4 月			164.4600	1,200.0	207.9022	1,517.0	200.0000	1,459.4	215.0000	1,568.8
5 月			133.0200	970.6	207.5210	1,514.2	231.8182	1,691.5	215.0000	1,568.8
6 月	13.7047	100.0	188.3500	1,374.3	195.7062	1,428.1	264.6667	1,931.2	215.0000	1,568.8
7 月	15.0000	109.5	211.7700	1,545.2	193.5624	1,412.4	280.0000	2,043.1	235.0000	1,714.7
8 月	22.0800	161.1	200.0000	1,459.4	209.6172	1,529.5	280.0000	2,043.1	246.0000	1,795.0
9 月	23.3189	170.2	209.7600	1,530.6	210.6081	1,536.8	280.0000	2,043.1	246.0000	1,795.0
10 月	78.2590	571.0	220.8000	1,611.1	258.4961	1,886.2	280.0000	2,043.1	246.0000	1,795.0
11 月	133.1991	971.9	255.2878	1,862.8	362.9522	2,648.4	280.0000	2,043.1	246.0000	1,795.0
12 月	188.1391	1,372.8	250.0000	1,824.2	403.7037	2,945.7	280.0000	2,043.1	246.0000	1,795.0

時期	1954年		1955年		1956年		1957年	
	批发价	比价	批发价	比价	批发价	比价	批发价	比价
	年平均	246.0000	1,795.0	227.7000	1,661.5	220.0000	1,605.3	220.0000
1月	246.0000	1,795.0	246.0000	1,795.0	220.0000	1,605.3	220.0000	1,605.3
2月	246.0000	1,795.0	246.0000	1,795.0	220.0000	1,605.3	220.0000	1,605.3
3月	246.0000	1,795.0	227.0000	1,656.4	220.0000	1,605.3	220.0000	1,605.3
4月	246.0000	1,795.0	227.0000	1,656.4	220.0000	1,605.3	220.0000	1,605.3
5月	246.0000	1,795.0	227.0000	1,656.4	220.0000	1,605.3	220.0000	1,605.3
6月	246.0000	1,795.0	227.0000	1,656.4	220.0000	1,605.3	220.0000	1,605.3
7月	246.0000	1,795.0	227.0000	1,656.4	220.0000	1,605.3	220.0000	1,605.3
8月	246.0000	1,795.0	225.4200	1,644.8	220.0000	1,605.3	220.0000	1,605.3
9月	246.0000	1,795.0	220.0000	1,605.3	220.0000	1,605.3	220.0000	1,605.3
10月	246.0000	1,795.0	220.0000	1,605.3	220.0000	1,605.3	220.0000	1,605.3
11月	246.0000	1,795.0	220.0000	1,605.3	220.0000	1,605.3	220.0000	1,605.3
12月	246.0000	1,795.0	220.0000	1,605.3	220.0000	1,605.3	220.0000	1,605.3

为市价。

无符号者为牌价。

橡 胶 (三号星洲红橡膠發貨115斤裝, 每公噸價)

時 期	# 1949年		# 1950年		# 1951年		# 1952年		# 1953年	
	批發價	比 價	批發價	比 價	批發價	比 價	批發價	比 價	批發價	比 價
年平均	325.5633	419.0	3,103.2579	3,994.0	5,483.8584	7,057.9	5,975.9748	7,691.3	6,000.0000	7,722.2
1月			1,010.8143	1,301.0	5,157.8782	6,638.4	5,966.6667	7,679.3	6,000.0000	7,722.2
2月			1,271.3253	1,636.2	4,499.7461	5,791.3	5,940.0000	7,645.0	6,000.0000	7,722.2
3月			1,205.9162	1,552.1	4,114.4332	5,295.4	5,821.6970	7,492.7	6,000.0000	7,722.2
4月			1,180.5436	1,519.4	4,454.1778	5,732.7	5,983.3333	7,700.8	6,000.0000	7,722.2
5月			1,689.7078	2,174.7	5,169.0981	6,652.8	6,000.0000	7,722.2	6,000.0000	7,722.2
6月	77.6980	100.0	2,827.7275	3,639.4	5,750.6597	7,401.3	6,000.0000	7,722.2	6,000.0000	7,722.2
7月	141.5930	182.2	3,254.8782	4,189.1	5,960.4904	7,671.4	6,000.0000	7,722.2	6,000.0000	7,722.2
8月	132.8210	170.9	4,393.9500	5,655.2	5,891.3998	7,582.4	6,000.0000	7,722.2	6,000.0000	7,722.2
9月	196.2182	252.5	4,426.3250	5,696.8	6,091.4870	7,840.0	6,000.0000	7,722.2	6,000.0000	7,722.2
10月	403.9180	519.9	4,403.0980	5,666.9	6,028.3015	7,758.6	6,000.0000	7,722.2	6,000.0000	7,722.2
11月	571.1620	735.1	5,815.0459	7,484.2	6,352.8895	8,176.4	6,000.0000	7,722.2	6,000.0000	7,722.2
12月	755.5330	972.4	5,759.7635	7,413.0	6,335.7390	8,154.3	6,000.0000	7,722.2	6,000.0000	7,722.2

時期	1954年		1955年		1956年		1957年	
	批发价	比价	批发价	比价	批发价	比价	批发价	比价
年平均	6,000.0000	7,722.2	6,000.0000	7,722.2	6,000.0000	7,722.2	6,000.0000	7,722.2
1月	6,000.0000	7,722.2	6,000.0000	7,722.2	6,000.0000	7,722.2	6,000.0000	7,722.2
2月	6,000.0000	7,722.2	6,000.0000	7,722.2	6,000.0000	7,722.2	6,000.0000	7,722.2
3月	6,000.0000	7,722.2	6,000.0000	7,722.2	6,000.0000	7,722.2	6,000.0000	7,722.2
4月	6,000.0000	7,722.2	6,000.0000	7,722.2	6,000.0000	7,722.2	6,000.0000	7,722.2
5月	6,000.0000	7,722.2	6,000.0000	7,722.2	6,000.0000	7,722.2	6,000.0000	7,722.2
6月	6,000.0000	7,722.2	6,000.0000	7,722.2	6,000.0000	7,722.2	6,000.0000	7,722.2
7月	6,000.0000	7,722.2	6,000.0000	7,722.2	6,000.0000	7,722.2	6,000.0000	7,722.2
8月	6,000.0000	7,722.2	6,000.0000	7,722.2	6,000.0000	7,722.2	6,000.0000	7,722.2
9月	6,000.0000	7,722.2	6,000.0000	7,722.2	6,000.0000	7,722.2	6,000.0000	7,722.2
10月	6,000.0000	7,722.2	6,000.0000	7,722.2	6,000.0000	7,722.2	6,000.0000	7,722.2
11月	6,000.0000	7,722.2	6,000.0000	7,722.2	6,000.0000	7,722.2	6,000.0000	7,722.2
12月	6,000.0000	7,722.2	6,000.0000	7,722.2	6,000.0000	7,722.2	6,000.0000	7,722.2

为市价。

无符号者为牌价。

烧碱 (永利, 300公斤桶, 每公斤价)

时期	1949年		1950年		1951年		1952年		1953年	
	批发价	比价	批发价	比价	批发价	比价	批发价	比价	批发价	比价
年平均	0.1701	531.6	0.4718	1,474.4	0.9800	3,062.5	1.0100	3,156.3	1.0094	3,154.4
1月			0.3854	1,204.4	0.8244	2,576.3	1.0100	3,156.3	1.0437	3,261.6
2月			0.3676	1,148.8	0.9199	2,874.7	1.0100	3,156.3	1.0437	3,261.6
3月			0.3381	1,056.6	1.0037	3,136.6	1.0100	3,156.3	1.0437	3,261.6
4月			0.2682	838.1	0.9900	3,093.8	1.0100	3,156.3	1.0437	3,261.6
5月			0.2872	897.5	0.9644	3,013.8	1.0100	3,156.3	1.0437	3,261.6
6月	0.0320	100.0	0.3634	1,135.6	0.9980	3,118.8	1.0100	3,156.3	0.9837	3,074.1
7月	0.0320	100.0	0.4505	1,407.8	1.0100	3,156.3	1.0100	3,156.3	0.9850	3,078.1
8月	0.0540	168.8	0.4854	1,516.9	1.0100	3,156.3	1.0100	3,156.3	0.9850	3,078.1
9月	0.0922	288.1	0.5877	1,836.6	1.0100	3,156.3	1.0100	3,156.3	0.9850	3,078.1
10月	0.2048	640.0	0.6705	2,095.3	1.0100	3,156.3	1.0100	3,156.3	0.9850	3,078.1
11月	0.3955	1,235.9	0.6988	2,183.8	1.0100	3,156.3	1.0100	3,156.3	0.9850	3,078.1
12月	0.3805	1,189.1	0.7588	2,371.3	1.0100	3,156.3	1.0100	3,156.3	0.9850	3,078.1

時期	1954年		1955年		1956年		1957年	
	批發價	比價	批發價	比價	批發價	比價	批發價	比價
年平均	0.9850	3,078.1	0.9769	3,052.8	0.9560	2,987.5	0.9560	2,987.5
1月	0.9850	3,078.1	0.9850	3,078.1	0.9560	2,987.5	0.9560	2,987.5
2月	0.9850	3,078.1	0.9850	3,078.1	0.9560	2,987.5	0.9560	2,987.5
3月	0.9850	3,078.1	0.9850	3,078.1	0.9560	2,987.5	0.9560	2,987.5
4月	0.9850	3,078.1	0.9850	3,078.1	0.9560	2,987.5	0.9560	2,987.5
5月	0.9850	3,078.1	0.9850	3,078.1	0.9560	2,987.5	0.9560	2,987.5
6月	0.9850	3,078.1	0.9850	3,078.1	0.9560	2,987.5	0.9560	2,987.5
7月	0.9850	3,078.1	0.9850	3,078.1	0.9560	2,987.5	0.9560	2,987.5
8月	0.9850	3,078.1	0.9850	3,078.1	0.9560	2,987.5	0.9560	2,987.5
9月	0.9850	3,078.1	0.9744	3,045.0	0.9560	2,987.5	0.9560	2,987.5
10月	0.9850	3,078.1	0.9560	2,987.5	0.9560	2,987.5	0.9560	2,987.5
11月	0.9850	3,078.1	0.9560	2,987.5	0.9560	2,987.5	0.9560	2,987.5
12月	0.9850	3,078.1	0.9560	2,987.5	0.9560	2,987.5	0.9560	2,987.5

二 硝 基 (南京化246°, 每公斤价)

時 期	1949年		1950年		1951年		1952年		1953年	
	批发价	比 价	批发价	比 价	批发价	比 价	批发价	比 价	批发价	比 价
年平均	0.5915	2,738.4	2.2177	10,267.1	4.2378	19,619.4	3.8000	17,592.6	3.7518	17,369.4
1月			1.2767	5,910.6	5.0189	23,235.6	3.8000	17,592.6	3.7720	17,463.0
2月			1.4987	6,938.4	5.0189	23,235.6	3.8000	17,592.6	3.7500	17,361.1
3月			1.3530	6,263.9	4.6757	21,646.8	3.8000	17,592.6	3.7500	17,361.1
4月			1.3115	6,071.8	4.2468	19,661.1	3.8000	17,592.6	3.7500	17,361.1
5月			0.8951	4,144.0	4.0537	18,767.1	3.8000	17,592.6	3.7500	17,361.1
6月	0.0216	100.0	1.5277	7,072.7	4.2468	19,661.1	3.8000	17,592.6	3.7500	17,361.1
7月	0.1465	678.2	1.7174	7,950.9	4.2468	19,661.1	3.8000	17,592.6	3.7500	17,361.1
8月	0.2714	1,256.5	1.7400	8,055.6	4.0066	18,549.1	3.8000	17,592.6	3.7500	17,361.1
9月	0.3963	1,834.7	2.7413	12,691.2	3.9398	18,239.8	3.8000	17,592.6	3.7500	17,361.1
10月	0.5212	2,413.0	4.1350	19,143.5	3.8000	17,592.6	3.8000	17,592.6	3.7500	17,361.1
11月	1.3889	6,430.1	4.1649	19,281.9	3.8000	17,592.6	3.8000	17,592.6	3.7500	17,361.1
12月	1.3949	6,457.9	4.2514	19,682.4	3.8000	17,592.6	3.8000	17,592.6	3.7500	17,361.1

時 期	1954年		1955年		1956年		1957年	
	批發價	比 價	批發價	比 價	批發價	比 價	批發價	比 價
年平均	3.7500	17,361.1	3.7500	17,361.1	3.7500	17,361.1	3.7500	17,361.1
1月	3.7500	17,361.1	3.7500	17,361.1	3.7500	17,361.1	3.7500	17,361.1
2月	3.7500	17,361.1	3.7500	17,361.1	3.7500	17,361.1	3.7500	17,361.1
3月	3.7500	17,361.1	3.7500	17,361.1	3.7500	17,361.1	3.7500	17,361.1
4月	3.7500	17,361.1	3.7500	17,361.1	3.7500	17,361.1	3.7500	17,361.1
5月	3.7500	17,361.1	3.7500	17,361.1	3.7500	17,361.1	3.7500	17,361.1
6月	3.7500	17,361.1	3.7500	17,361.1	3.7500	17,361.1	3.7500	17,361.1
7月	3.7500	17,361.1	3.7500	17,361.1	3.7500	17,361.1	3.7500	17,361.1
8月	3.7500	17,361.1	3.7500	17,361.1	3.7500	17,361.1	3.7500	17,361.1
9月	3.7500	17,361.1	3.7500	17,361.1	3.7500	17,361.1	3.7500	17,361.1
10月	3.7500	17,361.1	3.7500	17,361.1	3.7500	17,361.1	3.7500	17,361.1
11月	3.7500	17,361.1	3.7500	17,361.1	3.7500	17,361.1	3.7500	17,361.1
12月	3.7500	17,361.1	3.7500	17,361.1	3.7500	17,361.1	3.7500	17,361.1

火柴 (美丽, 短梗, 每听 100 封价)

時期	# 1949 年		# 1950 年		# 1951 年		# 1952 年		# 1953 年	
	批发价	比价	批发价	比价	批发价	比价	批发价	比价	批发价	比价
年平均	4.1801	505.1	16.3244	1,972.7	17.2375	2,083.1	17.8540	2,157.6	17.5810	2,124.6
1月			11.6440	1,407.1	15.4059	1,861.7	19.8764	2,402.0	17.9705	2,171.7
2月			15.6422	1,890.3	15.7317	1,901.1	19.8764	2,402.0	17.5893	2,125.6
3月			18.8214	2,274.5	16.3141	1,971.5	18.7843	2,270.0	17.5893	2,125.6
4月			15.0720	1,821.4	16.2801	1,967.4	18.1520	2,193.6	17.5893	2,125.6
5月			13.3923	1,618.4	16.3368	1,974.2	18.1190	2,189.6	17.5893	2,125.6
6月	0.8275	100.0	15.1071	1,825.6	16.9116	2,043.7	17.0629	2,062.0	17.5893	2,125.6
7月	1.9965	241.3	17.4493	2,108.7	17.0629	2,062.0	17.0629	2,062.0	17.5893	2,125.6
8月	2.2060	266.6	18.1520	2,193.6	17.6982	2,138.8	17.0629	2,062.0	17.5893	2,125.6
9月	2.1381	258.4	18.1520	2,193.6	18.3033	2,211.9	17.0629	2,062.0	17.4699	2,111.2
10月	2.9230	353.2	18.1520	2,193.6	18.7873	2,270.4	17.0629	2,062.0	17.2444	2,083.9
11月	7.7931	941.8	17.9442	2,168.5	18.7873	2,270.4	17.0629	2,062.0	—	—
12月	11.3765	1,374.8	16.3638	1,977.5	19.2310	2,324.0	17.0629	2,062.0	—	—

時期	1954年		1955年		1956年		1957年	
	批發價	比價	批發價	比價	批發價	比價	批發價	比價
年平均	17.0000	2,054.4	17.0000	2,054.4	17.0000	2,054.4	16.1410	1,950.6
1月	17.0000	2,054.4	17.0000	2,054.4	17.0000	2,054.4		
2月	17.0000	2,054.4	17.0000	2,054.4	17.0000	2,054.4		
3月	17.0000	2,054.4	17.0000	2,054.4	17.0000	2,054.4		
4月	17.0000	2,054.4	17.0000	2,054.4	17.0000	2,054.4		
5月	17.0000	2,054.4	17.0000	2,054.4	17.0000	2,054.4		
6月	17.0000	2,054.4	17.0000	2,054.4	17.0000	2,054.4		
7月	17.0000	2,054.4	17.0000	2,054.4	17.0000	2,054.4		
8月	17.0000	2,054.4	17.0000	2,054.4	17.0000	2,054.4		
9月	17.0000	2,054.4	17.0000	2,054.4	17.0000	2,054.4		
10月	17.0000	2,054.4	17.0000	2,054.4	17.0000	2,054.4		
11月	17.0000	2,054.4	17.0000	2,054.4	17.0000	2,054.4		
12月	17.0000	2,054.4	17.0000	2,054.4	17.0000	2,054.4		

为市价。

\$ 原为長標价，現一律均換算为短標价，換算率为90.76。

无符号者为牌价。

肥皂 (工农, 每箱120块价)

時期	# 1949年		# 1950年		# 1951年		# 1952年		# 1953年	
	批发价	比价	批发价	比价	批发价	比价	批发价	比价	批发价	比价
年平均	4.1221	349.6	15.8301	1,342.7	16.7618	1,421.7	17.5465	1,488.3	16.4782	1,397.6
1月			12.0111	1,018.8	13.7222	1,163.9	19.0000	1,611.5	17.0000	1,441.9
2月			17.7829	1,508.3	13.5000	1,145.0	19.0000	1,611.5	17.0000	1,441.9
3月			18.5135	1,570.3	14.9444	1,267.5	18.5417	1,572.7	16.8640	1,430.4
4月			14.6193	1,240.0	15.8333	1,342.9	18.0167	1,528.1	16.4900	1,398.6
5月			12.7454	1,081.0	16.0000	1,357.1	17.0000	1,441.9	16.4900	1,398.6
6月	1.1790	100.0	16.5359	1,402.5	16.3824	1,389.5	17.0000	1,441.9	16.3940	1,390.5
7月	2.0799	176.4	18.1019	1,535.4	17.5000	1,484.3	17.0000	1,441.9	16.2500	1,378.3
8月	2.6283	222.9	15.8077	1,340.8	17.9259	1,520.4	17.0000	1,441.9	16.2500	1,378.3
9月	2.2255	188.8	15.0692	1,278.1	18.3333	1,555.0	17.0000	1,441.9	16.2500	1,378.3
10月	3.0979	262.8	16.7379	1,419.7	19.0000	1,611.5	17.0000	1,441.9	16.2500	1,378.3
11月	7.6308	647.2	16.8316	1,427.6	19.0000	1,611.5	17.0000	1,441.9	16.2500	1,378.3
12月	10.0131	849.3	15.2053	1,289.7	19.0000	1,611.5	17.0000	1,441.9	16.2500	1,378.3

時期	1954年		1955年		1956年		1957年	
	批发价	比价	批发价	比价	批发价	比价	批发价	比价
年平均	16.2500	1,378.3	16.2500	1,378.3	17.3843	1,474.5	17.3667	1,473.0
1月	16.2500	1,378.3	16.2500	1,378.3	16.2500	1,378.3	16.2500	1,378.3
2月	16.2500	1,378.3	16.2500	1,378.3	16.2500	1,378.3	16.2500	1,378.3
3月	16.2500	1,378.3	16.2500	1,378.3	16.8113	1,425.9	16.8113	1,425.9
4月	16.2500	1,378.3	16.2500	1,378.3	17.7000	1,501.3	17.7000	1,501.3
5月	16.2500	1,378.3	16.2500	1,378.3	17.7000	1,501.3	17.7000	1,501.3
6月	16.2500	1,378.3	16.2500	1,378.3	17.7000	1,501.3	17.7000	1,501.3
7月	16.2500	1,378.3	16.2500	1,378.3	17.7000	1,501.3	17.7000	1,501.3
8月	16.2500	1,378.3	16.2500	1,378.3	17.7000	1,501.3	17.7000	1,501.3
9月	16.2500	1,378.3	16.2500	1,378.3	17.7000	1,501.3	17.7000	1,501.3
10月	16.2500	1,378.3	16.2500	1,378.3	17.7000	1,501.3	17.7000	1,501.3
11月	16.2500	1,378.3	16.2500	1,378.3	17.7000	1,501.3	17.7000	1,501.3
12月	16.2500	1,378.3	16.2500	1,378.3	17.7000	1,501.3	17.7000	1,501.3

为市价。

无符号者为牌价。

碱 面 (永利純碱, 每袋 160 市斤价)

時 期	1949年		1950年		1951年		1952年		1953年	
	批发价	比 价	批发价	比 价	批发价	比 价	批发价	比 价	批发价	比 价
年平均	6.4626	483.3	19.1503	1,432.2	26.0134	1,945.5	32.4716	2,428.5	32.4958	2,430.3
1月			15.2114	1,137.6	23.9381	1,790.3	30.7000	2,296.0	33.8000	2,527.9
2月			17.8160	1,332.4	24.3000	1,817.4	31.9593	2,390.2	33.8000	2,527.9
3月			20.0484	1,499.4	24.3000	1,817.4	32.7000	2,445.6	33.8000	2,527.9
4月			18.6740	1,396.6	24.3000	1,817.4	32.7000	2,445.6	32.5500	2,434.4
5月			17.0416	1,274.5	24.3000	1,817.4	32.7000	2,445.6	32.0000	2,393.2
6月	1.3371	100.0	16.9129	1,264.9	24.3000	1,817.4	32.7000	2,445.6	32.0000	2,393.2
7月	3.3391	249.7	18.5000	1,383.6	24.9222	1,863.9	32.7000	2,445.6	32.0000	2,393.2
8月	3.3209	248.4	19.0443	1,424.3	28.0000	2,094.1	32.7000	2,445.6	32.0000	2,393.2
9月	4.2601	318.6	20.6976	1,547.9	28.0000	2,094.1	32.7000	2,445.6	32.0000	2,393.2
10月	6.2812	469.8	21.1567	1,582.3	28.0000	2,094.1	32.7000	2,445.6	32.0000	2,393.2
11月	11.1770	835.9	20.9957	1,570.2	28.0000	2,094.1	32.7000	2,445.6	32.0000	2,393.2
12月	15.5229	1,160.9	23.7050	1,772.9	29.8000	2,228.7	32.7000	2,445.6	32.0000	2,393.2

時期	1954年		1955年		1956年		1957年	
	批发价	比价	批发价	比价	批发价	比价	批发价	比价
	年平均	32.0000	2,393.2	32.0000	2,393.2	32.0000	2,393.2	32.0000
1月	32.0000	2,393.2	32.0000	2,393.2	32.0000	2,393.2	32.0000	2,393.2
2月	32.0000	2,393.2	32.0000	2,393.2	32.0000	2,393.2	32.0000	2,393.2
3月	32.0000	2,393.2	32.0000	2,393.2	32.0000	2,393.2	32.0000	2,393.2
4月	32.0000	2,393.2	32.0000	2,393.2	32.0000	2,393.2	32.0000	2,393.2
5月	32.0000	2,393.2	32.0000	2,393.2	32.0000	2,393.2	32.0000	2,393.2
6月	32.0000	2,393.2	32.0000	2,393.2	32.0000	2,393.2	32.0000	2,393.2
7月	32.0000	2,393.2	32.0000	2,393.2	32.0000	2,393.2	32.0000	2,393.2
8月	32.0000	2,393.2	32.0000	2,393.2	32.0000	2,393.2	32.0000	2,393.2
9月	32.0000	2,393.2	32.0000	2,393.2	32.0000	2,393.2	32.0000	2,393.2
10月	32.0000	2,393.2	32.0000	2,393.2	32.0000	2,393.2	32.0000	2,393.2
11月	32.0000	2,393.2	32.0000	2,393.2	32.0000	2,393.2	32.0000	2,393.2
12月	32.0000	2,393.2	32.0000	2,393.2	32.0000	2,393.2	32.0000	2,393.2

硫 化 青 (联盟青紅光, 每桶 100 市斤价)

時 期	# 1949 年		# 1950 年		# 1951 年		# 1952 年		# 1953 年	
	批发价	比 价	批发价	比 价	批发价	比 价	批发价	比 价	批发价	比 价
年平均	19.5228	615.1	105.5832	3,326.4	147.0956	4,634.2	150.2408	4,733.3	152.1300	4,792.9
1月	3.1741	100.0	75.6758	2,384.2	136.4265	4,298.1	162.2382	5,111.3	159.8000	5,034.5
2月	6.9259	218.2	89.2073	2,810.5	130.4739	4,110.6	155.3135	4,893.2	159.8000	5,034.5
3月	8.1327	256.2	80.1932	2,526.5	130.2104	4,102.3	153.3649	4,831.8	159.8000	5,034.5
4月	11.5041	362.4	59.5044	1,874.7	126.5202	3,986.0	147.9929	4,662.5	159.8000	5,034.5
5月	21.6878	683.3	64.8604	2,043.4	134.7572	4,245.5	147.9929	4,662.5	155.4300	4,896.8
6月	41.8157	1,317.4	91.9258	2,896.1	144.6781	4,558.1	147.9975	4,662.7	152.0000	4,788.8
7月	43.4191	1,367.9	113.2107	3,566.7	154.1964	4,858.0	147.9975	4,662.7	148.8900	4,690.8
8月			109.0558	3,435.8	159.4681	5,024.0	147.9975	4,662.7	146.0000	4,599.7
9月			127.9849	4,032.2	162.1039	5,107.1	147.9975	4,662.7	146.0000	4,599.7
10月			159.8529	5,036.2	162.1040	5,107.1	147.9975	4,662.7	146.0000	4,599.7
11月			152.2697	4,797.3	162.1040	5,107.1	148.0000	4,662.7	146.0000	4,599.7
12月			143.2577	4,513.3	162.1040	5,107.1	148.0000	4,662.7	146.0000	4,599.7

時期	1954年		1955年		1956年		1957年	
	批發價	比價	批發價	比價	批發價	比價	批發價	比價
	年平均	142.0300	4,474.7	138.9100	4,376.4	131.5000	4,142.9	131.5000
1月	142.4000	4,486.3	142.0000	4,473.7	131.5000	4,142.9	131.5000	4,142.9
2月	142.0000	4,473.7	142.0000	4,473.7	131.5000	4,142.9	131.5000	4,142.9
3月	142.0000	4,473.7	142.0000	4,473.7	131.5000	4,142.9	131.5000	4,142.9
4月	142.0000	4,473.7	142.0000	4,473.7	131.5000	4,142.9	131.5000	4,142.9
5月	142.0000	4,473.7	142.0000	4,473.7	131.5000	4,142.9	131.5000	4,142.9
6月	142.0000	4,473.7	142.0000	4,473.7	131.5000	4,142.9	131.5000	4,142.9
7月	142.0000	4,473.7	142.0000	4,473.7	131.5000	4,142.9	131.5000	4,142.9
8月	142.0000	4,473.7	142.0000	4,473.7	131.5000	4,142.9	131.5000	4,142.9
9月	142.0000	4,473.7	136.4000	4,297.3	131.5000	4,142.9	131.5000	4,142.9
10月	142.0000	4,473.7	131.5000	4,142.9	131.5000	4,142.9	131.5000	4,142.9
11月	142.0000	4,473.7	131.5000	4,142.9	131.5000	4,142.9	131.5000	4,142.9
12月	142.0000	4,473.7	131.5000	4,142.9	131.5000	4,142.9	131.5000	4,142.9

为市价。

无符号者为牌价。

白 报 纸 (苏联 30" × 42", 每份价)

時 期	# 1949年		# 1950年		# 1951年		# 1952年		# 1953年	
	批发价	比 价	批发价	比 价	批发价	比 价	批发价	比 价	批发价	比 价
年平均	4.5884	780.9	23.3422	3,972.5	38.3962	6,534.4	37.1396	6,320.6	30.1586	5,132.5
1月			14.8302	2,523.9	31.9487	5,437.2	40.2249	6,845.6	32.4000	5,514.0
2月			17.3194	2,947.5	34.4198	5,857.7	38.6348	6,575.0	32.0833	5,460.1
3月			20.4476	3,479.9	35.1612	5,983.9	36.7515	6,254.5	31.1500	5,301.2
4月			18.5413	3,155.4	38.1266	6,488.5	35.1767	5,985.6	30.2700	5,151.5
5月			18.9762	3,229.4	38.1266	6,488.5	36.0318	6,132.0	29.5000	5,020.4
6月	0.5876	100.0	25.1072	4,272.8	38.1266	6,488.5	37.3167	6,350.7	29.5000	5,020.4
7月	1.4534	247.3	25.9293	4,412.7	38.1266	6,488.5	38.4545	6,544.3	29.5000	5,020.4
8月	1.5295	260.3	25.9293	4,412.7	39.3847	6,702.6	39.1470	6,662.2	29.5000	5,020.4
9月	2.6597	452.6	26.5195	4,513.2	41.8333	7,119.3	38.8967	6,619.6	29.5000	5,020.4
10月	4.3373	738.1	27.9904	4,763.5	41.8333	7,119.3	35.0071	5,957.6	29.5000	5,020.4
11月	9.5319	1,622.2	29.2294	4,974.4	41.8333	7,119.3	34.9757	5,952.3	29.5000	5,020.4
12月	12.0195	2,045.5	29.2866	4,984.1	41.8333	7,119.3	35.0573	5,966.2	29.5000	5,020.4

時 期	1954年		1955年		1956年		1957年	
	批 发 价	比 价	批 发 价	比 价	批 发 价	比 价	批 发 价	比 价
年平均	29.5000	5,020.4	29.5000	5,020.4	29.5000	5,020.4	29.5000	5,020.4
1月	29.5000	5,020.4	29.5000	5,020.4	29.5000	5,020.4	29.5000	5,020.4
2月	29.5000	5,020.4	29.5000	5,020.4	29.5000	5,020.4	29.5000	5,020.4
3月	29.5000	5,020.4	29.5000	5,020.4	29.5000	5,020.4	29.5000	5,020.4
4月	29.5000	5,020.4	29.5000	5,020.4	29.5000	5,020.4	29.5000	5,020.4
5月	29.9000	5,020.4	29.5000	5,020.4	29.5000	5,020.4	29.5000	5,020.4
6月	29.5000	5,020.4	29.5000	5,020.4	29.5000	5,020.4	29.5000	5,020.4
7月	29.5000	5,020.4	29.5000	5,020.4	29.5000	5,020.4	29.5000	5,020.4
8月	29.5000	5,020.4	29.5000	5,020.4	29.5000	5,020.4	29.5000	5,020.4
9月	29.5000	5,020.4	29.5000	5,020.4	29.5000	5,020.4	29.5000	5,020.4
10月	29.5000	5,020.4	29.5000	5,020.4	29.5000	5,020.4	29.5000	5,020.4
11月	29.5000	5,020.4	29.5000	5,020.4	29.5000	5,020.4	29.5000	5,020.4
12月	29.5000	5,020.4	29.5000	5,020.4	29.5000	5,020.4	29.5000	5,020.4

为市价。

无符号者为牌价。

紙 烟 (新裝飛馬, 每條 200 支價)

時期	# 1949年		# 1950年		# 1951年		# 1952年		# 1953年	
	批發價	比 價	批發價	比 價	批發價	比 價	批發價	比 價	批發價	比 價
年平均	0.2700	668.3	1.5223	3,768.1	1.9253	4,765.6	1.8240	4,514.9	1.9109	4,729.9
1月			0.8593	2,127.0	1.8191	4,502.7	1.9636	4,860.4	1.9800	4,901.0
2月			1.5839	3,920.5	1.8199	4,504.7	1.9636	4,860.4	1.9800	4,901.0
3月			1.8523	4,584.9	1.8655	4,617.6	1.9103	4,728.5	1.9800	4,901.0
4月			1.4364	3,555.4	1.9157	4,741.8	1.7880	4,425.7	1.9760	4,891.1
5月			1.2406	3,070.8	1.9376	4,796.0	1.7851	4,418.6	1.8600	4,604.0
6月	0.0404	100.0	1.3399	3,316.6	1.9636	4,860.4	1.7401	4,307.2	1.8600	4,604.0
7月	0.0890	220.3	1.5066	3,729.2	1.9636	4,860.4	1.7401	4,307.2	1.8600	4,604.0
8月	0.1438	355.9	1.5424	3,817.8	1.9636	4,860.4	1.7401	4,307.2	1.8600	4,604.0
9月	0.1768	437.6	1.5414	3,815.3	1.9636	4,860.4	1.7670	4,373.8	1.8600	4,604.0
10月	0.1906	471.8	1.7487	4,328.5	1.9636	4,860.4	1.8300	4,529.7	1.8600	4,604.0
11月	0.5009	1,239.9	1.8220	4,509.9	1.9636	4,860.4	1.8300	4,529.7	1.9242	4,762.9
12月	0.7487	1,853.2	1.7946	4,442.1	1.9636	4,860.4	1.8300	4,529.7	1.9300	4,777.2

時期	1954年		1955年		1956年		1957年	
	批发价	比价	批发价	比价	批发价	比价	批发价	比价
年平均	1.9378	4,796.5	2.1000	5,198.0	2.1000	5,198.0	2.1000	5,198.0
1月	1.9300	4,777.2	2.1000	5,198.0	2.1000	5,198.0	2.1000	5,198.0
2月	1.9300	4,777.2	2.1000	5,198.0	2.1000	5,198.0	2.1000	5,198.0
3月	1.9300	4,777.2	2.1000	5,198.0	2.1000	5,198.0	2.1000	5,198.0
4月	1.9300	4,777.2	2.1000	5,198.0	2.1000	5,198.0	2.1000	5,198.0
5月	1.9300	4,777.2	2.1000	5,198.0	2.1000	5,198.0	2.1000	5,198.0
6月	1.9300	4,777.2	2.1000	5,198.0	2.1000	5,198.0	2.1000	5,198.0
7月	1.9300	4,777.2	2.1000	5,198.0	2.1000	5,198.0	2.1000	5,198.0
8月	1.9300	4,777.2	2.1000	5,198.0	2.1000	5,198.0	2.1000	5,198.0
9月	1.9300	4,777.2	2.1000	5,198.0	2.1400	5,198.0	2.1000	5,198.0
10月	1.9300	4,777.2	2.1000	5,198.0	2.1000	5,198.0	2.1000	5,198.0
11月	1.9300	4,777.2	2.1000	5,198.0	2.1000	5,198.0	2.1000	5,198.0
12月	2.0232	5,007.9	2.1000	5,198.0	2.1000	5,198.0	2.1000	5,198.0

为市价。

无符号者为牌价。

毛巾 (鐘牌414, 每打价)

時期	# 1949年		# 1950年		# 1951年		# 1952年		# 1953年	
	批發价	比 价	批發价	比 价	批發价	比 价	批發价	比 价	批發价	比 价
年平均	1.4853	365.1	7.7673	1,909.4	9.4011	2,311.0	8.7809	2,158.5	8.7450	2,149.7
1月			4.7165	1,159.4	8.3429	2,050.9	9.8700	2,426.3	8.8500	2,175.5
2月			8.4790	2,084.3	8.4500	2,077.2	9.4944	2,333.9	8.8500	2,175.5
3月			9.9300	2,441.0	8.5000	2,089.5	8.5293	2,096.7	8.8500	2,175.5
4月			7.9949	1,965.3	9.3250	2,292.3	8.2300	2,023.1	8.7100	2,141.1
5月			7.2000	1,769.9	9.5000	2,335.3	8.2300	2,023.1	8.7100	2,141.1
6月	0.4068	100.0	7.6100	1,870.7	9.4600	2,325.5	8.6080	2,116.0	8.7100	2,141.1
7月	0.7200	177.0	7.6000	1,868.2	9.4600	2,325.5	8.6640	2,129.8	8.7100	2,141.1
8月	0.7891	194.0	7.7182	1,897.3	9.7550	2,398.0	8.6800	2,133.7	8.7100	2,141.1
9月	0.8573	210.7	7.9592	1,956.5	10.0500	2,470.5	8.6800	2,133.7	8.7100	2,141.1
10月	1.1422	280.8	8.0000	1,966.6	10.0500	2,470.5	8.6851	2,135.0	8.7100	2,141.1
11月	2.8338	696.6	8.0000	1,966.6	10.0500	2,470.5	8.8500	2,175.5	8.7100	2,141.1
12月	3.6476	896.7	8.0000	1,966.6	9.8700	2,426.3	8.8500	2,175.5	8.7100	2,141.1

時 期	1954年		1955年		1956年		1957年	
	批 发 价	比 价	批 发 价	比 价	批 发 价	比 价	批 发 价	比 价
年平均	8.7100	2,141.1	8.7100	2,141.1	8.7100	2,141.1	8.7100	2,141.1
1月	8.7100	2,141.1	8.7100	2,141.1	8.7100	2,141.1	8.7100	2,141.1
2月	8.7100	2,141.1	8.7100	2,141.1	8.7100	2,141.1	8.7100	2,141.1
3月	8.7100	2,141.1	8.7100	2,141.1	8.7100	2,141.1	8.7100	2,141.1
4月	8.7100	2,141.1	8.7100	2,141.1	8.7100 [*]	2,141.1	8.7100	2,141.1
5月	8.7100	2,141.1	8.7100	2,141.1	8.7100	2,141.1	8.7100	2,141.1
6月	8.7100	2,141.1	8.7100	2,141.1	8.7100	2,141.1	8.7100	2,141.1
7月	8.7100	2,141.1	8.7100	2,141.1	8.7100	2,141.1	8.7100	2,141.1
8月	8.7100	2,141.1	8.7100	2,141.1	8.7100	2,141.1	8.7100	2,141.1
9月	8.7100	2,141.1	8.7100	2,141.1	8.7100	2,141.1	8.7100	2,141.1
10月	8.7100	2,141.1	8.7100	2,141.1	8.7100	2,141.1	8.7100	2,141.1
11月	8.7100	2,141.1	8.7100	2,141.1	8.7100	2,141.1	8.7100	2,141.1
12月	8.7100	2,141.1	8.7100	2,141.1	8.7100	2,141.1	8.7100	2,141.1

为市价。

无符号者为牌价。

綫 袜 (303狗牌, 每打价)

時 期	# 1949年		# 1950年		# 1951年		# 1952年		# 1953年	
	批发价	比 价	批发价	比 价	批发价	比 价	批发价	比 价	批发价	比 价
年平均	1.2528	342.0	5.5804	1,523.4	7.4032	2,021.1	7.3586	2,008.9	7.3300	2,001.1
1月			3.8283	1,045.1	6.5143	1,778.4	7.8000	2,129.4	7.3300	2,001.1
2月			6.3727	1,739.7	6.6000	1,801.8	7.7043	2,103.3	7.3300	2,001.1
3月			7.6242	2,081.4	6.7278	1,836.7	7.5650	2,065.2	7.3300	2,001.1
4月			5.3400	1,457.8	7.4333	2,029.3	7.3703	2,012.1	7.3300	2,001.1
5月			4.5440	1,240.5	7.5033	2,048.4	7.2000	1,965.6	7.3300	2,001.1
6月	0.3663	100.0	4.7441	1,295.1	7.4600	2,036.6	7.2000	1,965.6	7.3300	2,001.1
7月	0.6426	175.4	5.3054	1,448.4	7.4600	2,036.6	7.2000	1,965.6	7.3300	2,001.1
8月	0.6442	175.9	5.6740	1,549.0	7.4600	2,036.6	7.2000	1,965.6	7.3300	2,001.1
9月	0.7067	192.9	5.7036	1,557.1	7.9600	2,173.1	7.2000	1,965.6	7.3300	2,001.1
10月	0.9720	265.4	5.8000	1,583.4	7.9600	2,173.1	7.2039	1,966.7	7.3300	2,001.1
11月	2.4142	659.1	6.0283	1,645.7	7.9600	2,173.1	7.3300	2,001.1	7.3300	2,001.1
12月	3.0233	825.4	6.0000	1,638.0	7.8000	2,129.4	7.3300	2,001.1	7.3300	2,001.1

時期	1954年		1955年		1956年		1957年	
	批发价	比价	批发价	比价	批发价	比价	批发价	比价
年平均	7.3300	2,001.1	7.3300	2,001.1	7.3300	2,001.1	7.3300	2,001.1
1月	7.3300	2,001.1	7.3300	2,001.1	7.3300	2,001.1	7.3300	2,001.1
2月	7.3300	2,001.1	7.3300	2,001.1	7.3300	2,001.1	7.3300	2,001.1
3月	7.3300	2,001.1	7.3300	2,001.1	7.3300	2,001.1	7.3300	2,001.1
4月	7.3300	2,001.1	7.3300	2,001.1	7.3300	2,001.1	7.3300	2,001.1
5月	7.3300	2,001.1	7.3300	2,001.1	7.3300	2,001.1	7.3300	2,001.1
6月	7.3300	2,001.1	7.3300	2,001.1	7.3300	2,001.1	7.3300	2,001.1
7月	7.3300	2,001.1	7.3300	2,001.1	7.3300	2,001.1	7.3300	2,001.1
8月	7.3300	2,001.1	7.3300	2,001.1	7.3300	2,001.1	7.3300	2,001.1
9月	7.3300	2,001.1	7.3300	2,001.1	7.3300	2,001.1	7.3300	2,001.1
10月	7.3300	2,001.1	7.3300	2,001.1	7.3300	2,001.1	7.3300	2,001.1
11月	7.3300	2,001.1	7.3300	2,001.1	7.3300	2,001.1	7.3300	2,001.1
12月	7.3300	2,001.1	7.3300	2,001.1	7.3300	2,001.1	7.3300	2,001.1

为市价。

无符号者为牌价。

青 霉 素 (法国 20 万单位, U.P.R. 每瓶价)

時 期	# 1949 年		# 1950 年		# 1951 年		# 1952 年		# 1953 年	
	批发价	比 价	批发价	比 价	批发价	比 价	批发价	比 价	批发价	比 价
年平均	0.1923	259.5	0.7845	1,058.7	1.1513	1,553.7	0.7788	1,051.0	0.7092	957.1
1月			0.4692	633.2	1.6714	2,255.6	0.7156	965.7	0.8000	1,079.6
2月			0.7806	1,053.4	1.7437	3,353.2	0.6889	929.7	0.8000	1,079.6
3月			0.9158	1,235.9	1.3986	1,887.4	0.6917	933.5	0.8000	1,079.6
4月			0.6978	941.7	1.2363	1,668.4	0.8227	1,110.3	0.7500	1,012.1
5月			0.7071	954.3	1.0832	1,461.8	0.8227	1,110.3	0.6700	904.2
6月	0.0741	100.0	0.7288	983.5	1.1480	1,549.3	0.8040	1,085.0	0.6700	904.2
7月	0.1511	203.9	0.8954	1,208.4	1.0498	1,416.7	0.8000	1,079.6	0.6700	904.2
8月	0.1372	185.2	0.9546	1,288.3	0.9507	1,283.0	0.8000	1,079.6	0.6700	904.2
9月	0.1427	192.6	0.8163	1,101.6	0.9878	1,333.1	0.8000	1,079.6	0.6700	904.2
10月	0.1366	184.3	0.7604	1,026.2	0.9576	1,292.3	0.8000	1,079.6	0.6700	904.2
11月	0.3134	422.9	0.7815	1,054.7	0.8086	1,091.2	0.8000	1,079.6	0.6700	904.2
12月	0.3910	527.7	0.9069	1,223.9	0.7804	1,053.2	0.8000	1,079.6	0.6700	904.2

時期	1954年		1955年		1956年		1957年	
	批發價	比價	批發價	比價	批發價	比價	批發價	比價
年平均	0.6786	915.8	0.7100	958.2	0.7100	958.2	0.7100	958.2
1月	0.6700	904.2	0.7100	958.2	0.7100	958.2	0.7100	958.2
2月	0.6700	904.2	0.7100	958.2	0.7100	958.2	0.7100	958.2
3月	0.6700	904.2	0.7100	958.2	0.7100	958.2	0.7100	958.2
4月	0.6700	904.2	0.7100	958.2	0.7100	958.2	0.7100	958.2
5月	0.6700	904.2	0.7100	958.2	0.7100	958.2	0.7100	958.2
6月	0.6700	904.2	0.7100	958.2	0.7100	958.2	0.7100	958.2
7月	0.6700	904.2	0.7100	958.2	0.7100	958.2	0.7100	958.2
8月	0.6700	904.2	0.7100	958.2	0.7100	958.2	0.7100	958.2
9月	0.6700	904.2	0.7100	958.2	0.7100	958.2	0.7100	958.2
10月	0.6933	935.6	0.7100	958.2	0.7100	958.2	0.7100	958.2
11月	0.7100	958.2	0.7100	958.2	0.7100	958.2	0.7100	958.2
12月	0.7100	958.2	0.7100	958.2	0.7100	958.2	0.7100	958.2

为市价。

无符号者为牌价。

麻袋 (国产 29" × 43" 2.5磅, 每条价)

時期	1949年		1950年		1951年		1952年		1953年	
	批发价	比价	批发价	比价	批发价	比价	批发价	比价	批发价	比价
年平均	0.4804	901.3	2.3317	4,374.7	3.2089	6,020.5	2.7168	5,097.2	2.1833	4,096.2
1月			1.6616	3,117.4	3.0273	5,679.7	3.2250	6,050.7	2.2000	4,127.6
2月			2.2822	4,281.8	3.0830	5,784.2	3.2250	6,050.7	2.2000	4,127.6
3月			2.8647	5,374.7	3.2648	6,125.3	3.2250	6,050.7	2.2000	4,127.6
4月			1.9666	3,689.7	3.2648	6,125.3	2.8667	5,378.4	2.2000	4,127.6
5月			1.6616	3,117.4	3.2648	6,125.3	2.6875	5,042.2	2.2000	4,127.6
6月	0.0533	100.0	2.1399	4,014.8	3.2516	6,100.6	2.6875	5,042.2	2.2000	4,127.6
7月	0.1597	299.6	2.1699	4,071.1	3.2250	6,050.7	2.6875	5,042.2	2.2000	4,127.6
8月	0.2217	415.9	2.1829	4,095.5	3.2250	6,050.7	2.6875	5,042.2	2.2000	4,127.6
9月	0.2458	461.2	2.3140	4,341.5	3.2250	6,050.7	2.6875	5,042.2	2.2000	4,127.6
10月	0.3130	587.2	2.6461	4,964.5	3.2250	6,050.7	2.3113	4,336.4	2.2000	4,127.6
11月	0.9974	1,871.3	3.0630	5,746.7	3.2250	6,050.7	2.1500	4,033.8	2.2000	4,127.6
12月	1.3716	2,573.4	3.0273	5,679.7	3.2250	6,050.7	2.1606	4,053.7	2.0000	3,752.3

時期	1954年		1955年		1956年		1957年	
	批發價	比價	批發價	比價	批發價	比價	批發價	比價
年平均	2.0461	3,838.8	2.1000	3,940.0	2.1000	3,940.0	2.1000	3,940.0
1月	2.0000	3,752.3	2.1000	3,940.0	2.1000	3,940.0	2.1000	3,940.0
2月	2.0000	3,752.3	2.1000	3,940.0	2.1000	3,940.0	2.1000	3,940.0
3月	2.0000	3,752.3	2.1000	3,940.0	2.1000	3,940.0	2.1000	3,940.0
4月	2.0000	3,752.3	2.1000	3,940.0	2.1000	3,940.0	2.1000	3,940.0
5月	2.0000	3,752.3	2.1000	3,940.0	2.1000	3,940.0	2.1000	3,940.0
6月	2.0000	3,752.3	2.1000	3,940.0	2.1000	3,940.0	2.1000	3,940.0
7月	2.0533	3,852.3	2.1000	3,940.0	2.1000	3,940.0	2.1000	3,940.0
8月	2.1000	3,940.0	2.1000	3,940.0	2.1000	3,940.0	2.1000	3,940.0
9月	2.1000	3,940.0	2.1000	3,940.0	2.1000	3,940.0	2.1000	3,940.0
10月	2.1000	3,940.0	2.1000	3,940.0	2.1000	3,940.0	2.1000	3,940.0
11月	2.1000	3,940.0	2.1000	3,940.0	2.1000	3,940.0	2.1000	3,940.0
12月	2.1000	3,940.0	2.1000	3,940.0	2.1000	3,940.0	2.1000	3,940.0

桐油 (足度, 每100市斤价)

時期	# 1949年		# 1950年		# 1951年		# 1952年		# 1953年	
	批發价	比 价	批發价	比 价	批發价	比 价	批發价	比 价	批發价	比 价
年平均	11.7533	275.6	62.3741	1,462.5	59.8325	1,402.9	52.1190	1,222.0	39.9900	937.7
1月			39.1640	918.3	45.5556	1,068.2	60.0000	1,406.8	43.5000	1,020.0
2月			54.1600	1,269.9	47.5476	1,114.9	57.6458	1,351.6	39.7000	930.9
3月			71.3950	1,674.0	52.2037	1,224.0	57.3485	1,344.7	39.7000	930.9
4月			59.8330	1,402.9	55.5093	1,301.5	52.5000	1,231.0	39.7000	930.9
5月			58.6420	1,375.0	57.1000	1,338.8	52.5000	1,231.0	39.7000	930.9
6月	4.2649	100.0	66.0850	1,549.5	61.9778	1,453.2	52.5000	1,231.0	39.7000	930.9
7月	6.6402	155.7	70.5150	1,653.4	68.4000	1,603.8	52.5000	1,231.0	39.7000	930.9
8月	6.0015	140.7	73.3080	1,718.9	66.6963	1,563.8	52.5000	1,231.0	39.7000	930.9
9月	7.4492	174.7	68.2090	1,599.3	66.4000	1,556.9	49.3500	1,157.1	39.7000	930.9
10月	9.3968	220.3	63.7450	1,494.6	66.4000	1,556.9	49.0000	1,148.9	39.7000	930.9
11月	19.0195	446.0	64.4080	1,510.2	66.4000	1,556.9	46.2000	1,083.3	39.5800	928.0
12月	29.5013	691.7	59.0256	1,384.0	63.8000	1,495.9	43.3833	1,017.2	39.5000	926.2

時期	1954年		1955年		1956年		1957年	
	批發價	比 價	批發價	比 價	批發價	比 價	批發價	比 價
	年平均	42.3571	993.2	48.0700	1,127.1	54.5000	1,277.9	63.7958
1月	39.5000	926.2	43.5000	1,020.0	54.5000	1,277.9		
2月	39.5000	926.2	46.5000	1,090.3	54.5000	1,277.9		
3月	40.7267	954.9	46.5000	1,090.3	54.5000	1,277.9		
4月	41.8000	980.1	46.5000	1,090.3	54.5000	1,277.9		
5月	41.8000	980.1	46.5000	1,090.3	54.5000	1,277.9		
6月	41.8000	980.1	46.5000	1,090.3	54.5000	1,277.9		
7月	44.1333	1,034.8	46.5000	1,090.3	54.5000	1,277.9		
8月	44.3000	1,038.7	46.7300	1,095.7	54.5000	1,277.9		
9月	44.3000	1,038.7	50.0000	1,172.4	54.5000	1,277.9		
10月	44.0250	1,032.3	50.0000	1,172.4	54.5000	1,277.9		
11月	43.2000	1,012.9	53.1500	1,246.2	54.5000	1,277.9		
12月	43.2000	1,012.9	54.5000	1,277.9	54.5000	1,277.9		

为市价。

无符号者为牌价。

圓豆餅 (四牌, 每100市斤价)

時期	# 1949年		# 1950年		# 1951年		# 1952年		# 1953年	
	批發价	比 价	批發价	比 价	批發价	比 价	批發价	比 价	批發价	比 价
年平均	1.6108	295.7	7.4201	1,362.0	6.6243	1,215.9	6.9958	1,284.1	7.1000	1,303.2
1月			4.9790	913.9	6.1633	1,131.3	6.5000	1,193.1	6.9510	1,275.9
2月			8.3460	1,531.9	6.2767	1,152.1	6.5000	1,193.1	6.9930	1,283.6
3月			9.7000	1,780.5	6.4000	1,174.7	6.7091	1,231.5	6.9930	1,283.6
4月			8.6289	1,583.9	6.1500	1,128.9	7.2000	1,321.6	7.1400	1,310.6
5月			7.5578	1,387.3	6.1833	1,135.0	7.2000	1,321.6	7.1400	1,310.6
6月	0.5448	100.0	6.4868	1,190.7	6.7300	1,235.3	7.2000	1,321.6	7.1400	1,310.6
7月	1.1804	216.7	8.5392	1,567.4	7.3633	1,351.6	7.2000	1,321.6	7.1400	1,310.6
8月	0.9778	179.5	7.7762	1,427.3	7.5267	1,381.6	7.2000	1,321.6	7.1400	1,310.6
9月	0.8310	152.5	6.7650	1,241.7	6.8278	1,253.3	7.2000	1,321.6	7.1400	1,310.6
10月	1.1736	215.4	7.2074	1,322.9	6.7000	1,229.8	7.2000	1,321.6	7.1400	1,310.6
11月	2.9306	537.9	7.0436	1,292.9	6.6700	1,224.3	6.9400	1,273.9	7.1400	1,310.6
12月	3.6372	667.6	6.0108	1,103.3	6.5000	1,193.1	6.9000	1,266.5	7.1400	1,310.6

時期	1954年		1955年		1956年		1957年	
	批發價	比價	批發價	比價	批發價	比價	批發價	比價
年平均	7.8600	1,442.7	8.2750	1,518.9	8.4000	1,541.9	8.4000	1,541.9
1月	7.1400	1,310.6	8.1000	1,486.8	8.4000	1,541.9	8.4000	1,541.9
2月	7.1400	1,310.6	8.1000	1,486.8	8.4000	1,541.9	8.4000	1,541.9
3月	7.1400	1,310.6	8.1000	1,486.8	8.4000	1,541.9	8.4000	1,541.9
4月	8.1000	1,486.8	8.1000	1,486.8	8.4000	1,541.9	8.4000	1,541.9
5月	8.1000	1,486.8	8.1000	1,486.8	8.4000	1,541.9	8.4000	1,541.9
6月	8.1000	1,486.8	8.4000	1,541.9	8.4000	1,541.9	8.4000	1,541.9
7月	8.1000	1,486.8	8.4000	1,541.9	8.4000	1,541.9	8.4000	1,541.9
8月	8.1000	1,486.8	8.4000	1,541.9	8.4000	1,541.9	8.4000	1,541.9
9月	8.1000	1,486.8	8.4000	1,541.9	8.4000	1,541.9	8.4000	1,541.9
10月	8.1000	1,486.8	8.4000	1,541.9	8.4000	1,541.9	8.4000	1,541.9
11月	8.1000	1,486.8	8.4000	1,541.9	8.4000	1,541.9	8.4000	1,541.9
12月	8.1000	1,486.8	8.4000	1,541.9	8.4000	1,541.9	8.4000	1,541.9

为市价。

无符号者为牌价。

烟 叶 (許昌机烤中下部五級, 每100市斤价)

時期	# 1949年		# 1950年		# 1951年		# 1952年		# 1953年	
	批发价	比价	批发价	比价	批发价	比价	批发价	比价	批发价	比价
年平均	16.0376	512.6	56.7281	1,813.2	121.7980	3,892.9	91.4027	2,921.4	101.7590	3,252.4
1月			41.1307	1,314.6	88.2110	2,819.4	97.6635	3,121.5	104.8021	3,349.7
2月			46.6244	1,490.2	100.6265	3,216.2	96.4925	3,084.1	103.0596	3,294.0
3月			46.7483	1,494.2	123.9195	3,960.7	94.5053	3,020.6	102.5818	3,278.7
4月			30.0503	960.5	126.4707	4,042.3	89.9347	2,874.5	102.5818	3,278.7
5月			28.2225	902.1	126.4707	4,042.3	89.9347	2,874.5	102.5818	3,278.7
6月	3.1287	100.0	46.4282	1,483.9	128.3100	4,101.1	89.9347	2,874.5	102.5818	3,278.7
7月	8.0580	257.6	56.1765	1,795.5	143.3335	4,581.2	89.9347	2,874.5	102.5818	3,278.7
8月	8.5917	274.6	58.2315	1,861.2	143.3335	4,581.2	89.9347	2,874.5	101.8698	3,256.0
9月	8.3852	268.0	66.8232	2,135.8	143.3335	4,581.2	89.9347	2,874.5	99.5090	3,180.5
10月	10.9668	350.5	80.5678	2,575.1	132.9244	4,248.6	89.9347	2,874.5	99.5090	3,180.5
11月	32.1156	1,026.5	88.5194	2,829.3	104.9238	3,353.6	89.5039	2,860.7	99.5090	3,180.5
12月	41.0172	1,311.0	91.2146	2,915.4	99.7192	3,187.2	89.1241	2,848.6	99.9400	3,194.3

時期	1954年		1955年		1956年		1957年	
	批发价	比价	批发价	比价	批发价	比价	批发价	比价
年平均	106.2200	3,395.0	106.7500	3,412.0	106.7500	3,412.0	106.7500	3,412.0
1月	104.0000	3,324.1	106.7500	3,412.0	106.7500	3,412.0	106.7500	3,412.0
2月	104.0000	3,324.1	106.7500	3,412.0	106.7500	3,412.0	106.7500	3,412.0
3月	105.9300	3,385.8	106.7500	3,412.0	106.7500	3,412.0	106.7500	3,412.0
4月	106.7500	3,412.0	106.7500	3,412.0	106.7500	3,412.0	106.7500	3,412.0
5月	106.7500	3,412.0	106.7500	3,412.0	106.7500	3,412.0	106.7500	3,412.0
6月	106.7500	3,412.0	106.7500	3,412.0	106.7500	3,412.0	106.7500	3,412.0
7月	106.7500	3,412.0	106.7500	3,412.0	106.7500	3,412.0	106.7500	3,412.0
8月	106.7500	3,412.0	106.7500	3,412.0	106.7500	3,412.0	106.7500	3,412.0
9月	106.7500	3,412.0	106.7500	3,412.0	106.7500	3,412.0	106.7500	3,412.0
10月	106.7500	3,412.0	106.7500	3,412.0	106.7500	3,412.0	106.7500	3,412.0
11月	106.7500	3,412.0	106.7500	3,412.0	106.7500	3,412.0	106.7500	3,412.0
12月	106.7500	3,412.0	106.7500	3,412.0	106.7500	3,412.0	106.7500	3,412.0

§ 原为許昌六級燻菸，現均換算为許昌机烤中下部五級，換算率为93.682。

为市价。

无符号者为牌价。

藤 皮 (大竹 苧青一級, 每100市斤价)

時 期	# 1949年		# 1950年		# 1951年		# 1952年		# 1953年	
	批发价	比 价	批发价	比 价	批发价	比 价	批发价	比 价	批发价	比 价
年平均	12.0406	333.3	59.6743	1,652.1	72.2809	2,001.1	72.4197	2,005.0	71.1150	1,968.9
1月			45.1489	1,250.0	51.2876	1,419.9	73.4147	2,032.5	71.6500	1,983.7
2月			54.0315	1,495.9	53.0005	1,467.3	71.9999	1,993.4	72.0000	1,993.4
3月			88.7670	2,457.6	64.2641	1,779.2	71.9999	1,993.4	72.0000	1,993.4
4月			73.8443	2,044.4	70.9314	1,963.8	71.9999	1,993.4	72.0000	1,993.4
5月			64.1095	1,774.9	74.3012	2,057.1	72.7232	2,013.4	71.2300	1,972.0
6月	3.6120	100.0	64.1095	1,774.9	75.6623	2,094.7	72.9862	2,020.7	70.0000	1,938.0
7月	6.6745	184.8	61.1023	1,691.6	75.6887	2,095.5	72.9862	2,020.7	70.0000	1,938.0
8月	5.9835	165.7	56.7487	1,571.1	81.4684	2,255.5	72.9264	2,019.0	70.0000	1,938.0
9月	6.0869	168.5	54.2465	1,501.8	82.8492	2,293.7	71.9999	1,993.4	70.0000	1,938.0
10月	7.5411	208.8	51.4079	1,423.3	82.8492	2,293.7	71.9999	1,993.4	70.0000	1,938.0
11月	19.7161	545.8	51.2876	1,419.9	80.6209	2,232.0	71.9999	1,993.4	70.0000	1,938.0
12月	34.6700	959.9	51.2876	1,419.9	74.4469	2,061.1	71.9999	1,993.4	74.5000	2,062.6

時期	1954年		1955年		1956年		1957年	
	批發價	比價	批發價	比價	批發價	比價	批發價	比價
	年平均	74.6200	2,065.9	76.5000	2,117.9	76.5000	2,117.9	76.5000
1月	74.5000	2,062.6	76.5000	2,117.9	76.5000	2,117.9	76.5000	2,117.9
2月	74.5000	2,062.6	76.5000	2,117.9	76.5000	2,117.9	76.5000	2,117.9
3月	74.5000	2,062.6	76.5000	2,117.9	76.5000	2,117.9	76.5000	2,117.9
4月	74.5000	2,062.6	76.5000	2,117.9	76.5000	2,117.9	76.5000	2,117.9
5月	74.5000	2,062.6	76.5000	2,117.9	76.5000	2,117.9	76.5000	2,117.9
6月	74.5000	2,062.6	76.5000	2,117.9	76.5000	2,117.9	76.5000	2,117.9
7月	74.5000	2,062.6	76.5000	2,117.9	76.5000	2,117.9	76.5000	2,117.9
8月	74.5000	2,062.6	76.5000	2,117.9	76.5000	2,117.9	76.5000	2,117.9
9月	74.5000	2,062.6	76.5000	2,117.9	76.5000	2,117.9	76.5000	2,117.9
10月	74.5000	2,062.6	76.5000	2,117.9	76.5000	2,117.9	76.5000	2,117.9
11月	74.5000	2,062.6	76.5000	2,117.9	76.5000	2,117.9	76.5000	2,117.9
12月	75.9100	2,101.6	76.5000	2,117.9	76.5000	2,117.9	76.5000	2,117.9

为市价。

无符号者为牌价。

§ 原为綬定苧青麻，現均換算为大竹苧青一級，換算率为98.63。

棉 · 花 (7/8" 中級細絨, 散裝, 每市担价)

時期	# 1949年		# 1950年		# 1951年		# 1952年		# 1953年	
	批发价	比价	批发价	比价	批发价	比价	批发价	比价	批发价	比价
年平均	23.5202	444.5	85.5504	1,617.0	94.1025	1,778.6	94.2814	1,782.0	91.2949	1,725.5
1月			65.9184	1,245.9	89.9969	1,701.0	92.9765	1,757.3	92.0000	1,738.9
2月			86.3942	1,632.9	91.9978	1,738.8	94.9339	1,794.3	92.0000	1,738.9
3月			92.9295	1,756.4	93.3190	1,763.8	95.9126	1,812.8	92.0000	1,738.9
4月			76.2000	1,440.2	96.4020	1,822.1	95.9126	1,812.8	92.0000	1,738.9
5月			92.2562	1,743.7	96.4020	1,822.1	95.9126	1,812.8	92.0000	1,738.9
6月	5.2908	100.0	93.0411	1,758.5	96.4020	1,822.1	95.9126	1,812.8	92.0000	1,738.9
7月	12.6128	238.4	89.0617	1,683.3	96.4020	1,822.1	95.9126	1,812.8	92.0000	1,738.9
8月	12.1317	229.3	89.0617	1,683.3	96.4020	1,822.1	95.9126	1,812.8	92.0000	1,738.9
9月	15.0074	283.7	83.1895	1,572.3	92.9765	1,757.3	91.9978	1,738.8	89.0385	1,682.9
10月	18.0460	341.1	84.3444	1,594.2	92.9765	1,757.3	91.9978	1,738.8	88.5000	1,672.7
11月	47.4919	897.6	87.1043	1,646.3	92.9765	1,757.3	91.9978	1,738.8	90.6000	1,712.4
12月	54.0605	1,021.8	87.1043	1,646.3	92.9765	1,757.3	91.9978	1,738.8	91.4000	1,727.5

時期	1954年		1955年		1956年		1957年	
	批發價	比價	批發價	比價	批發價	比價	批發價	比價
年平均	92.2109	1,742.9	90.0000	1,701.1	90.0000	1,701.1	90.0000	1,701.1
1月	93.0000	1,757.8	90.0000	1,701.1	90.0000	1,701.1	90.0000	1,701.1
2月	93.0000	1,757.8	90.0000	1,701.1	90.0000	1,701.1	90.0000	1,701.1
3月	93.0303	1,758.3	90.0000	1,701.1	90.0000	1,701.1	90.0000	1,701.1
4月	93.5000	1,767.2	90.0000	1,701.1	90.0000	1,701.1	90.0000	1,701.1
5月	93.5000	1,767.2	90.0000	1,701.1	90.0000	1,701.1	90.0000	1,701.1
6月	93.5000	1,767.2	90.0000	1,701.1	90.0000	1,701.1	90.0000	1,701.1
7月	93.5000	1,767.2	90.0000	1,701.1	90.0000	1,701.1	90.0000	1,701.1
8月	93.5000	1,767.2	90.0000	1,701.1	90.0000	1,701.1	90.0000	1,701.1
9月	90.0000	1,701.1	90.0000	1,701.1	90.0000	1,701.1	90.0000	1,701.1
10月	90.0000	1,701.1	90.0000	1,701.1	90.0000	1,701.1	90.0000	1,701.1
11月	90.0000	1,701.1	90.0000	1,701.1	90.0000	1,701.1	90.0000	1,701.1
12月	90.0000	1,701.1	90.0000	1,701.1	90.0000	1,701.1	90.0000	1,701.1

为市价。

无符号者为牌价。

* 1952年前均换算为散装价，换算率为97.87。

^ 取牌价。

牛 皮 (黄牛皮, S 鹽干板, 每市担价)

時 期	1949年		1950年		1951年		1952年		1953年	
	批发价	比 价	批发价	比 价	批发价	比 价	批发价	比 价	批发价	比 价
年平均	18.5781	310.7	88.7039	1,483.7	165.8703	2,774.4	128.3583	2,147.0	159.0030	2,659.5
1月			37.8975	633.9	133.0000	2,224.6	140.0000	2,341.7	159.0400	2,660.2
2月			39.4892	660.5	139.0400	2,325.6	127.3000	2,129.3	159.0000	2,659.5
3月			45.8138	766.3	159.1333	2,661.7	127.3000	2,129.3	159.0000	2,659.5
4月			51.4799	861.1	154.4000	2,582.5	127.3000	2,129.3	159.0000	2,659.5
5月			47.5760	795.8	155.1833	2,595.6	127.3000	2,129.3	159.0000	2,659.5
6月	5.9786	100.0	76.2500	1,275.4	182.3333	3,049.8	127.3000	2,129.3	159.0000	2,659.5
7月	9.7825	163.6	101.0700	1,690.5	213.1667	3,565.5	127.3000	2,129.3	159.0000	2,659.5
8月	8.1208	135.8	130.0800	2,175.8	193.4400	3,235.5	127.3000	2,129.3	159.0000	2,659.5
9月	9.3868	157.0	130.3800	2,180.8	185.5000	3,102.7	127.3000	2,129.3	159.0000	2,659.5
10月	20.5230	343.3	136.8900	2,289.7	195.2467	3,265.8	127.3000	2,129.3	159.0000	2,659.5
11月	38.889	638.8	137.8100	2,305.1	140.0000	2,341.7	127.3000	2,129.3	159.0000	2,659.5
12月	38.0659	636.7	129.7100	2,169.6	140.0000	2,341.7	127.3000	2,129.3	159.0000	2,659.5

時期	1954年		1955年		1956年		1957年	
	批发价	比价	批发价	比价	批发价	比价	批发价	比价
年平均	159.0000	2,659.5	158.0860	2,644.2	116.0000	1,940.3	131.1690	2,194.0
1月	159.0000	2,659.5	159.0000	2,659.5	116.0000	1,940.3		
2月	159.0000	2,659.5	159.0000	2,659.5	116.0000	1,940.3		
3月	159.0000	2,659.5	159.0000	2,659.5	116.0000	1,940.3		
4月	159.0000	2,659.5	159.0000	2,659.5	116.0000	1,940.3		
5月	159.0000	2,659.5	159.0000	2,659.5	116.0000	1,940.3		
6月	159.0000	2,659.5	159.0000	2,659.5	116.0000	1,940.3		
7月	159.0000	2,659.5	159.0000	2,659.5	116.0000	1,940.3		
8月	159.0000	2,659.5	159.0000	2,659.5	116.0000	1,940.3		
9月	159.0000	2,659.5	159.0000	2,659.5	116.0000	1,940.3		
10月	159.0000	2,659.5	159.0000	2,659.5	116.0000	1,940.3		
11月	159.0000	2,659.5	159.0000	2,659.5	116.0000	1,940.3		
12月	159.0000	2,659.5	148.0300	2,476.0	116.0000	1,940.3		

§ 原为鹽干板，自1953年起改用淡干板。

△ 为收購价。

附录：有关市場物价的主要政策法令

(一) 关于使用人民币及限期禁用 伪金圓券的規定

——上海市軍事管制委员会布告(1949年5月28日)——

查伪“金圓券”系国民党反动政府和四大家族掠夺人民血汗，損害人民利益，及进行內战之工具，使我全国人民損失极大，本会为保护人民利益，稳定市場金融，建立新民主主义經濟新秩序起見，特作如下規定：

一、中国人民銀行所发行之人民币，为解放区統一流通之合法貨幣。自即日起，所有完粮納稅以及一切公私款項收付、物价計算、帳务、債務、票據、契約等，均須以人民币为計算及清算本位。不得再以伪“金圓券”或黄金銀元及外币为計算及清算本位。

二、伪“金圓券”自即日起为非法貨幣。但为照顧人民之困难，在六月五日以前暫准在市面流通，过期即严禁使用。在暫准流通期間，人民有权自动拒用伪“金圓券”，任何人不得強迫其收受。

三、本会規定人民币一元折伪“金圓券”拾万元为本市第一次比价。但因国民党反动政府，仍在繼續发行，伪“金圓券”一定繼續貶值，故在暫准流通期間，市場使用伪“金圓券”，不受第一次比价之限制，人民可随时按其貶值程度更改比价。本会并授权本市中国人民銀行在准許伪“金圓券”流通期間，随时挂牌公告人民币对伪“金圓券”比价之变动。

四、自即日起，本市物價一律遵照本市第一次比價折合人民幣計算，不得因為“金圓券”貶值而抬高。

五、凡五月廿八日以前之一切債權、債務、契約、合同等，均須按本市第一次比價折合人民幣，凡不依上述規定改訂者，在法律上不生效力。

六、為照顧人民困難，本會責成本市中國人民銀行自五月卅日起，以人民幣按牌價收兌偽“金圓券”，收兌之比價、票面種類、期限及兌換手續辦法，由人民銀行規定公布之。

以上規定，仰全體人民遵照辦理，違者以擾亂金融論處。

(二) 政務院關於統一國家財政經濟工作的決定

(1950年3月3日政務院第22次政務會議通過，同日發布)

目前我們的財政經濟情況，有以下一些特點：(一)根據各區報告：全國軍政公教人員已近900萬人；(二)去年秋季規定征收的公糧，雖已大部征起，但在若干地區尚未征齊，且在征收工作中發生偏向。稅收的實收數字與預定計劃亦有距離；(三)過去國家的支出大部由中央人民政府負責和依靠增發通貨，現在則公糧和稅收大多尚由各區省市縣人民政府管理。此種財政上的不統一和收支機關之間的脫節現象，如果任其繼續下去，則勢必額外增加通貨的發行；(四)除西藏外，中國大陸已全部解放，由通貨膨脹而來的金融物價波動，已不能限於一地，而勢必影響全國。但是全國人民經過了12年戰爭和通貨膨脹之後，生活已極困難，需要我們努力防止通貨膨脹。

上述的財政收支不平衡與收支機關脫節現象，如不速求克服，則不但1950年的財政概算有被沖破的危險，而且由此而來的金融物價波動，將大大增加全國人民的困難。但是必須指出：目前財政情況比之去年已有改善，進一步縮小財政收支之間的不平衡和防止金融物價大波動的可能性已經存在。其關鍵在於：節約支出，整頓收入，統一財政收支的管理。為了達到這個目的，中央人民政府政務院特作如下各項決定：

(一)

成立全國編制委員會。以薄一波為全國編制委員會主任，由

人民革命軍事委員會派聶榮臻為副主任。各大行政區、省、大市均分設編制委員會，制訂并頒布各級軍政機關人員、馬匹、車輛等等編制。各部隊各機關的首長必須親自負責，核實現有人員馬匹，消滅虛報估計數字。立即停止各機關不經批准自行添招人員及招人開訓練班的現象。政府及企業部門編外及多余的人員，不得擅自遣散，均由全國各地編制委員會統一調配使用。各部門各企業如需增添人員，在經過適當機關批准之後，必先向全國編制委員會請求調配，只有調配不足又經適當機關批准時，才能另外招收。所有舊軍隊舊人員一齊包下來的政策不變，但在我軍解放前已跑散人員，不必繼續招回。自己要求回家的人員，不必強留。包下來的人員，亦不應採取消極的包飯態度，應該有步驟地加以改造和合理使用。

(二)

成立全國倉庫物資清理調配委員會，以陳雲為全國倉庫物資清理調配委員會主任，楊立三為副主任。各大行政區、省、市、縣，各後勤部，各企業，各工廠，均分設倉庫物資清理調配委員會。各級首長親自負責，指導清查倉庫，在本年六月底前查明所有倉庫存貨，無隱瞞地逐級轉報全國倉庫物資清理調配委員會，不得打埋伏，不得擅自轉移。所有倉存物資，由政務院財政經濟委員會統一調度，合理使用，以便減少今年的財政支出及向國外定貨。

(三)

厲行節約。所有機關和公立學校，必須規定工作人員和學生的數量及每個人員的工作定額。所有國家工廠和企業，除規定職工人數及生產的質與量外，必須實行原料消費的定額制度，剷除囤積

材料的浪費行为。一切国营經濟部門，均須提高資金的周轉率，保护机器資材，建立保管制度，严惩貪污浪費人員。全国均应节省一切可能节省的开支，緩办應該緩办的事务，以便集中財力于軍事上消灭殘敌，經濟上重点恢復。

(四)

全国各地所收公糧，除地方附加糧外，全部归中央人民政府財政部統一調度使用，各省、市、县、区人民政府，非依糧局支付命令，不得支取公糧；同时省、市、县、区人民政府負有保管公糧不使損失腐爛与协助運輸的責任。由于若干地区去年歉收和大城市需糧浩大，因此，必須由政務院財政經濟委員會拟定全国范围的公糧調拨計劃，以便达到合理使用的目的。除人馬口糧、集中起来的殘廢軍人优待、救济、嬰兒保育糧外，不經批准，各地不得以公糧发作經費。在中央人民政府財政部審慎計算其可能，发出調拨命令之后，各省不得拒絕以本省公糧运济外省或其他地区。凡屬拨給外地的糧食，均应拨給近地的好糧。責成中央人民政府財政部制定关于公糧支付、保管、運輸的各项規定。

(五)

除批准征收的地方稅收外，所有关税、盐稅、貨物稅、工商稅的一切收入，均归中央人民政府財政部統一調度使用。全国各大城市及各县如在二月底尚未建立国庫者，統限于三月中建立好，并代理地方庫业务。三月份起所有稅款逐日入庫。离庫較远之鎮市，則由各地財政經濟委員會規定時間按期入庫，禁止延期繳庫及挪借行为。稅收是国家財政的主要收入之一，是全国財政开支恢復經濟所需現金的最大来源，为了完成征稅工作，全国各大城市及各

县的人民政府必須委任最好的干部担任稅务局长。

前述四五兩項的公糧征收額，包括地方附加公糧征收額在內及稅則、稅目、稅率，統由中央人民政府財政部提交中央人民政府政務院決定施行，不經批准，各地人民政府不得增減和變動。

(六)

為了調節國內供求，組織對外貿易，有計劃地供售物資與回籠貨幣，各地國營貿易機關的業務範圍的規定與物資調動，均由中央人民政府貿易部統一指揮。各地人民政府與財政經濟委員會負有監督和協助本地貿易機關執行中央人民政府貿易部統一計劃的任務。非經中央人民政府貿易部批准，各地貿易機關不得改變中央人民政府貿易部規定的業務計劃。貿易機關與各企業、各工廠、各合作社的營業往來，均須依照經營業務的正常經濟核算制度，不得以財政經費不足的理由，拖欠貿易機關的貸款。一切經濟機關之間的營業往來，必須嚴守信用，凡遇對方失信時，得向法院控告。凡屬中央人民政府貿易部所屬國營貿易機關每日售得的現金，必須逐日解繳國庫，不得挪用延繳。各地貿易機關除經中央人民政府貿易部批准者外，不得向國庫支取貿易金款。一切部隊機關，必須嚴遵毛主席命令，不得經營商業。

(七)

凡屬國家所有的工廠企業，分為三種辦法管理：一是屬於中央人民政府各部直接管理者，二是屬於中央人民政府所有，暫時委託地方人民政府或軍事機關管理者，三是劃歸地方人民政府或軍事機關管理者。依此標準，責成政務院財政經濟委員會劃清現有各國有工廠和企業的管理責任，並制定對這些工廠企業投資貸款

的条例。一切公营工厂企业及合作社，均須依照中央人民政府財政部的規定，按时納稅。一切中央政府或地方政府經管的工厂企业，均須將折旧金和利潤的一部分，按期解交中央人民政府財政部或地方政府，其解交的总数和按期交出的数量，由政務院財政經濟委員會及地方政府根据情况分別規定之。

(八)

指定人民銀行为国家現金調度的总机构。国家銀行應該增設分支机关，代理国庫。外汇牌价与外汇調度由人民銀行統一管理。各公营經濟部門及各机关請求外汇，統由政務院財政經濟委員會审核。私人請求外汇办法仍旧。一切軍政机关和公营企业的現金，除留若干近期使用者外，一律存入国家銀行，不得对私人放貸，不得存入私人行庄，违者应受处罰。国家銀行应尽量吸收公私存款，但国家銀行本身业务上使用这些存款的限度，亦不能超过政務院財政經濟委員會的規定。

(九)

中央人民政府財政部必須保證軍隊与地方人民政府的开支及恢复人民經濟所必需的投資。对軍隊及地方經費的現金支付办法，应按照編制的确有人数，根据供給标准和全国概算所列的現金部分，按月按季地批准各部队各部門的預算，按期支付現金。其原則是先前方，后后方，先軍隊，后地方。对地方經費的支付，照供給标准应发經費中扣除其地方稅收及企业收入所入的部分。国营企业的投資，文教社会事业費的支付，依照全国概算及政務院財政經濟委員會批准的各期支付数量支付之。国营企业請領投資款項前，必先有經過批准的相当的工程預算。为确保軍政費、事业費及企业投資的币值，国家銀行对一切軍政部門及公营企业举办短期的

无利的或一定数量下低利的折实存款。中央人民政府财政部为保证上述各项经费的支出，必须严格地管理税款、公粮支拨、公粮实物变款、公债收入、国营企业上缴利润、折旧金等等，以保证这些收入按时入库。

(十)

中央人民政府政务院认为严格地实行上述九项，国家的财政困难就可能克服，军政费用的开支就可以保证，金融物价的大波动就可能防止，因此，必须严格地完全地予以执行。凡不实行，不遵守上述各项规定者，即属破坏人民利益，违犯国家法纪，中央人民政府将制订适当的法律，给予这些分子以必要的制裁，来保障上述各项规定的严格实行。

在过去的时期，各级地方工作同志在支援前线、征收粮税等等 方面做了很多工作，今后仍负着极大的责任，他们的工作与军事胜利是不分开的。同时，在目前实行财政经济管理的统一，因为许多地方是新解放区，在工作进度上说，也有若干困难的。但由于财政情况的困难，收支机关脱节，金融物价的不稳，因此，要求我们必须有进一步的统一。在公粮、税收划归中央人民政府统一支配以后，地方经费开支，比前困难的情况是可能发生的，但应该设想这种困难比之全国财政经济的管理继续不统一和金融物价大乱而来的困难，其程度和后果要小得多。因此，必须强调部分服从全体、地方服从中央的原则，宁愿忍受若干较小的困难，以便防止和避免更大的困难。各地领导同志必须保证在粮税归中央人民政府统一支配之后，一切地方工作同志不但不应有消极不負責任的态度发生，而且对今后财政经济工作，应有更加积极負責的态度。这是我们的要求，也是地方工作同志的责任。

(三) 上海市工商局加强棉紗市場管理規則

(1950年10月31日)

一、集中棉紗的交易与登記工作。棉紡工业售紗必須全部集中市場，不得逕行运銷各地，并将棉紗产、銷、存数字逐日呈报工商局。紗商須将棉紗購、銷、存数字及出售对象明細表逐日呈报工商局。棉紗复制各业須将棉紗購、銷、存数字定期呈报工商局。

二、本市棉紗专业商号与以棉紗为主要原料之复制工厂，購紗在一件以上者，先由同业公会审核証明，經本市工商局核准后始得向花紗布公司华东区公司或在市場購紗。各地棉紗专业商号与以棉紗为主要原料之复制工厂在上海購紗在一件以上者，須具当地工商行政机关充分証明，經本市工商局核准后始得購紗，或委託紗商入場代購棉紗。

三、棉紗批发价格，各厂必須依照国营花紗布公司之标准价格(各支各种等級棉紗比照計算)在市場挂牌出售。紗商得加合法利潤零售，售价不得超过花紗布公司門市部零售差率4%。

四、規定各單位交易关系如下：

(甲)花紗布公司华东区公司得按市場情况，以出售或收購方式調节市場供求。

(乙)棉紡工业得在市場出售本厂棉紗。

(丙)紗商業与各棉紗复制工业在市場只得購进棉紗。

以上各节經本市工商局特准者不在此限。

五、私人存紗得于1950年11月15日以前申請出售，逾期作囤

紗論處。

六、停止棉紗期貨交易，一律以現款實貨交割為原則，並嚴格禁止棧單交易。

七、如違反上列各項規則之一者，則依法嚴懲。

(四) 上海市**軍事管制委員會** **人民政府** 加強市場管理
取締投機暫行辦法

(1950年12月18日公布)

第一條 為保護一切合法的公私貿易，嚴格取締擾亂市場的投機活動，鞏固物價穩定，促進人民生產，安定人民生活起見，特制定本辦法。

第二條 本辦法所稱擾亂市場之投機活動如下：一、超出上海市人民政府工商局(以下簡稱工商局)批准之業務經營範圍而從事其他物資經營或經營大量非主要業務商品者。二、違反工商局規定之交易制度或不在工商局指定之場所內交易者。三、為圖取暴利，囤積或拒售有關人民生產之原料半製品與制成品和人民生活必需物資，招致物價波動，影響人民生產和生活者。四、買賣商品，不依據議價、核價及合理價格，獲取暴利，或招致物價波動，影響人民生產和生活者。五、搶購物資，或散布謠言，刺激物價波動者。六、不以現貨交割，買空賣空，按市場行情漲落計算盈虧收付差金，或以棧單輾轉買賣，並不提取現貨，及以其他不正當方式經營業務者。七、將商品變質摻雜使潮或製造買賣違反規格，假冒商標製造或買賣商品，使用不合格度量衡器具或變更度量衡器具作用，及以其他欺騙行為謀取暴利者。八、不依法辦理開業、停業與復業等手續，或虛設字號，出而經營業務，及其他不遵守商業行政管理上各種規定之投機行為。九、座商化整為零，設攤交易，或座商未經許

可集資經營臨時性之業務者。十、營業具有設帳規模而不立帳冊，或設立假帳，或登載進貨銷貨數字不實者。十一、凡須經主管機關核准方得搬運之物資，未經核准，擅自搬運者。十二、其他一切擾亂市場秩序，破壞人民經濟之活動。

第三條 有本辦法第二條各款行為之一者，由工商局及有關機構，按其情節輕重，分別予以下列處分：一、警告。二、一日以上三月以下之停業，或永久停業。三、沒收其商品之一部或全部，或課以罰金。四、拘役或徒刑。

第四條 本市居民對於他人投機活動，有檢舉告密之權，通訊檢舉時，應寫明本人及被檢舉人真實姓名住址及事實，如有挾嫌誣告情事，須受反坐處罰。檢舉人姓名住址有不願公開者，受理機關當保守秘密。經市民檢舉事實之案件，其予以沒收商品或罰金處分者，提出沒收商品價值或罰金的百分之三至百分之五，作為檢舉人之獎勵金。

第五條 本辦法如有未盡善處，得隨時修正之。

第六條 本辦法自公布之日施行。

(五) 政务院財政經濟委員會关于 保証棉粮比价的指示

(1951年3月7日)

1950年全国棉花生产,按計劃完成任务,成績甚好,对保証紡織原料,供給民用,增加农民收入关系极大。这一方面是由于人民政府对增植棉花进行了系統的組織和动員工作,而另一方面規定并貫徹合理的棉粮比价,更是增产棉花的重要关键。为了順利地完成1951年增种棉花的要求,除仍由各級人民政府大力进行組織动員并帮助农民解决生产中的各种困难、改良种子及栽培方法外,特对棉花价格作适当的提高,以奖励羣众大力植棉。棉粮比价規定如下:

一、1951年应保証以下的棉粮比价:

地 区	粮食种类	每斤7/8吋中級皮棉換粮数量
河北 平原 山东	小 米	8.5斤
山西	小 米	9.0斤
陝西 河南	小 麦	8.0斤
湖北	中 熟 米	8.5斤
苏北 苏南 皖北	中 秈 米	8.5斤
皖南 浙江		
西南 湖南 江西	自行規定	
东北	自行規定,	可依照去年比价适当提高。

附註: 1. 小米区按当地米价計算, 11月15日后按新米价計算。

2. 中熟米相当于秈稻二机米。

二、上述比价是保証农民实际所得的最低价格，亦即农民在农村集市或当地合作社所出卖的价格，不論任何季节，均应保持上述比价。河北、平原、山东接壤地区的米价，由中央人民政府貿易部适当掌握，以保証棉价的平衡。

三、各地棉价由中央人民政府貿易部統一掌握并負責保証比价的貫徹执行。合作社应在国营貿易公司协助下，广泛展开預購、賒購的合同运动(預購办法，另行通知)，条件比較好的地区，爭取在新花上市前，半数以上的棉花訂立合同。各級农业部門亦应协助动员农民进行訂立合同的运动。訂立合同是保証棉粮比价的有效办法，合作社应把这一工作作为貫串全年的工作。在貿易部門和合作社力量不足的地区，各級人民政府必須协助貿易公司及合作社用一切办法保証上述比价的貫徹执行。

四、实行“优級优价，低級低价”的政策，提高分級檢驗技术，公平合理的按級給价，严禁压級压价。皮棉籽棉差价以及良种籽棉加价收購办法，仍按1950年中央人民政府农业、貿易两部联合指示执行。

五、財政征收，貫徹棉田、粮田同等負担以及棉田以棉花抵交公粮的政策。棉田的农业負担得于秋后一次征收。

以上規定，各有关部門必須切实保証执行，并向羣众深入宣传，以提高农民植棉情緒，保証植棉任务的完成。

(六) 華东軍政委員會財政經濟委員會
关于各採購單位在滬採購应注意
事項的規定

(1950年12月26日)

为加強現金管理,防止盲目採購,凡本外埠一切部队机关及国营企业單位在市場採購物資,均須遵照下列規定办理:

一、各採購單位在沪採購,不論备款多少,均須存入中国人民銀行上海分行公庫部或第一營業部并編造收支計劃,否則,經查明屬实,依法惩处。

二、凡採購單位于採購前,均須編制購貨計劃并附专用印鑑送貿易部领导下之有关专业公司核办。为便于各採購單位之联系,由銀行发給貿易部印就之各国营专业公司地址、電話号碼、业务范围及业务負責人等一覽表,并附有关簡要貿易管理与採購須知等文件。

三、各採購單位所需採購之物資,原則上应全部向国营专业公司購買,如专业公司不能供应必須向市場購買者,国营专业公司則有代为購買之权。各採購單位直接向国营专业公司購買物資之款項,不論其数額大小,由採購單位出具轉帳支票,銀行即逕行轉帳。至代購物資之款項,由採購單位出具支票后,必須經代購之专业公司加盖背書,銀行方得付款。

四、国营专业公司不能供应,而又不为代購之物資,在不影响市場供需与价格原則下,可由貿易部授权国营专业公司批准採購

單位向市場自行採購。如未經批准，自行向市場購貨者，除銀行不予付款外，依法懲處。

五、各採購單位所需採購之物資，國營專業公司國營企業單位及市場雖有一定存量，而須供應其他重要需要者，國營專業公司得根據总的供需情況，有權減少供應或暫不供應，各採購單位不得強求購買。

六、為照顧各採購單位購買零星物資及生活費用，特規定每一採購單位在最高不超過一千萬元之限額內，可由銀行酌情付現，但該採購單位仍應儘可能先向國營專業公司採購。

七、關於集中統一採購之單位，如海軍、空軍、軍械、軍需、衛生、運輸、鐵路、電訊、交通、工業等單位，購買零星配件等數量較大，其需要機動款額，可由各該單位造具購貨計劃與貿易部磋商，經協議後，由貿易部通知銀行付款。但至月終各採購單位須將該項購買情況匯告貿易部。

八、本規定自1951年1月1日起施行。本規定頒發後，本會於1950年11月13日所頒“華東財委關於外埠來滬採購應行注意事項的暫行規定”作廢。

(七) 政務院財政經濟委員會 關於統購棉紗的決定

(1951年1月4日)

一、本決定公布之日起，凡公私紗廠自紡部分的棉紗及自織的棉布，均由國營花紗布公司統購。公私紗廠現存棉紗棉布均行登記，停止在市場出售，均由國營花紗布公司承購。

二、國營花紗布公司按前條之規定實施統購時，其收購價格，須確切計算廠方的成本，並給以適當利潤。

三、公私紗廠為國營花紗布公司加工代紡、代織的棉紗棉布，其工繳費的規定，亦須適當。

四、公私紗廠生產的棉紗棉布，均須符合於國營花紗布公司規定的成品標準，不得降低質量。

五、為使統購價格、工繳費的規定趨於合理，由當地政府的工商局主持，工商聯、總工會參加，召集國營花紗布公司及公私紗廠共同協商，提出具體方案，經中央人民政府貿易部批准實施之。

六、中央人民政府貿易部，應根據棉紗或各種棉織品的生產和需要情況，規定棉紗的分配銷售、加工辦法。

七、各地人民政府，對紗布市場必須負責管理，取締投機囤積，協助國營花紗布公司作有效的分配銷售。必要時，國營花紗布公司得增設零售店。

(八) 政务院財政經濟委員會关于 1953年棉粮比价的指示

(1953年4月1日)

三年来，全国棉花种植面积逐年增加，單位面积产量逐年提高，至1952年，全国棉花生产已能保証我国目前紡織工业和民用絮棉的需要，改变了过去依靠外棉进口补助国棉不足的情况，这是国家合理的价格政策以及各級人民政府的指导和棉农努力生产的結果。今年全国棉田种植面积应稳定在1952年的水平上，不再扩大但亦不降低，应积极提高單位面积产量，以完成今年棉花生产的伟大任务。三年来国家对棉花的收購价格，是合理的，保証了棉产的发展及棉农的利益。但在全国棉花生产已能保証目前紡織工业和民用絮棉需要的新条件下，过去的棉粮比价就显现出了新的缺点：一是棉粮差价不尽合理，棉价偏高；二是沒有合理的季节差价。这种缺点影响了棉田的正常发展和售棉的正常状态，如果发展下去，是很不利的。为了規定1953年棉花和粮食的合理比价及正常的季节差价，以保証棉田种植面积不繼續扩大亦不降低而稳定在1952年植棉面积的水平上，奖励棉农积极提高單位面积产量，特作以下的决定：

(一) 1953年棉粮比价：

地 区	粮食种类	每斤 7/8 中級細絨皮棉換粮数量
河北 山东	小 米	六斤十二两——八斤
山西	小 米	六斤十二两——八斤
	小 麦	六斤四两——七斤半

陝中	河南	小 麦	六斤四两——七斤半
湖北	江西 湖南	二級米	六斤十二两——八斤
江苏	浙江 安徽	中籼米	六斤十二两——八斤
东北		紅 粮	十六斤——十八斤
四川	陝南		由省参照上述比价原則自行規定。

附註：小米区米价系按当地米价計算，自1953年12月1日起按新米計算。

(二)上述棉粮比价是国营花紗布公司、粮食公司和合作社向农民收購棉花出售粮食的价格；即农民售棉所得实价不論任何季节均应保持在此幅度以內。在1953年新棉上市后各收購季节中，应保持合理的季节差价，即在新棉上市时收价应稍低，以后适当的逐渐提高，以补偿存棉农民因水份干燥損耗的損失及合理的資金利息和儲存費用。至于各省接壤地区粮价，可根据本指示規定由两省商业厅进行协商，报中央人民政府商业部批准，随时調整，以保証棉粮比价的合理水平。

(三)繼續实行“优級优价、低級低价”的政策，鼓励棉农发展良棉种植，在收購工作中应提高分級檢驗技术，公平合理按級給价，严禁压級压价。

(四)1952年棉田公粮負担曾經規定：凡过去棉田的公粮負担占棉田应产量的平均比例在百分之十一（例如每亩棉田应产皮棉三十斤負担三点三斤）以上的地区，其負担办法照旧不变；过去棉田的公粮負担占棉田应产量的平均比例不及百分之十一的地区，应把当地棉田的公粮負担的平均比例提高到百分之十一。1953年由于棉粮比价較1952年降低，棉田不再按1952年棉田公粮負担办法征收农业稅，仍照1951年办法征收，即按常年产量(粮食产量)依率計征。

(九) 政務院關於實行糧食的計劃收購 和計劃供應的命令

(1953年11月19日政務院第194次政務會議通過)

(1953年11月23日發布)

為了保證人民生活 and 國家建設所需要的糧食，穩定糧價，消滅糧食投機，進一步鞏固工農聯盟，特根據共同綱領第28條“凡屬有關國家經濟命脈和足以操縱國民生計的事業，均應由國家統一經營”的規定，決定在全國範圍內有計劃、有步驟地實行糧食的計劃收購（簡稱統購）和計劃供應（簡稱統銷），並規定辦法如下：

一、生產糧食的農民應按國家規定的收購糧種、收購價格和計劃收購的分配數量將余糧售給國家。農民在繳納公糧和計劃收購糧以外的余糧，可以自由存儲和自由使用，可以繼續售給國家糧食部門或合作社，或在國家設立的糧食市場進行交易，並可在農村間進行少量的互通有無的交易。

二、開始實行糧食計劃供應時，可先規定一些簡便易行的辦法，逐步研究改進，使之趨於完善：

（甲）在城市，對機關、團體、學校、企業等人員，可通過其組織，進行供應；對一般市民，可發給購糧証，憑証購買，或暫憑戶口簿購買。（乙）在集鎮、經濟作物區、災區及一般農村，則應採取由上級政府頒發控制數字並由羣眾實行民主評議相結合的辦法，使真正的缺糧戶能夠買到所需要的糧食，而又能適當控制糧食的銷量，防止投機和囤積。（丙）對於熟食業、食品工業等所需糧食，旅店、火車、輪船等供應旅客膳食用糧，及其他工業用糧，應參照過去一定

时期的平均需用量，定額給予供应，不許私自採購。

三、計劃收購和計劃供应的控制数字，应根据国家及人民需要和农村粮食情况作适当的規定：（甲）大行政区控制数字由政务院財政經濟委員會根据国家計劃委員會編制的全国控制数字規定。（乙）省、专、县三級控制数字，由其上一級政府規定。（丙）区、乡（村）兩級控制数字由县人民政府規定。乡（村）一級控制数字应向羣众公开宣布，并領導和組織羣众进行民主評議。

計劃收購的粮食种类、規格，由省（市）人民政府拟定計劃草案报大行政区批准，轉报政务院財政經濟委員會备案。

四、今年秋粮計劃收購的价格，基本上按照現行的收購牌价；計劃供应的价格，目前基本上按照現行的零售牌价。現行的收購牌价及零售牌价有畸高畸低而且显著突出者，应按照如下的分工和程序，作适当調整：（甲）政务院財政經濟委員會負責审查，調整中央所掌握城市的粮食价格，并制定調整粮食价格的原則。（乙）各大行政区行政委员会、內蒙古自治区人民政府、各省（市）人民政府、各专员公署（行署）和各县人民政府，負責依据政务院財政經濟委員會所制定的原則，各自审查其所掌握城鎮的粮食价格，拟定調整方案，大行政区报政务院財政經濟委員會批准，省（市）报大行政区行政委员会批准，专、县报省人民政府批准，并均层报政务院財政經濟委員會备案。

五、一切有关粮食經營和粮食加工的国营、地方国营、公私合营、合作社經營的粮店和工厂，統一归当地粮食部門領導。

六、所有私营粮商一律不許私自經營粮食，但得在国家严格監督和管理下，由国家粮食部門委託代理銷售粮食。各种小杂粮（当地非主食杂粮），原則上亦应由国家統一經營，在国家尚未实行統一經營以前，得在国家严格監督和管理下，暫准私营粮商經營。

七、所有私营粮食加工厂及营业性的土碾、土磨，一律不得自購原料、自銷成品，只能由国家粮食部門委託加工或在国家監督和管理下，代消費戶按照国家規定的加工标准从事加工。

八、城市居民購得国家計劃供应的粮食，如有剩余或不足，或由于消費习惯关系，須作粮种間的調換时，可到指定的国家商店、合作社卖出，或到国家設立的粮食市場进行相互間的調剂。

九、为了加強市場管理，取締投机，各級政府应組織有关部門进行經常的检查和監督。对于违犯国家法令的投机分子，必須严予惩处；对进行投机和勾結、包庇投机分子的国家工作人員，应加重惩处；对破坏計劃收購和計劃供应的反革命分子，应依照中华人民共和国惩治反革命条例治罪。

十、各大行政区行政委员会、內蒙古自治区人民政府、各省(市)人民政府应即根据以上各項規定，參照各地的具体情况制定实施办法。各大行政区和內蒙古自治区的实施办法报政务院財政經濟委员会批准，各省(市)的实施办法，报由各大行政区行政委员会批准，并报政务院財政經濟委员会备案。以上各項，应即遵照执行！

总理 周恩来

(十) 糧食市場管理暫行辦法

(1953年11月19日政務院第194次政務會議通過)

(1953年11月23日政務院發布)

第一條 依據中央人民政府政務院關於實行糧食的計劃收購和計劃供應的命令，為加強糧食市場管理，特制定本辦法。

第二條 所有私營糧商，在糧食實行統購統銷後，一律不准私自經營糧食，但在國家嚴格監督和管理下，得由國家糧食部門委託代理銷售糧食的業務。跨行跨業兼營糧食的私商，除少數大城市經國家特許代銷者外，一律禁止兼營糧食。

第三條 所有私營糧食加工廠及營業性的土碾、土磨，得由國家糧食部門視需要與可能委託加工，或在國家監督和管理下代消費者按國家規定的加工標準從事加工，一律不得自購原料、自銷成品。

第四條 由國家糧食部門委託代銷糧食和辦理糧食加工的私營店廠，必須嚴格遵守政府法令，不准有摻雜、摻假、使潮、降低品質、短秤、抬價等損壞國家、人民利益的不法行為。

第五條 城市中的熟食業、食品工業等所需糧食，旅店、火車、輪船等供應旅客膳食用糧，及其他工業用糧，一律由國家糧食部有計劃地予以供應，不准私自採購或轉售糧食。集鎮中的旅店、熟食業、複製業等所需糧食，得視當地具體情況，由國家糧食部門予以調劑供應，或准其到指定的國家糧食市場進行採購。

第六條 城市和集鎮中的糧食交易場所，得視需要，改為國家糧食市場，在當地政府統一領導下，以工商行政部門為主會同糧食

部門共同管理之。凡进行粮食交易者，均須入場交易，严禁場外成交。

第七条 城市居民購得国家計劃供应的粮食，如有剩余或不足，或因消費习惯关系，須作粮种間的調換时，可到指定的国家粮店、合作社卖出，或到国家粮食市場进行相互間的調剂。

第八条 农民向国家繳納公粮和計劃收購粮以外之余粮，可以自由存儲，自由使用，可以售給国家粮食部門和合作社，或至国家粮食市場进行交易，并可在农村間进行少量的互通有无的交易，但严禁投机倒把，扰乱市場。

第九条 为切实貫徹国家对粮食的統購統銷政策，各級人民政府应組織有关部門切实进行經常的检查和监督，并应发动羣众性的监督和检举；对投机取巧、扰乱市場、造謠破坏、违反本办法規定者，必須严予議处。

第十条 各大行政区行政委员会、內蒙古自治区人民政府、各省(市)人民政府得根据本办法規定的原則，結合当地实际情况，制訂补充办法或施行細則，大行政区或內蒙古自治区报政务院財政經濟委员会批准，省(市)报大行政区行政委员会批准，轉报政务院財政經濟委员会备案。

第十一条 本办法自頒布之日起施行。

(十一) 国务院关于实行棉布计划收购 和计划供应的命令

(1954年9月9日国务院第224次政务会议通过)

(1954年9月14日发布)

为了保证棉布能够按照国家的计划进行生产和分配，进一步取缔市场投机，巩固物价稳定，决定自1954年9月15日开始，在全国范围内实行棉布的计划收购(简称统购)和计划供应(简称统销)。实施办法如下：

一、自宣布棉布实行计划收购和计划供应之日起，所有国营、合作社、公私合营和私营织布厂、印染厂和手工业生产的机纱棉布和机纱手纺纱交织棉布，一律由国营中国花纱布公司统购、统销，不得自行出售。在中国花纱布公司尚未设立机构的地区，此项统购、统销工作，由中国花纱布公司委托其他国营商业机构或供销合作社办理。

二、所有织布业和棉布复制工业生产周转所需现存的棉布，由当地工商或商业行政部门进行登记，并加以管理。

三、完全用手纺纱织成的棉布，由中国花纱布公司通过供销合作社进行收购，逐步纳入计划收购和计划供应的范围。在一定地区范围内，可允许手纺纱织布户和消费者直接进行少量的交换。

四、所有列入中央人民政府商业部计划供应范围的棉布及棉布复制品，不论花色、品种和质量，在全国范围内，一律采取分区、

定量、凭証供应的办法,实行计划供应。但人口特别稀少、交通不便的边远地区,經省、自治区人民政府批准,可暫緩实行。

五、全国各地人民消費用布的供应定量,应根据棉布的資源和不同地区城乡人民不同的購買力水平,在中央人民政府商业部規定各地区的控制数字范围内,由各省、自治区、直轄市人民政府具体規定。

六、工业用布,复制工业用布和船民、漁民等生产用布,按其正常生产和使用情况的需要量,經当地工商行政部門核准,由中国花紗布公司供应,并进行管理。

七、机关团体公用布和人民的各種特殊需要,如新生、結婚、死亡和災害等用布,应在提倡節約的原則下,給予必要的供应。

八、購布凭証,不准买卖投机。

九、私营棉布批发商不得繼續經營棉布的批发、販运业务,現存的棉布一律由中国花紗布公司統購。各級人民政府对棉布批发商的从业人員,应积极輔導其轉业;无法轉业者,在当地人民政府领导下,由中国花紗布公司,供銷合作社分別安置。

所有私营零售商、販現存的棉布和屬于计划供应范围的棉布复制品,应向当地人民政府工商或商业行政部門进行登記,按照计划供应的規定出售。国营商业通过国家資本主义的經銷、代銷等方式,对經營棉布和棉布复制品的私营零售商、販,按照计划供应棉布和棉布复制品,并管理其零售价格和商品質量,督促其努力改善經營,为消費者服务。

十、棉布实行计划后,所有国营零售商店,合作社零售商店和国家資本主义性質的零售商店、商販,应一律按照当地人民政府商业行政部門所規定的零售价格出售。

十一、各省、自治区、直轄市人民政府可根据本命令制定因地

制宜的管理办法,经常进行监督检查;对破坏棉布计划收购和计划供应的投机分子和反革命分子,应依法惩处。

总理 周恩来

(十二) 国务院关于实行棉花 计划收购的命令

(1954年9月9日国务院第224次政务会议通过)

(1954年9月14日发布)

为了保证纺织工业用棉,保证人民生活所需棉花的供应,决定从1954年秋季新棉上市时起,在全国范围内实行棉花的计划收购(简称统购)。实施办法如下:

一、凡生产棉花的农民,应按照国家规定的收购价格,将所产棉花,除缴纳农业税和必要的自用部分外,全部卖给国家。国家的棉花收购工作,统由国营中国花纱布公司办理。中国花纱布公司得委托供销合作社代理收购业务。

二、私营棉花商、贩,一律不得经营籽棉、皮棉的收购和贩运业务,其从业人员在当地人民政府领导下,由中国花纱布公司、供销合作社分别安置。私营絮棉零售商、贩,继续由中国花纱布公司供应絮棉,维持经营。私营籽棉加工业,统由中国花纱布公司通过供销合作社委托加工,不得自购籽棉,加工自销。对棉农留种用的籽棉,供销合作社应给以加工的便利。

三、国家收购计划完成后,棉农留作自用部分的棉花,如有节余需要出售时,可由供销合作社继续收购。

四、中国花纱布公司和供销合作社应及时地供应人民需用的絮棉和手工纺织用棉。为了保证纺织工业按计划进行生产,应提倡节约絮棉,省用好棉,多用次棉,利用旧棉。手工纺织一般应维持现有产量,不宜发展。

五、各級人民政府应加強市場管理,經常地進行監督和檢查。
对違犯和破坏棉花計劃收購的投机分子和反革命分子,应依法懲
处。

总理 周恩来

(十三) 国务院关于發行新的人民币和 收回現行的人民币的命令

(1955年2月21日發布)

为适应国家計划經濟建設的需要和广大人民的願望，在財政收支平衡和金融物价穩定的基础上，进一步健全和巩固我国的貨幣制度，以便利交易和核算，現决定：

一、責成中国人民銀行自1955年3月1日起發行新的人民币(以下簡称新币)，以收回現行的人民币(以下簡称旧币)。新币面額，主币分为一元、二元、三元、五元、十元五种，輔币分为一分、二分、五分、一角、二角、五角六种。每种券別版面均印有汉、藏、蒙、維吾尔四种文字。

二、新旧币的折合比率，定为新币一元等于旧币一万元。自新币发行之日起，凡机关、团体、企业和个人的一切貨幣收付、交易計价、契約、合同、單据、凭証、帐簿記載及国际間的清算等，均以新币为計算單位；所有在新币發行前的一切債权債務，包括国家公債在內，亦自同一日起，按法定比率折合新币計算和清償。

三、所有旧币均由中国人民銀行按法定比率全部收回。凡持有旧币者，自新币发行之日起，均可到中国人民銀行或其代理兌換机构，按法定比率兌換新币。在兌換期間，旧币仍得按法定比率折合新币与新币同时流通。票面一万元、五万元的两种旧币截至1955年4月1日停止在市場上流通使用，但在4月30日前仍可到中国人民銀行或其代理兌換机构，按法定比率兌換新币，从1955年5月

1 日起中国人民銀行停止收兌。票面五千元及五千元以下各种旧币停止流通使用的時間，由中国人民銀行視收兌情况另行适当規定。

四、凡伪造或行使假鈔者，依照妨害国家貨幣治罪暫行条例治罪。凡借发行新币进行投机或經營兌換新旧币从中漁利者，依法严惩。全国人民都可向当地人民委员会检举以上各項违法行为。

总理 周恩来

(十四) 国务院关于提高油菜籽的 收購价格的指示

(1956年9月29日)

近几年来，全国油菜籽的增产，还赶不上人民的需要，其中原因很多，价格偏低是一个重要原因。

现在全国平均每一百斤油菜籽的收購价格大约相当于一百三十五斤小麦。这一比价略高于战前的比价水平。但是由于几年来油菜籽单位面积产量的增长比小麦慢，生产很不稳定，容易遭灾，这样农民种植油菜籽的收益同种植小麦的收益比较起来，就显得偏低，不能刺激农民增产油菜籽的兴趣。因而目前油菜籽的播种面积还远没有达到战前水平，这与收購价格偏低也有很大关系。

因此，提高油菜籽的收購价格，以刺激农民种植油菜籽的兴趣，大量发展油菜籽的生产，是当前需要迫切解决的一个问题。国务院现在决定将油菜籽的收購价格适当提高。提价后，四川、贵州、浙江、安徽、江西、江苏、云南、湖北、湖南等油菜籽主要产区的油菜籽同小麦的收購比价，平均为每一百斤油菜籽相等于二百斤到二百三十斤小麦的水平。上述主要产区及其它分散产区的油菜籽收購价格提高的具体幅度，另由粮食部根据物价掌握的权限，制定具体方案，下达执行。

必须指出，除了从价格上采取措施以外，各地还应当十分注意从生产上解决大量增产油菜籽的各种技术问题。比如各地可以根据当地情况大力推广优良品种的油菜籽如胜利油菜籽等品种的种

植,并且迅速有效地解决有关推广优良品种的各项实际问题。

油菜籽播种季节即将到来,各地应当即刻向农业生产合作社和农民宣布国务院提高油菜籽收购价格的决定,积极领导农民尽可能地扩大油菜籽,特别是优良品种油菜籽的播种面积,力求明年为国家增产大量的油菜籽。

国务院总理 周恩来

(十五) 国务院关于调整生猪购销价格的通知

(1957年2月15日)

关于全国生猪购销价格的调整方案，经生猪专业会议讨论后，中央和国务院已批准。为使各省、自治区、直辖市做好调价前的准备工作，现将这次调价的要点通知如下：

一、生猪收购价格：全国平均提高13.89%。各省调高幅度基本上同意省委所提的意见，仅个别省、直辖市有修正。

二、猪肉零售价格：城市和乡村一般均作适当提高。全国平均提高8.42%，北京每斤提高5分，天津、上海提高5分5厘，其他城镇由各省根据生猪收购价格及税率的调整情况，并根据以省为单位，经营内销生猪部分稍为有利的原则，在每斤提高3分到7分的范围内加以调整。猪肉批发价格也相应提高。

三、由于猪的屠宰税率已改为8%，今后不再征营业税及附加税。原来屠宰税、营业税分征的城市，应在零售部门原有费用及利润不变的原则下，将免征营业税部分，在此次调价时，相应地提高猪肉的批发价格。

四、接壤地区的价格应按照商品正常流转方向，根据保证养猪生产者有利与基本摆平的原则，互相联系，协商解决。

这次调整生猪购销价格，定在3月1日执行。在3月1日前各地不能自行提价。3月1日前农民卖出的生猪，一律不得按调整后的收购价格再行补价。各省、自治区、直辖市接此通知后，请即着手准备(中央掌握市场，亦由各省安排)。

(十六) 国务院关于由国家计划收购(統購)和統一收购的農副產品和其他物資不准進入自由市場的規定

(1957年8月9日国务院全体會議第56次會議通过)

(1957年8月17日发布)

1953年以来,政府陸續規定粮食、油料、棉花为国家计划收购(統購)物資,由国家实行计划收购。计划收购任务完成以后,才允許农民把自己留用的粮食、油料、棉花在国家粮食市場和国家领导的其他市場上出卖。对于烤烟、黄洋麻、苧麻、大麻、甘蔗、家蚕茧、茶叶、生猪、羊毛、牛皮、土糖、土紙、桐油、废銅、废錫、废鉛,集中产区的重要木材,若干种中藥材,供应出口的苹果、柑橘,若干产魚区应出口和大城市的水产品等等,政府列为国家統一收购的物資,即由国家委託国营商业和供銷合作社統一收购。統一收购的办法是国家規定由国家收购的比例(例如收购当地产量的百分之几十),国家收购数量完成以后,其余部分允許在市場上出售。上述两种办法,即计划收购和統一收购的办法,都是为了保証这些重要农产品和其他物資在全国范围内得到統一合理的分配。

实行重要农产品和其他物資的计划收购和統一收购以后,城乡重要物資的交流是暢通的,但是也出現过农村中一部分小土产无人收购,城市的一部分手工业品无人販运下乡,因而发生城乡交流中“大通小塞”的現象。为了克服这种城乡交流中的阻滯現象,1956年下半年政府决定对农村小土产开放自由市場。农村小土产自由市場开放以后,过去无人收购和滞銷的小土产都得了暢銷,刺

激了农民在这一方面的生产,这是有利于城乡人民的。但是,因为在开放农村自由市場以前,沒有預先規定那些农产品允許进入自由市場,那些农产品不准进入自由市場,因此在开放农村自由市場的时候,許多属于計劃收購的农产品进入了自由市場。又因为統一收購的农产品和其他物資,国家只規定收購一定的比例,其余部分允許在市場上出售,因此許多属于統一收購的农产品和其他物資也在国家收購任务完成以前,即已无限制地进入了自由市場。这样就妨碍了国家对于重要农产品和其他物資的計劃收購和統一收購,妨碍了对于这些农产品和其他物資的統一合理的分配。这是不利于国家建設,也不利于农民的。

为了切实执行重要农产品和其他物資的計劃收購和統一收購的方針,国务院对于重要农产品和其他物資进入自由市場問題,現作如下規定:

一、凡屬国家规定計劃收購的农产品,如粮食、油料、棉花,一律不开放自由市場,全部由国家計劃收購。国家計劃收購任务完成以后,农民自己留用的部分,如果要出卖的时候,不准在市場上出售,必須卖给国家收購商店。不是国家委託收購的商店和商販,一律不准收購。

如果某些省区由于当地粮食供求情况比較緩和,認為可以开放国家領導下的粮食市場的时候,經過省人民委員会的批准,可以开放当地国家領導下的粮食市場。

凡是决定取消国家粮食市場的地方,当地粮食部門应当尽可能帮助羣众解决粮食品种調节方面的困难。

二、規定下列各种农产品和其他物資属于国家統一收購的物資: 烤烟、黃洋麻、苧麻、大麻、甘蔗、家蚕茧(包括土絲)、茶叶、生猪、羊毛(包括羊絨)、牛皮及其他重要皮张、土糖、土紙、桐油、楠

竹、棕片、生漆、核桃仁、杏仁、黑瓜子、白瓜子、栗子、集中产区的重要木材，三十八种重要中药材(具体品种，另由卫生部通知)，供应出口的苹果和柑桔，若干产鱼区供应出口和大城市的水产品，废铜、废锡、废铅、废钢。这些统一收购的物资都由国家委托国营商业和供销合作社统一收购。不是国家委托的商店和商贩，一律不准收购。农民自己留用部分如果要出卖的时候，不准在市场上出售，必须卖给国家委托的收购商店，这些商店必须负责收购。

对于手工业合作社需要的原料，由有关部门按计划供应，或者由省人民委员会指定地区，限定数量，按照国家牌价由手工业合作社自行收购。

三、不属于以上计划收购和统一收购两类的物资，如：鸡、鸭、鹅、鲜蛋、调味品、分散产区的水产品、非集中产区的干果和鲜果、不属于统一收购的中药材等等，仍然开放国家领导的自由市场。

如果上述商品中的某些商品，在当地供应紧张的时候，省人民委员会可以命令规定为当地统一收购的物资，按照统一收购物资的规定办理。

凡属允许进入国家领导的自由市场的商品，国营商业和供销合作社也必须根据需要情况，经营一定的比重。当地人民委员会对于国家领导的自由市场应当实行必要的管理。凡属不准进入自由市场的商品，一律不准在自由市场买卖。对于违反这一规定的企业和个人，一般地将其商品按国家牌价予以收购，情节严重的，送人民法院处理。

四、对于国家规定计划收购和统一收购的两类物资，国家只委托一定的国营商业部门和供销合作社执行收购任务。其他不是由国家指定担任收购任务的企业、机关和团体，都不准进行收购。既不准派人到农村去收购，也不准在城市中收购私人贩运进城的计划

收購和統一收購的物資。對於違反這一規定的企業、機關和團體，
當地人民委員會應當給以嚴格的處分。