

3069.23
4913

Guide to Shanghai

A Chinese Directory of the Port

(Revised Edition)

訂 增

南 指 海 上

圖全界租市城海上附
表名地界租廂城海上

行發館書印務商

報 聞 新

廣 告 效 力 最 宏

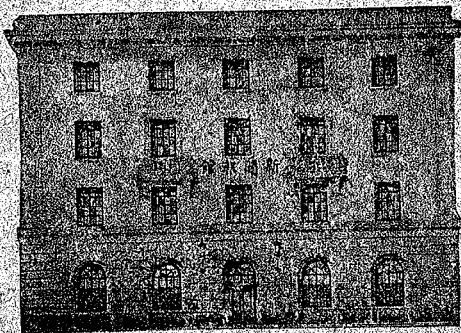

日 銷 十 五 萬 份



中國最新式之商店

新新有限公司



本公司資本四百萬元，自建
 七層洋房，統辦全球日用貨
 品，推銷中華特產國貨，搜奇
 集異，無美弗臻，十色五光，有
 陳皆聚。兼理代客辦貨及批
 發營業，附設銀業儲蓄，中西
 大菜，高等旅社，屋頂遊藝場
 等，凡流通貨物，活動金融，便
 利旅行，提高娛樂事業，無一
 不備。倘蒙 惠顧無任歡迎。

地址 上海南京路中市

電話

六〇二七一
 六〇二七二
 六〇二七三

日常用書

日用百科全書

正編 王言綸編 二冊六元
續編 何松齡編 一冊四元
本書取各科必要智識爲有系統之組織作詳明之記載內容精博體例謹嚴取材特重本國事實合於國人需要發行以來已重版十餘次近自補編出版最新發生之重要事物復已儘量采入矣

少年百科全書

二十冊 定價 紙面 三十元
布面 二十元
本書係根據美國 The Book of Knowledge 一書編譯而成對於各國的狀況數千年來的史蹟歐美的各種名著自然界的各種事物宇宙間的奇象異蹟以及科學上美術上的製作都有詳明的評述概言之凡一般少年和中小學生需要的參考資料本書無不包羅齊備

第一中國年鑑

阮湘編 一冊四元
國政大端社會瑣細典制沿革公私統計均爲國民所當
稔是書羅載國家土地人口政治軍事財政金融交通水利農工商業教育宗教及一切必要知識凡三百萬言統計占全書三分之二以賅簡明確之方供按圖索驥之助

增廣商人寶鑑

張士傑編 一冊一元六角
全書分十二大編凡商業上組織經營管理諸大端之常識無不應有盡有商律稅則商業習慣法商用文件程式等編尤切實用并附廣告圖案多幅以備仿用

日用須知……………一冊五角

食品經濟學……………一冊五角

實用一家經濟法……………一冊二角五分

中西驗方新編……………一冊一元五角

上海商業名錄 布面一冊一元四角

親民電報彙編(附送索引)十五元

簡易電報表……………一冊一元

明密碼電報……………一冊一元

外度量衡幣比較表一冊一元

上海指南凡例

一各國名都大邑。皆有專書記載一切情形。以爲行旅之指南。而無入國問禁。入境問俗之煩。其用意良可嘉矣。上海地當吳淞江與黃浦江會流之點。東西兩洋交通之衝。爲吾國第一商埠。其繁盛不亞於英之倫敦。法之巴黎。美之紐約。德之柏林等處。又爲航路軌路之中心點。客之遠行者。莫不取道於此。且自中華民國紀元以來。道路日闢。屋宇日繁。僑居之人。亦日多一日。固無不亟欲詳悉一切者。此本館所以有上海指南之作也。

一本書分九卷。曰總綱。曰地方行政。曰共公事業。曰交通。曰食宿遊覽。曰實業。曰雜錄。曰城廂租界地名表。曰滬蘇方言紀要。編首并冠以圖畫十六幅。

一上海五方雜處。良莠不齊。不諳禁令及一切章程。動輒受虧。故將內地及租界一切章程禁令。擇要錄入。

商務印書館出版

一事業之有公共性質者。如學校、宣講團、圖書館、博物院、天文臺、陳列所、體育場、會館、公所、公會、醫院、丙舍、慈善事業。概入卷三公共事業。而電燈、自來水、自來火燈、菜市、四項亦屬焉。

二輪船、火車、電車、公共汽車、郵政、電報價目。均據民國十八年所調查者錄入。此外如乘船、乘車、住棧等。及其他旅客應知之事。亦無不詳加說明。務使一切情形。瞭如指掌。

一實業一門。記載各業店鋪住址門牌。計總類十八。子目一百七十九。

一上海華洋雜處。事項太多。漏列之處。勢所不免。且近年以來。一切狀況。日新月異。調查者雖力求精確。或非一時所能查知。更有調查時確為如此。至編輯或排印時。又已變遷不及更正者。當俟下版改訂。閱者諒之。

上海指南目錄

圖畫

- 黃浦灘公園
- 中央銀行
- 上海商會
- 歐戰和平女神碑
- 外擺渡橋
- 天下第六泉
- 邑廟豫園湖心亭
- 龍華
- 東方圖書館
- 南京路
- 宋教仁像及墓
- 半淞園

卷一 總綱

甲 疆域

- 一 沿革
- 二 形勢
- 三 設立租界始末
- 四 城內(城已毀沿舊稱而名之曰城內)
- 五 南市 西區
- 六 閘北
- 七 浦東
- 八 公共租界
- 九 法租界
- 乙 戶口

卷二 地方行政

甲 官署

- 一 本國官署地址
- 二 外國官署地址
- 乙 租界章程
- 一 上海洋涇浜北首租界章程

二	新定虹口租界章程	一一二
丙	審判章程	一一三
一	上海洋涇浜設官章程	一一三
二	收回上海公共租界會審公廨暫行章程	一一四
三	收回上海公共租界會審公廨之換文	一一六
四	法租界會審辦法	一一七
五	法會審公堂遞稟章程	一一八
六	法公堂交保新章	一一八
丁	禁例	一一九
一	違警罰法	一一九
二	公共租界巡捕房職務章程	一二三
三	上海洋涇浜北首西國租界田地章程	一二八
四	公共租界取締租戶新章	一三四
五	法租界公董局章程	一三四
六	法租界取締客棧章程	一三六
戊	捐稅章程	一三六

一	海關章程	一三六
二	公共租界工部局各項捐照章程	一三七
三	華人總會章程	一三七
四	房租	一四七
五	工部局管理清潔衛生所無捐執照章程	一四七
六	工部局宰牲場驗宰及收費章程	一五〇
七	法租界衛生捐章程	一五一
八	上海特別市財政局現行捐稅表	一五一
己	衛生章程	一五一
一	工部局衛生示諭	一五二
二	特別市衛生局佈種牛痘總分局地址	一五三
三	上海吳淞兩處防護染疫章程	一五四
卷三	公共事業	一五四
甲	學校教育	一五五
一	大學校	一五五
二	專門學校	一五五
三	師範學校	一五五

四	中等學校	一五五
五	小學校	一五六
六	義務學校	一六〇
七	女學校	一六一
八	幼稚園	一六一
九	職業學校	一六三
一〇	夜學校	一六四
一一	函授學校	一六四
乙	通俗教育	一六五
一	宣講團	一六五
二	圖書館	一六五
三	博物院	一六六
四	天文臺	一六七
五	陳列所	一六七
六	公共體育場	一六七
丙	會館	一七七
丁	公所	一七九
戊	公會	一八二
宗	宗教團體	一八二

二	政治團體	一三三
三	自治團體	一三三
四	學術團體	一三四
五	實業團體	一三五
六	同鄉會	一三八
七	俱樂部	一三九
己	醫院	一三九
庚	丙舍	一三八
辛	慈善事業	一三九
壬	自來水	一四一
癸	電氣	一四二
子	自來火(即煤氣燈)	一四三
丑	菜市	一四四
二	上海特別市工務衛生公安財政局會訂菜場及臨時菜市管理規則	一四四
三	菜市場地址	一四五
卷四	交通	一四五

甲 水路

一	輪船碼頭表	一一
二	輪船局地址	一二
三	輪船寫票局地址	一三
四	駁船公司地址	一四
五	沙船行地址	一五
六	上海至歐美日各埠船價表	一六
七	上海至長江各大埠招商怡和太古三公司船價表	一七
八	上海至華北華南各埠船價表	一八
九	民船夜行懸燈章程	一九
一〇	南灣子	二〇
一一	無錫快船	二一
一二	碼頭船	二二
一三	碼頭百官船	二三
一四	烏山船	二四
一五	白相船	二五
一六	航船	二六
一七	舢舨船	二七
一八	渡船	二八

乙 陸路

一九	報關行地址	一一
一	鐵路路說	一四
二	鐵路車站地址	一四
三	鐵路辦事處地址	一五
四	京滬滬杭甬鐵路旅客指導辦法	一五
五	京滬滬杭甬鐵路客車運輸規則	一五
六	京滬滬杭甬鐵路發售定期乘車票	一六
七	京滬滬杭甬鐵路回數乘車票發行	一六
八	交通部直轄京滬滬杭甬鐵路各站	一七
九	客票目表(插頁)	一七
一〇	轉運公司地址	二四
一一	堆棧地址	二四
一二	電車公司地址	二五
一三	公共租界電車客票價目表	二六
一四	公共租界電車月季票	二六
一五	法租界電車客票價目表	二六
一六	法租界電車客票價目表	二六

丙 通信

一	郵費表	七〇
二	郵政寄費說略	七〇
三	快信局一覽表	七五
四	上海郵局地址電話及辦事時間	七七
五	信局	八〇
六	附航空郵件	八一
七	中國電報價目表	八一

卷五 食宿遊覽

甲 飲食處

一	菜館	一一
二	各省名菜一覽表	一一
三	宵夜館	一四
四	西餐館	一五
五	西餐名菜表	一五

乙 住宿

一	各省電報局名表	八二
二	電報代月份地支表	八二
三	電報代日期韻目表	八四
四	大東電報公司電報價目表	八五
五	大北電報公司電報價目表	八六
六	太平洋商務電報公司電報價目表	九一
七	上海電報局地址	九九
八	租界德律風(即電話)之用法	九九
九	華洋德律風公司接通中國電話	一〇〇
一〇	管理局長途電話章程	一〇〇
一一	上海電話局地址	一〇一

六	飯店	六
七	粥店	六
八	點心店	六
九	點心種類及出賣時間表	七
一〇	酒店	七
一一	茶館	八
一二	咖啡	九
一三	冰店	九
乙	客寓	九
一	旅館及客棧	〇
二	號棧	一五
三	外國客寓及飯店	一六
四	寄宿舍	一六
五	禮堂	一七
六	浴室	一七
七	理髮店	一七
八	剃脚	一八
九	修指	一八
一〇	洗衣	一八

丙	遊覽處	一八
一	園林	一八
二	遊戲場	二二
三	跳舞場	二二
四	本國戲園	二二
五	外國戲園	二二
六	影戲	二三
七	牛馬戲	二三
八	書場	二四
九	各種遊藝	二四
一〇	總會	二五
一一	棋局	二五
一二	彈子房	二五
一三	票房	二五
一四	賽馬	二六
甲	實業	面
一	金融類	一
二	會計	一
三	金	一

三	信託	二二
四	銀行	二二
五	匯兌	二三
六	錢莊	四
七	附錄上海錢業公會修正營業規則	六
八	公估	一
九	銀爐	一
一〇	貨押	一
一一	典質	一
一二	股票	一
一三	交易所	一
一四	儲蓄	一
一五	保險	一
乙	附保險價目	一
一	介紹類	二四
二	廣告	二四
三	翻譯	二五
四	外國捐客	二五
五	拍賣	二五
丙	進出口類	二五

丁	雜貨類	三二
一	百貨	三二
二	雜貨	三二
三	國貨	三三
四	京貨	三三
五	廣貨	三三
六	洋雜貨	三三
戊	教育品類	三六
一	書	三六
二	外國書	三九
三	印刷	三九
四	儀器文具	四二
五	筆墨	四三
六	紙	四三
己	美術品類	四六
一	箋扇	四六
二	音樂	四七
三	古玩	四七
四	美術品	四八

五	鑄刻	四八
六	碑帖	四九
七	裝池	四九
八	照相	四九
九	影戲片	五〇
庚	金屬類	五一
一	鑲	五一
二	五金	五一
三	鋼鐵	五四
四	銅錫	五五
五	機器	五六
六	翻砂	五八
七	製罐	五八
八	裝修自來水管	五九
辛	建築類	五九
一	營造	五九
二	地產	六一
三	經租	六一
四	磚石	六二
五	磚灰	六二

六	鉛粉	六三
七	柏油	六三
八	漆	六三
九	玻璃	六四
一〇	木行	六五
一一	清樹	六七
一二	竹行	六七
一三	篷行	六八
壬	染織類	六八
一	絲廠	六八
二	絲繭	六九
三	棉花	七〇
四	棉紗	七一
五	紗廠	七二
六	染織	七三
七	洗染	七五
八	染坊	七六
九	顏料靛青	七六
癸	網布類	七八
一	網緞	七八

三	紗緞	八一
四	盛綢	八一
五	府綢	八一
六	雲紗拷綢	八一
七	縐	八二
八	顧繡	八二
九	布	八二
一〇	洋布	八四
一一	毛冷	八八
一二	毛巾	八八
一三	絲巾	八九
一四	絲線緞帶	八九
一五	棉絨線	八九
子	衣着類	九〇
一	衣莊	九〇
二	呢絨西服	九一
三	花邊	九三
四	帽鞋	九三
五	襪	九五
六	皮貨	九六

丑	妝飾品類	九六
一	金箔	九六
二	銀樓	九七
三	珠寶	九七
四	象牙	九八
五	外國首飾	九八
六	化粧品	九八
七	香粉	九九
八	皂	九九
九	碱	九九
一〇	梳篦	〇〇
一一	髮網	〇〇
一二	眼鏡	〇〇
寅	日用品類	〇〇
一	陶器	〇一
二	磁器	〇一
三	木器	〇一
四	外國木器	〇二
五	銅鐵床	〇三
六	藤竹器	〇三

七	皮箱	一〇三
八	鐵箱	一〇四
九	木箱	一〇四
一〇	紙匣	一〇四
一一	氈毯	一〇四
一二	席	一〇五
一三	刷	一〇五
一四	傘	一〇五
一五	鐘表	一〇五
一六	水煙袋	一〇六
一七	秤	一〇六
一八	剪刀	一〇六
卯 燃料類			
一	電料	一〇六
二	硝磺	一〇六
三	煤油	一〇八
四	柏油白蠟	一〇八
五	黃蠟	一〇八
六	火柴	一〇八
七	燈	一〇九

八	香燭爆	一〇九
九	洋燭	一〇〇
一〇	煤炭	一一〇
一一	錫箔	一一二
辰 飲食品類			
一	糧食	一一二
二	麵粉	一一六
三	水果地貨	一一七
四	菓筍	一一八
五	桂圓	一一九
六	外國食物	一一九
七	牛羊肉野味蔬菜	一二〇
八	豆乳	一二一
九	牛乳	一二一
一〇	牛油豬油	一二一
一一	豬羊及燻臘	一二二
一二	宰牲場	一二二
一三	腸廠	一二二
一四	雞鴨	一二二
一五	蛋	一二二

一六	魚	一二三
一七	醃臘	一二三
一八	火腿	一二四
一九	海味	一二四
二〇	南北貨	一二五
二一	醬園	一二七
二二	醬菜	一二八
二三	罐頭食物	一二九
二四	茶食蜜餞	一二九
二五	糖	一三〇
二六	糖果	一三一
二七	油	一三一
二八	鹽	一三二
二九	冰	一三二
三〇	疍嚙水	一三二
三一	茶	一三二
三二	酒行	一三四
三三	外國酒	一三五
三四	煙	一三五
三五	紙煙雪茄	一三六

三六	煙紙	一三八
巳 農牧類			
一	墾牧	一三八
二	皮毛皮革	一三八
三	油葶麻	一四〇
四	橡皮	一四〇
午 藥品類			
一	藥	一四〇
二	參燕	一四三
三	藥房	一四三
未 包裝業類			
一	打包	一四六
二	蒲包	一四六
三	麻袋	一四六
四	麻線	一四六
五	造繩	一四六
卷七 雜錄			
甲	宗教	一

一	洞廟庵觀	一
二	教堂	四
乙	名勝古蹟	五
丙	報章	六
一	日報(通信社附)	六
二	雜誌	七
丁	醫	九
一	中醫	九
二	西醫	三
三	外國醫生	一三
四	牙醫	一五
戊	律師	一六
己	書畫家	二〇
一	書家	二〇
二	畫家	二〇
三	寫真	二一
卷八	城廂租界地名表	一至一四四

另有凡例二面檢字八面附地圖
卷九 滬蘇方言紀要 一至一〇
 補遺
 公共租界中國法院協定全文

各大

雜誌

本館出版各種雜誌，內容豐富，材料新穎，行銷國內外，年約數百萬冊。遠地諸君，如欲定閱，請將書價郵匯上海本館發行所，註明詳細地址，並聲明自某卷某期起，當即按期寄上。郵匯不通之處，以郵票代價，(須二角以內之郵票)作九五折計算。

東方雜誌	專載時事政論介紹最新學術研究國際問題譯述各國現狀	每月二册	全年廿四册三	元
教育雜誌	適應世界潮流討論教育上實施問題及教育方法	每月一册	全年	一元二角
學生雜誌	為中等學校學生界交換智識的機關	每月一册	全年	一元二角
少年雜誌	是少年們最好的課外讀物	每月一册	全年	九角六分
兒童世界	文字活潑圖畫優美是小朋友的恩物是小學生的益友	每週一册	全年五十册	一元五角
兒童畫報		每週一册	全年	六角
婦女雜誌	討論婦女問題介紹婦女常識是家庭的顧問	每月一册	全年	二元四角
小說月報	研究中國文學譯述名家作品介紹文壇消息是純粹的文藝雜誌	每月一册	全年	一元八角
英語週刊	學生界及一般初習英語者之補助讀物	每週一册	全年五十册	一元五角
自然界	介紹科學新知及農工業調查報告	年出十册	全年	二元

商務印書館發行

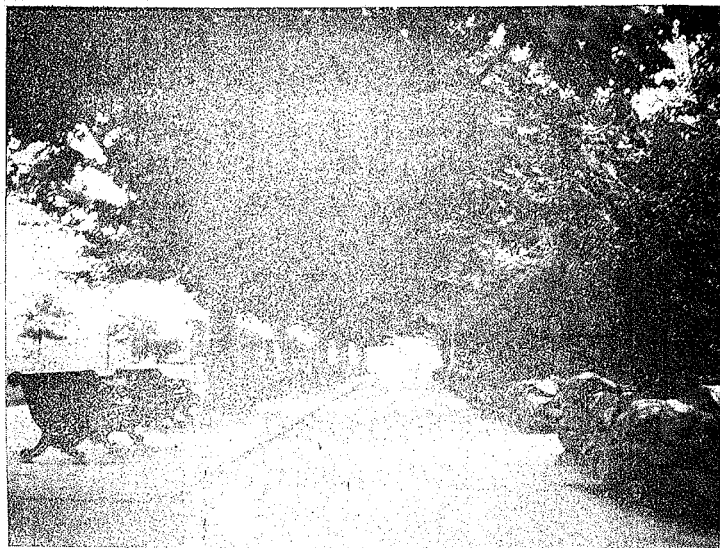

黃浦灘公司

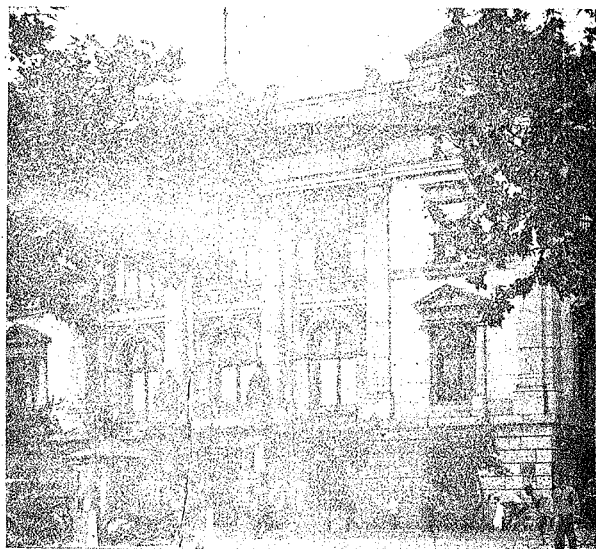

中央銀行 (黃浦灘)

上海江西路六號

電話一三一三〇

維昌洋行

代理

SKF

POLAR

AVANCE

LME.

API.

EKMAN & CO.

鋼珠軸領羅勒軸領
軸殼掛腳皮帶輪盤
以及地軸需用各件

提士耳引擎

黑油引擎

電話機接綫機綫料

抽水幫浦

紙張紙漿鋼鐵雜件
馬達發電機變壓器
鉸鏈插管螺絲五金

經理

瑞典東亞汽船公司

船隻往來瑞典遠東間

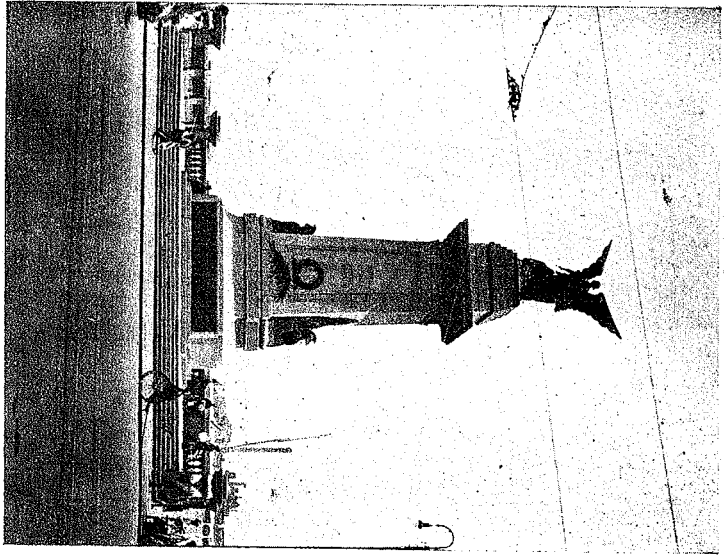

(滬浦黃在) 碑神女平和戰歐

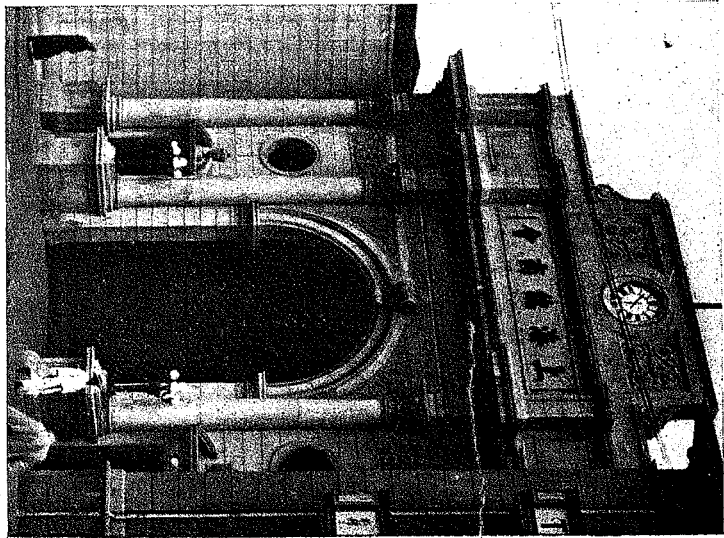

(路州蘇北在) 會商海上

上海南
京路西

永安有限公司

自運環球貨品發售
輸出中華諸省土產

永安公司，是包羅萬有的商場；樓高七層，面積五萬七千餘方尺，分六十餘部，職員千餘人，凡日用所需之物或珍奇之貨，無不具備，兼設銀業儲蓄部及天台游樂場。

永安紡織有限公司

永安水火保險有限公司

永安人壽保險有限公司

大東旅社酒樓

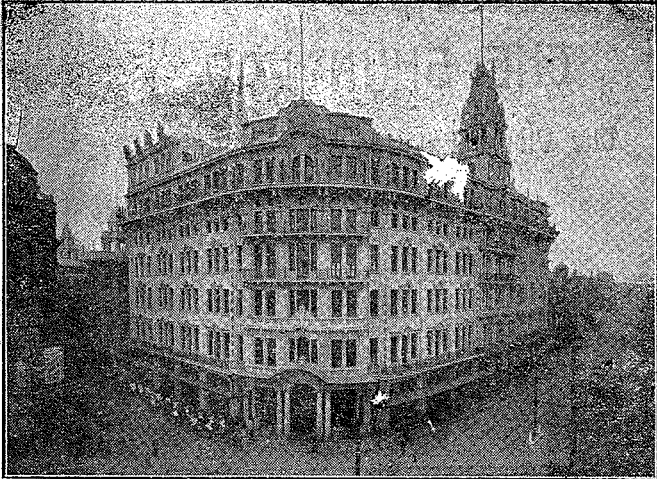

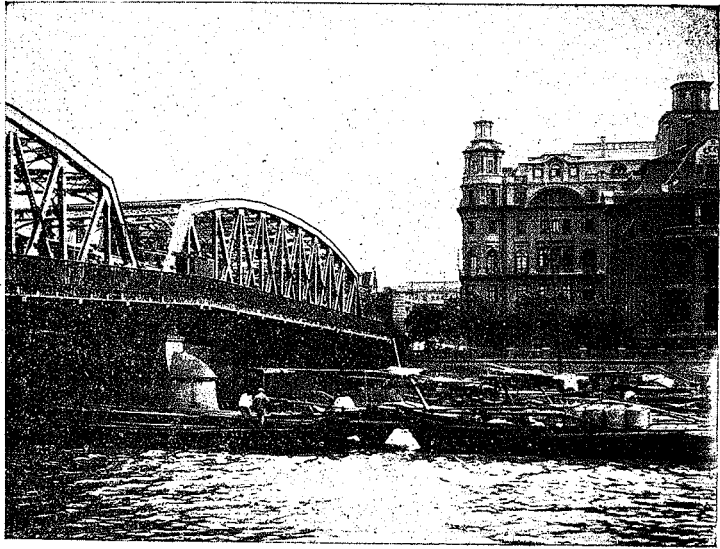

(口河州蘇)橋渡擺外

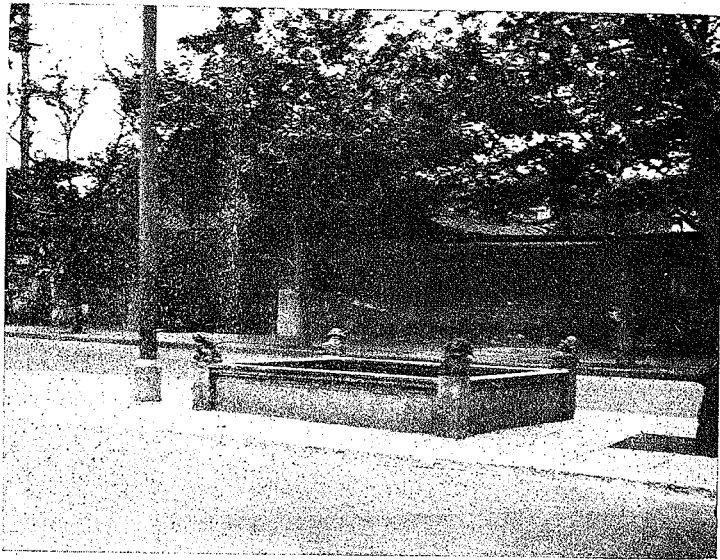

(寺安靜在)泉六第下天

THE SHUN PAO

The Oldest Existing Chinese Daily

Established in 1872

申報

宗旨純正 議論公平
 消息靈通 記載翔實
 印刷精良 紙張潔淨
 刊登廣告 效力宏速

本報發行迄今將六十載、風格高尚、體例新穎、對於提倡學術、灌輸新知、努力不殆、

上(184)

目價閱定

零售 每份大 洋四分
 預定 國內及 日本每 月一元 二角全 年十二 元八角 國外每 月二元 七角半 年十六 元二角 全年三 十二元 四角

號十二路口漢海上

讀報諸君不可不讀

上海唯一黨報

民國日報

編制新穎 材料豐富 附刊最多
刊登廣告有法律上之效力



亭心湖園豫廟國邑

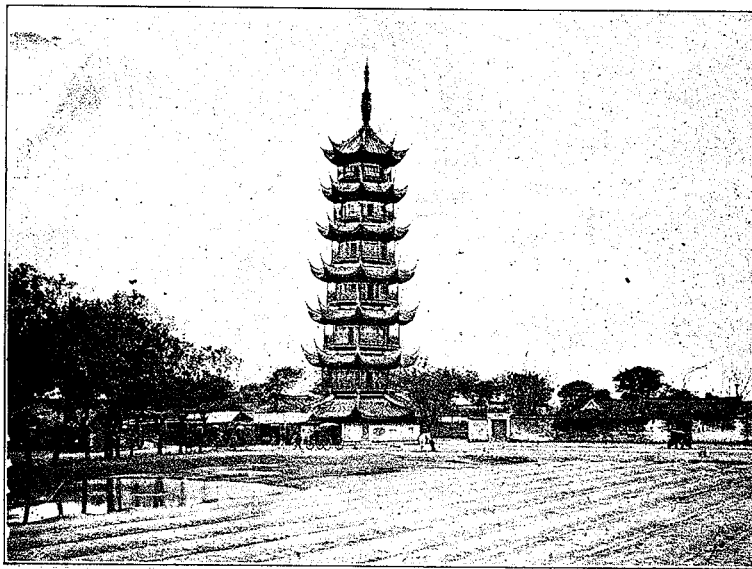

華 龍

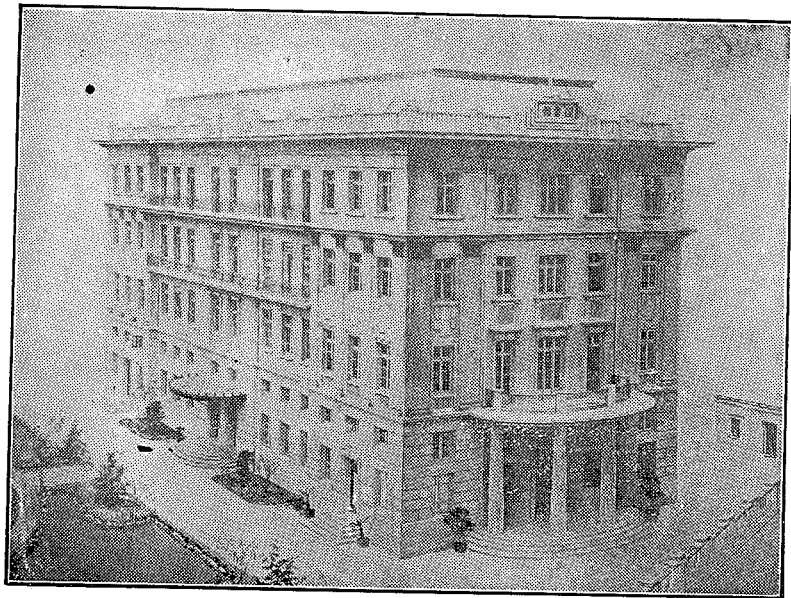

(設附館書印務商路山寶)館書圖方東

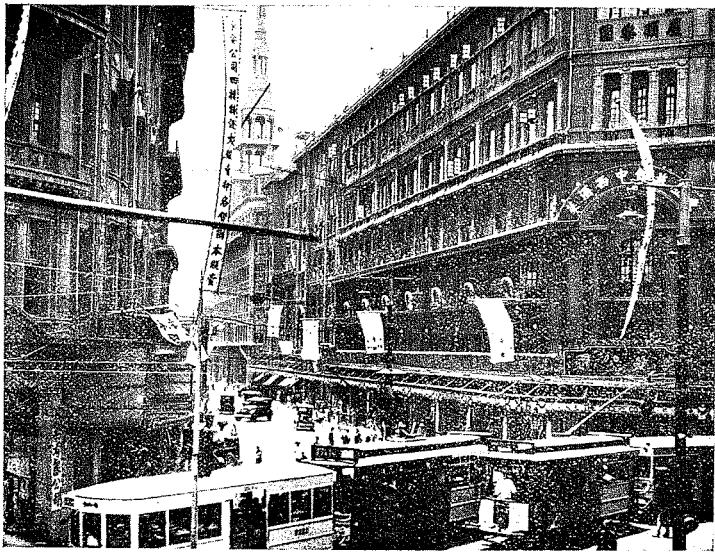

(司公三新新安永施先)路京南

律師吳之屏 樹人

承辦最高法院江蘇高等法院上海地方
 法院吳縣地方法院上海臨時法院法租
 界會審公廨之民刑事訴訟華洋訴訟及
 其他行政訴訟非訟事件

事務所西藏路平樂里九八號

電話 一七六二一號

住宅愛麥虞限路二一四號

電話 三七一四二〇號

通訊處漢口路十九號

電話六〇三六四至六〇三六六

上海 山東路A 號六
浙江路 號五

時報

每日發行日報已二十六年

電訊 新聞 標準 迅速
新片 印刷 精美
照像 豐富

每星期四星期日附贈畫報

定報價目

國內及日本

全年 十一元

半年 五元七角

三月 二元九角

一月 一元

歐美及香港

全年 念二元

半年 七元四角

三月 五元八角

一月 二元

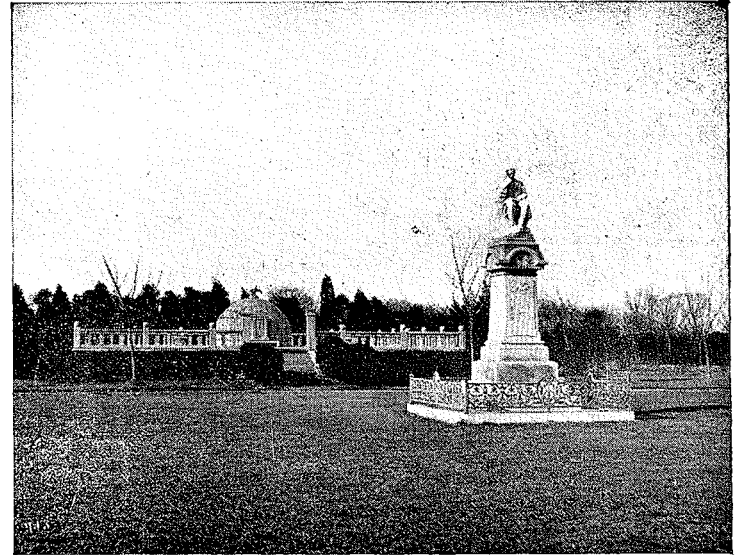

(內園宋底路園公宋在)墓及像仁教宋

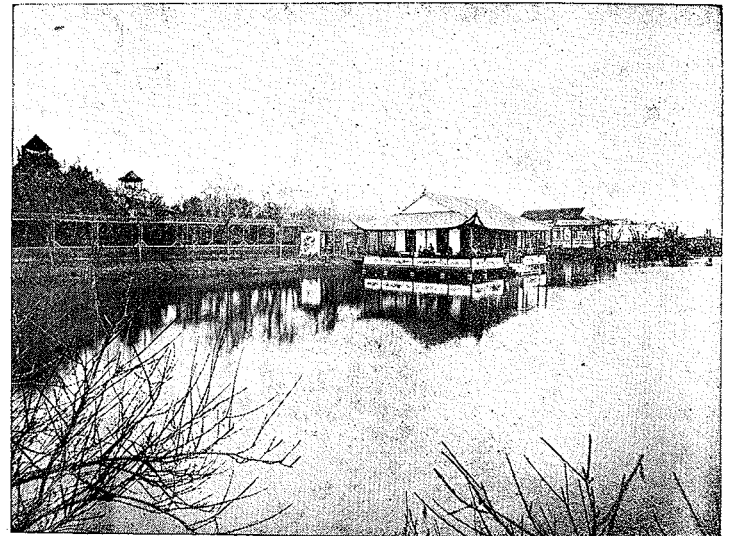

(東站車南甬杭滬卽路廟昌高在)園淞半

防疫！

積極的防疫法在培養衛生知識
謹為讀者介紹下列衛生書

商務印書館出版

- ▲衛生通論.....一元
- 衛生學通論.....二冊七角
- 攝生論.....第一集三角
- 衛生叢話.....第二集各四角
- 衛生叢書.....第五角
- 身心強健秘訣.....六角
- 健康法.....一角
- 日用衛生.....二角
- 衛生勉學法.....四角
- 旅行衛生.....二角
- ▲公衆衛生
- 市衛生論.....二角
- 公衆衛生淺說.....一角
- 學校衛生要旨.....一角
- ▲婦女衛生
- 婦女衛生新論.....四角
- 女性養生鑑.....五角
- ▲性慾衛生
- 性慾衛生篇.....四角
- 性病預防問題.....三角
- 性慾衛生.....一角
- ▲精神衛生
- 靜坐三年.....八角
- 岡田式靜坐法.....三角
- 因是子靜坐法.....三角
- 因是子靜坐法編.....三角
- 精神與身體.....一角
- 神經健全法.....一角
- ▲食物衛生
- 食物衛生.....二角
- 飲食防毒法.....一角
- 斷食治病法.....三角
- 不用藥食物療法.....三角
- ▲傳染病
- 學校傳染病處理法.....一角
- 霍亂預防法.....一角
- 瘧疾一夕談.....一角
- 鼠疫要覽.....四角
- 蠅的研究.....二角
- 蚊蠅消滅法.....一角
- ▲救急法及治療法
- 實用救急法.....一角
- 家庭防病救險法.....一角
- 普通治療法.....八角
- 神經衰弱自療法.....三角
- 肺結核再發之預防.....二角
- 胃腸機能保養法.....一角

商務印書館發行

辭書詞典

- 教育大辭書.....朱經農等 洋裝布面二冊十元
- 新文化辭書.....唐敬果 洋裝布面一冊四元
- 國文成語辭典.....莊適洋裝布面一冊二元五角
- 中國人名大辭典.....方毅洋裝布面一冊八元
- 哲學辭典.....樊炳清洋裝布面一冊五元
- 動物學大辭典.....杜亞泉洋裝布面一冊十二元
- 植物學大辭典.....杜亞泉洋裝布面一冊八元
- 中國醫學大辭典.....謝觀洋裝布面三冊十二元
- 國音學生詞典.....李康復 洋裝布面一冊二元
- 白話註.....
- 國音白話詞典.....方寶觀 九角
- 國音對照國語辭典.....周銘三 五角
- 上海商業習慣用語字彙.....徐滄水 二角五分
- 標準外國人名地名表.....余祥森等 一元六角

辭源

陸爾奎等編

甲種	乙種	丙種	丁種	戊種
華洋裝	華洋裝	華洋裝	華洋裝	華洋裝
二十冊	二十冊	二十冊	二十冊	二十冊
二元	二元	二元	二元	二元
元	元	元	元	元

何以時事新報

風行一時？

內容：

有犀利公正的

評論

有敏捷準確的

新聞

採取最醒目的

編法

故為卓識之士所

讚美，

歡迎！

因為他的

上海指南卷一 總綱

甲 疆域

一 沿革

上海本江蘇松江府華亭縣東北五鄉之地。元置令始別為縣。今為特別市。其位置在黃浦吳淞江（俗稱吳淞江為蘇州河）交會之所。當北緯三十五度十五分。東經五度一分。疆域遼闊。自明以來。一分於青浦。再分於南匯。三分於川沙。松江府續志云。東西廣六十一里。南北袤四十二里。東至都壘。浦川沙。隴界二十七里。西至諸翟。青浦縣嘉定縣界三十四里。南至陳家行。南匯縣界二十八里。北至寶山縣界十四里。東南至南匯縣界二十里。西南至語兒潭。華亭縣界五十六里。東北至界浜。水壩橋。寶山縣界三十里。西北至界浜。寶山縣界十七里。

二 形勢

上海縣續志云。同治七年。兩江總督曾國藩。蘇撫丁日昌。進江蘇輿圖。其上海縣圖說云。黃浦江。自華亭繞邑城之南。東北三面。北與吳淞合。東北由寶山出境出海。濶一里至三里。深五丈至六丈。外口無岡身阻。中砥無礁淺阻。登萊閩廣巨舶。無不揚帆飛駛。火輪夾板。諸船遊行尤便。自海口寶山城與草庵渡。為黃浦第一門戶。入本邑東海鎮。墩壘與東西馬頭。為黃浦第二門戶。吳淞虹口與陸家嘴。為黃浦第三門戶。由此歷邑城至董家渡。尤為全局關鍵。西北一路。從嘉定至省城。西南二路。由松江至浙省。皆四達通衢。別無阻隘。扼要者。惟浦而已。浦東之東溝。墩壘與洋涇。陸家嘴。董家渡。白蓮涇。相距七八里。浦西之虬江口。東馬頭。外虹橋。相距七八里。控制頗易。至邑城及大洪港。尤輪運總攬。一途也。循浦以南。龍華。嘴。鯪。鯪。嘴。等處。及閩行鎮之南。

與南匯對岸。亦皆有可設之險。故就大局形勢計。黃浦為水路要。野雞墩之達。嘉定。浦匯。塘之達。青浦。閩行鎮之達。松江。為陸路要。而大洪港。又為水陸交重之要。按南北兩路。今皆通行汽車。故西北至省城。不經野雞墩。嘉定。西南至松浙。不經閩行。此形勢之異於昔者。至中外通商。昔以廣州為首衝。今以上海為首衝。緣長江各口。偏開商埠。而上海居長江入海之處。商輪由海入江。必於是始。是為江之關係。曩者外洋貿易。皆自印度洋而來。今則太平洋之貿易尤盛。而上海在太平洋西岸。南北適中之地。是為海之關係。故上海為中外通商第一口岸。亦形勢使然云。

三 設立租界始末

漕乾隆時。東印度公司代理人英人比谷。至滬考察。知為通商善地。歸告政府。道光二十二年。林德賽為粵甫。至亦極言在滬通商。英之商業。當日盛。道光十九年。鴉片戰爭起。二十

三年南京條約成。開港通商。上海遂為五口之一。二十六年八月。江蘇蘇松太道與英領事議劃界。二十八年推廣之時。租界猶隘。僅南至洋涇浜。即今愛多亞路。東至黃浦。北至北京路。而已。繼而美法以中英南京約成。亦遣人赴粵。要請粵督黃英為之奏准。於是法美派員至。遂以洋涇浜南至城河浜。即今民國路。為法租界。虹口一帶為美租界。...

又發角。北至北四川路。南至小東門外之陸家石橋。及西門外之徐家匯路。均為外人警察權之所及。其不受管轄。不納捐稅者。惟北浙江路之公共租界。臨時法院。及虹口之三官堂。下海廟。魯班殿。天后宮。淨土庵。而已。租界馬路之命名。在公共租界者。大率以中國行省及內地著名之地名。名之。法租界。則以其國著名人物之名。名之。

四 城內

城內。城已毀。沿舊稱。上海縣城。建於明嘉靖三十二年。周九里。高二丈四尺。城門十。曰朝宗。即大東門。曰寶帶。即小東門。大街多銀樓。綢緞。皮貨。藥器店。曰福佑。即新東門。曰儀鳳。即西門。曰尚文。即小西門。曰跨龍。即大南門。曰朝陽。即新北門。曰晏海。即老北門。曰障川。即新北門。大街多磁器。紅木。眼鏡。木梳。珠寶。竹器。象牙。器店。曰拱宸。即小北門。城已毀。改馬路。自小東門。迤南。至方浜橋。路曰中華路。自方浜橋。路迤北。至小東門。曰法華民國路。皆與法租界相接。城內以小東門。大街。老北門。大街。新北門。大街。街。彩衣街。舊教場。城隍廟。九畝地。等處。為最。

五 南市 西區

十六舖以北。各國租界。曰北市。十六舖以南之地。曰南市。有電車。交通至便。南市有外馬路。裏馬路。長各十餘里。自十六舖橋。迤南。直通高昌廟。沿江之外馬路。有大遠輪步公司。寧紹商輪公司。碼頭。大米行。大木行。上海醫院。江南海關。求新船廠。莫馬路。亦極繁盛。參燕藥材。桂圓。水菓。鹹貨。等舖。皆在鹹瓜街一帶。中華路。有自來水公司。電話局。滬杭南車站。前有電燈公司。管理市政者。為上海特別市政府。至於西鄉。則高昌廟。有船塢。日暉港。有日暉呢廠。龍章紙廠。徐家匯。有南洋大學。徐匯公學。天文臺。

六 閘北

老閘。建於清康熙十四年。雍正初。復就閘西。

里許。建新閘。新開以北。曰閘北。其地北連寶山縣境。南接公共租界。十年以來。日漸繁盛。以有京滬及淞滬車站。滬杭甬鐵路。北車站。在其地。而工廠又林立也。寶山路最繁盛。兩旁已無隙地。工廠之最著者。為商務印書館。天通庵路。有開林鉛粉公司。中國公立醫院。...

七 浦東

浦東為黃浦之東岸。南自白蓮涇。港。北迄楊樹浦。路之周家嘴對岸。綿延十餘里。碼頭。廠。棧。林立。言其著者。董家渡。有董家渡船塢。老。擺渡。有招商局輪船碼頭。陸家渡。有太古華。通機碼頭。爛泥渡。有怡和。東機碼頭。浦西。無。碼頭之輪船。皆設碼頭於此。此外。則有英。昌。火柴。廠。英美紙烟公司。華章造紙公司。等。海。關。信。號。塔。及。水。巡。捕。房。信。號。塔。見。有。商。船。郵。船。軍。艦。由。吳。淞。進。口。則。揚。旗。報。告。海。關。外。國。

八 公共租界

外人警察權所及之地。自法租界外。皆公共租界也。滬人沿襲舊名。仍呼之曰英租界。美租界。公共租界。今姑從習慣上之名。稱分段說名。

東自黃浦灘。西至泥城橋。即西藏路。南自洋涇浜。即愛多亞路。北至蘇州河。俗皆稱之曰英租界。馬路。廣。商務。盛。中以南京路。漢口路。福州路。河南路。為精華。香萃之區。旅館。酒樓。番菜館。約在漢口路。福州路。戲園。網。緞。舖。約在河南路。路。衣莊。約在福建路。書坊。灘。路。南京路。北京路。江西路。河南路。票。號。錢莊。約在北京路。香粉。女鞋。約在山西路。報館。約在山东路。交易。所。約在愛多亞路。輪船公司。外國。旅館。約在黃浦灘。一帶。江。海。北。關。在黃浦灘。有報時鐘。上海鐘表。時刻。據此。為華郵務管理局。在北四川路橋塊。電報局。在福。

州路。其鄰近。則輪船招商局也。管理市政者。為工部局。始於清咸豐初。以公選議員。組織之。分工程。警務。衛生。學校。監獄。等。警。各國人名。其職務之一部。而謂之工部局。由納稅西人選舉之。董事。主政。近由華人力爭結果。乃增設華董三人。華顧問六人。南京路之市廳。納稅西人之議事場也。廳後為菜市。司法為臨時法院。在北浙江路。司警察者。有巡捕房。巡捕。以華英印。三。種。人。充。之。民國。五。年。五。月。北。四。川。路。有。華。警。槍。傷。行。人。之。事。日。本。人。要求租界西董。增募日本巡捕。以輔西捕之不及。遂又添設日本巡捕。若自來水。煤氣。燈。電。燈。電話。電車。公園。等。皆已設立。

南自蘇州河北。至北四川路。東自楊樹浦之南口。西至西藏路。即俗稱美租界者。一曰虹口。華洋人皆喜居之。廣東人及日本人尤夥。北四川路。天津路。百老匯路。商店。亦多。北四川路。尤繁盛。工廠。以楊樹浦路。為多。有公共租界之自來水總廠。黃浦路。有美俄德三領事館。北揚子路。有日本領事館。北四川路之北。電車。盡。虛。有。公園。中。有。工。部。局。所。設。靶。子。場。為。西。人。演。習。繪。法。之。地。相。近。處。之。寶。樂。安。路。黃。陸。路。狄。威。威。路。江。灣。路。多。洋。人。住。宅。

東自泥城橋(即西藏路)西至靜安寺。北自蘇州河南至長浜路之地俗稱公共租界。一曰新租界。華洋人之住宅最盛高樓廣廈觸目皆是。靜安寺路尤多洋人。白克路愛文義路派克路尤多華人。泥城橋西有賽馬場。西人擊球賽馬皆在此。

九 法租界

法人專有之租界。北自洋涇浜(即愛多亞路)南至城河浜(即民國路)東自黃浦灘西至白爾部路桂林山路方浜橋路過此以西如霞飛路西段之呂班路善鐘路福開森路徐家匯路等皆工董局建築之路。時華官未之過問。路政警察權遂操諸法人。後則推廣租界。至徐家匯。突霞飛路與呂班路及與白爾部路之交。各立有界石蓋新舊法租界之交界處也。法租界商務之最盛者。為公館馬路中段有北捕房設報時鐘(俗稱大自鳴鐘捕房)華人住宅率在八仙橋西。黃浦灘有輪船招商局碼頭及廣大之屯棧。近外洋涇橋有天文臺法領事館在公館馬路黃浦灘。法租界會審公堂在薛華立路中央捕房之旁。管理市政者曰工董局。有華

董三乃延聘者。司警察者曰巡捕房。巡捕以法安南我國三種人充之。福履理路有法國靶子場。

乙 戶口

民國十八年三月二十九日。上海申報記載。據本埠公安局最近人口調查之結果。得全市人口統計二百七十一萬二千零四十九人。茲將華界公共租界法租界華人及英法美德俄日在滬外僑戶口數錄下。

華界 男八六五、四六一名
女六三八、四六〇名

公共租界 外僑 二九、九四七名
華人 八、一〇、二七九名

法租界 外僑 一〇、三七七名
華人 三、四八、〇七六名

住居華界各國外僑計二〇〇一戶。九、四九九人。各佔如下。

英 一、二六五戶
一、二五九人

美 八、八八八戶
三、六八八人

法 一、〇三九戶
一、〇三九人

德 二六六戶
六三三戶
二五六人
一、三三、四四戶
六、三九九人
一八八戶
九三〇人

其他國籍 全市黨員。男三、二九五。女三、三四人。有職業者。男五、二八三。女三、九九人。一〇六。六五六人。全市計正戶(即大房東)為一、八五、一。二。附戶(二房東)為一、二六、〇三。二月。華界戶口總數為三、一一、一四四。人口為一、五〇三、九二一人。



茂 孚 洋 行

MOLNAR & GREINER

74 Szechuen Rd., Shanghai

本行設廠迄今已數十年。自造環球著名之萬象牌各種花色之臘光紙。緞紋紙。綢紋紙。書面紙。模造紙。道林紙。銅版紙。銅版卡。有光紙。白報紙。彩色紙。表古紙。透明紙。白板紙。厚薄紙。板等。聘有專門人員代為計畫。各界不論需用何種紙料。可以定製合式尺寸。兼辦各國名廠紙漿。德國寶光名廠馬頭牌上等各色油墨及墨粉。印石五彩玻璃呢絨疋頭人造絲等。咸備有現貨。價格從廉。

上海四川路七十四號

辦辦電話二一七〇六 大班電話二一七六六

必 求 Bijou

德國最新式
手提打字機器

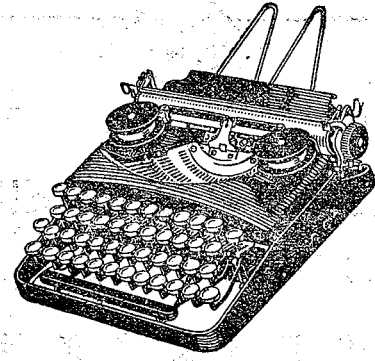

輕便簡易
價廉物美

永固柴油引擎經久耐用管
理簡易用油儉省佔地甚小
且毫無震動之弊

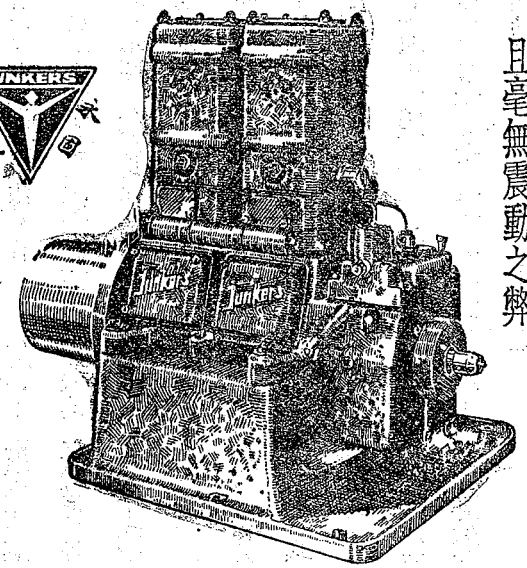

馬力自八匹起
至一千匹
以下常備現貨

馬達發電機及各種機器應有盡有
上海

孔士洋行獨家經理

機器部設四川路九廿號七樓 樣子閱設圓民國路一號

上海指南卷二 地方行政

甲 官署

一 本國官署地址

滬滬警備司令部 龍華
海軍總司令部 高昌廟
海岸巡防處 吳淞
海道測量局 新西區交道路
上海特別市市政府 新西區交道路
財政局 開北民立路 滬南辦公處
南市毛家街外灘
工務局 南市毛家街一號 滬北辦公處
處 開北民立路
公安局 城內警廳路
第一區 南市毛家街外灘
一分所 南市南區街
二分所 邑廟鄂王廟
三分所 道前街水仙宮
第二區 西門外盤周路

一分所 新北門內沉香閣路
二分所 西門內余公祠
第三區 浦東關泥渡
一分所 浦東楊家渡
二分所 浦東洋涇鎮
三分所 浦東塘橋鎮
四分所 浦東高橋鎮
第四區 開北長安路
一分所 開北蒙古路
二分所 開北恆豐路
三分所 眞茹鎮
第五區 開北寶山路
一分所 開北虬江橋
二分所 開北襲家宅
三分所 開北天同路
四分所 引翔鎮
五分所 江灣鎮
第六區 曹家渡
一分所 北新涇

二分所 徐家匯
第七區 吳淞鎮
一分所 蘊藻浜
保安一隊 公安本局
保安二隊 公安本局
保安三隊 大東門火神廟
保安四隊 西門唐家灣
保安五隊 浦東陸家嘴
保安六隊 共和路
偵緝隊 公安本局
水巡隊 關碼頭
衛生局 南市毛家街三號
衛生試驗所 大南門中華路
公用局 新西區交道路
南市路燈管理處 南市製造局路餘慶里
開北路燈管理處 民立路
開北車輛檢查處 民立路
滬南廣告管理處 南市製造局路餘

上海指南 卷二 地方行政 官署

廳里

教育局 大吉路公共體育場
土地局 城內也是園
社會局 南市中華路
江蘇特派交涉員公署 新西區豐林橋
江蘇監獄公署 新開路一三五至一三
七號(西康路口)

滬寧滬杭甬鐵路管理局 滬寧車站
交通部電政總局 麥根路二七號
上海電報局 福州路七號(四川路口)

上海內地電話局 小南門中華路
江蘇造船所 高昌廟兵工廠內船塢
松江鹽運副使公署 新開路三一號
松江鹽務稽核分所 膠州路一號
蘇屬緝私全軍統領部 西門安瀾路

財政部駐滬辦事處 老北門外民國路
江蘇財政處 老北門外民國路
上海縣政府 西門內蓬萊路
上海縣教育局 新西門內尙文路

上海建設局 新西門內尙文路
上海地方法院 車站路
上海臨時法院 北浙江路
法租界會審公廳 薛華立路

葡萄牙總領事署 威海衛路六號
比利時總領事署 畢助路三〇號
瑞士總領事署 靜安寺路九五號
瑞典總領事署 呂班路七五號
那威總領事署 四川路二九號
巴西總領事署 江西路四三號
智利總領事署 北京路二號
墨西哥總領事署 黃浦灘路二四號
芬蘭總領事署 馬斯南路四七號
捷克斯洛佛克共和國代表 威海衛路一
二號

英按察使署 圓明園路二〇號
美按察使署 黃浦路一九號
公共租界工部局 江西路二四號

按工部局為處理市政之機關即公共租界之地方自治公所也。總務科長所轄機關七巡警衛生火警工程捐務財務教育是也。

按工部局之市政廳。一稱議事廳。在南
京路之泥城橋東與小菜場毗連
法租界工部局 公館馬路
按工董局之組織悉與公共租界工部局同

上海貨物稅總公所 南市萬聚碼頭
財政部捲煙統稅處 霞飛路三三八號
上寶兼特區印花稅分局 南市
開北區辦事處 開北寶山路天吉里一
八號

租界印花稅總發行所 南京路餘興里
江蘇禁煙總局 民國路一九〇號
上寶特區禁煙經理分局 九畝地民國路
口去豫里

特種營業稅稽征處 寶山路顧福里
金融監理局 黃浦灘路一五號三樓
上海特款籌辦局 開北新羅路天鑫里
農商部特派上海交易所監理官公署 開
北恒通路三八號

上海道契年租征收主任 總事務所上海
縣政府 分事務所北京路一一二號
江蘇全省礦產運銷處 北蘇州路三一六
號

上海牲畜出品檢驗所 康腦脫路二四〇
號
吳淞江水利工程局 七浦路二八八號
(北河南路西)
滬浦總局 黃浦灘路江河北關五層樓

中央巡捕房 福州路二七號
老開巡捕房 天津路
新開巡捕房 愛文義路一〇號
靜安寺路巡捕房 愚園路四二號
戈登路巡捕房 戈登路六三號
普陀路巡捕房 戈登路一四一號
虹口巡捕房 閔行路
匯司巡捕房 海寧路四一號
哈爾濱路巡捕房 哈爾濱路 號
狄思威路巡捕房 狄思威路
匯山巡捕房 茂海路三號
楊樹浦巡捕房 楊樹浦路七八號

按總巡常駐公共租界福州路之中央
巡捕房。此外捕房有捕頭一或佐以副
捕頭。捕頭下有俗稱三道頭之巡目。下
有巡捕。分水巡陸巡二種。陸巡又分四
種。一普通者在市巡邏。有三道頭。依路
線稽察之一管車務立十字路口。指揮
來往車馬。一巡路查車馬及行路違章
等事。一馬差。英印人充之。乘馬以巡包
探者。俗呼包打聽。西人華人均有之。各
捕房有審事處。刑事案。最初在此審訊
查確。即押於捕房之押所於二十四小

江海北關 黃浦灘路(漢口路口)

江海常關 十六浦南開碼頭

海關造冊處 赫德路

上海郵務管理局 北四川路(四川路橋
堍)

江蘇第二監獄 弼教路(漕河涇鎮北)
地方監獄 蓬萊路

上海寶山保衛團第一團團本部 中華路
上海寶山保衛團第二團團本部 開北大
統路口

外國官署地址

英國總領事署 黃浦灘路三三號(蘇州
路口)

美利堅總領事署 黃浦路一九號
法蘭西總領事署 公館馬路二號
日本總領事署 北揚子路一號
德意志總領事署 黃浦路一〇號
奧國總領事署 黃浦灘路七號
義大利總領事署 靜安寺路一一二號
丹麥總領事署 呂班路一號
荷蘭總領事署 愛多亞路九號
西班牙總領事署 四川路二二號

時內解送臨時法院。
按違犯警章被捕必須存銀捕房。始能
保出可索收據。及受臨時法院訊罰
款註明冊上捕頭即依定期將罰金交
財務處所有存保之餘銀。本人仍可取
回還其收據。如次日至不臨時法院。保
銀即全數充公。
按捕房拘禁隨身搜出各物。即由審事
處門差收存註册。期滿釋時。發還。如有
遺失。自可向索。

法租界中央巡捕房 薛華立路
小東門巡捕房 十六鋪橋北堍
愛多亞路巡捕房 愛多亞路(北新街角)
霞飛路巡捕房 霞飛路(葛羅路角)
寶建路巡捕房 寶建路
監獄 薛華立路
法國營盤(內有無線電臺) 軍官路(華龍路角)

乙 租界章程

一 上海洋涇浜北

首租界章程

第一款 定立地方界限 (此係特指後開兩段地方而言)

其一段係於道光二十六年八月初五日。西曆一千八百四十六年九月二十四日。上海前兵備道宮英領事官巴會同議訂租界章程內所指之地方。該地界限嗣於道光二十八年十一月初二日。即西曆一千八百四十八年十一月二十七日。經上海前兵備道麟英領事阿復行推廣。詳細議定繪圖列說以憑遵守。

又一段係於光緒十九年五月十三日。即西曆一千八百九十三年六月二十六日。中國地方官與各國領事官所派之員會同商訂上海界。浙江北首虹口地方之租界。今特開列於後。其界線起首之處。係在蘇州河即吳淞江北岸。即二十七保及二十五保交界地方。立第一號界石。由此處朝北直線至西穿虹濱立第二號界石。再由此處朝東從相連第二號界石之第二副號界石起。沿西穿虹濱南岸至第三號界石。即在錫金公所之東南角。再由此處直線向東北至第四號界石。再由此處直線向北至第五號界石。即在相近界濱地方。再由此處沿向外之彎弓式線。

至第五副號界石。再由此處向東直線至第六號界石。即在界濱南岸齊北河南路之西邊。再由此處向東穿過北河南路。沿寶山上海兩縣之界線。立第七號第八號第九號界石。其第九號界石係在美國領事署註冊第五百九十九號界石之東北角。由第九號界石起向東直線至第十號界石。即在美國領事署註冊第五百六十一號地方。係在操槍路東盡之北邊。相連吳淞路地方。再由此處從相連第十號界石之第七副號界石起。直線向東北至第十一號界石。即在英國領事署註冊第一千八百八十五號地方。再由此處從相連第十一號界石之第十一副號界石起。直線向東南至第十二號界石。即在虹口港之東岸。再由此處直線向東至第十三號界石。再由此處直線向東至第十四號界石。再由此處直線向東南至第十五號界石。即在美國領事署註冊第六百五十七號地方。再由第十五號界石相連第十六副號界石起。直線向東北至第十六號界石。即在周家舍村莊相近東盡之處。再由此處直線向東南至第十七號界石起。直線向東南至第十八號界石。再由此處直線向東南至第十九號界石。係在圓通

寺前小濱之東岸。再由此處直線向東南至第二十號界石。即在馬風濱之北岸。再由此處直線向東南至第二十一號界石起。直線向東南至第二十二號界石。即在西薛家濱村莊之東北盡處。再由此處直線向東南至第二十三號界石起。直線向東南至第二十四號界石。即在相近英國領事署註冊第一千九百五十三號地方。再由此處直線向東南至第二十五號界石起。直線向東南至第二十六號二十七號二十八號二十九號界石。其第二十九號界石係在相近英國領事署註冊第一千九百一十一號地方。再由此處直線向東南至第三十號界石起。直線向東南至第三十一號第三十二號第三十三號第三十四號界石。其第三十四號界石係在徐家宅村莊北首楊樹浦港之西岸。再由此處沿楊樹浦港至黃浦江。再由此處沿黃浦江至蘇州河口。再由此處沿蘇州河北岸。以上所言之起首之處。至第一段界限內。有不歸公局管轄者。特開列於後。一 江海北關。一 春申君廟。一 已廢。一 英廷擬作公用之地。 (即英公館地址)

一 凡與中國立有和約各國。 (或現在或將來或租賃或置買) 專作為國家公用之地。然英國領事公署地址並海關與以上所載置用之地。於衆所應完之項應付之捐。亦一體責成交納。

第二款 租地之法

凡在所定租界內。有人欲向中國原業主租用基地。置買房屋產業。必須遵照中國與各國所立約章條款辦理。

第三款 租地應辦事宜如何方為完善及立契之法

凡永遠租地之事。如查無障礙。方准願承租者與中國原業主商定價值等事。稟明該管領事官。在署中呈出中國原業主所寫永遠出租契據二紙。係屬一式。繪圖一紙。畫出地形。詳載四址。領事官即據以轉送上海道衙門。以備查考。查明所租之地事。俱妥當無礙。即可照數付清。若所租基地內有墳墓厝樁等情。或遷葬或撥讓。必須隨時商辦。因中國例此等情節不寫入承租契據之內。故也。

第四款 租地須掛號入冊即典押亦須報明入冊

凡遵照以上例章置業立契。事竣之後。限一月內。由該租主持赴該管領事官衙門內報明入冊掛號。以後如有典押各情。亦須於一月內。赴該管官署報明入冊備考。

地產局得領事團之核准。一千九百年成立。管理租界領事館註冊之地產事宜。現行章程如下。

如遇登請註冊時。經領事察閱所遞呈稟。知照滬海道道尹。俟道尹批回丈量日期。立即通知地產局及當事人。地產局即派委員一人會同丈量。

領事館接到道契及地圖後。即照樣繪地圖。一紙。送交地產局。限七日批回。領事館經過七日。可將道契發出。

地產局如對於地主面積。疆界。墳墓。及路權等。有意見時。當於發回地圖時。聲明。經領事核准。即再知照道尹。惟所提出之意見。如領事不以爲然。道契即可發出。不至遲延。

此時領事當以一種記載書。送達原聲請人。其中載明須遵照地產章程第七條辦理等語。同時更以一種記載書。送地產局。載明道契發給情形。如遇契載之主權面

積分界等項。有所更動時。宜以同樣之記載書。一載明。地圖送同時。地產局當聲明註冊號數。以便註入道契。

第五款 轉契亦須掛號

凡轉租基地。須在該契掛號之領事衙門內。呈明。其得主亦須赴該管領事衙門呈請掛號。並由領事官通知公局。

第六款 讓出公用之地

凡在租界以內。已經執業租主各西人。讓出作公用之地。 (如道路。漲灘之類) 嗣後仍照前遵行。專作公用。不得另作別用。即將來置買新地內。如有漲灘。亦必遵照此章。讓作公用。以資執業。因須預籌推廣開闢租界通行往來之路。由公局於西曆每年新正查勘地。圖將應作開闢馬路處所。公同會議擬定。 (公局係租界之內執業租主及有嗣准議事之西人。照章公同會議。選派設立以辦事者。所有圖章章程。設局章程。均見於後) 凡遇此後轉租之事。基地內如有續漲灘地。及

應作道路之地。必由承租者照章讓作公用。以便執業。(此章係議定衆所共知自應遵照之租地執業章程)此項租章讓出及已作公用之地。除齊集各執業租主有國人等公會議核定。允准將該地給回原主收回之外。不能由原主自行任意收回。至此項已經議出作爲公用之地。倘有應完租。雖仍由原主照繳。但不能藉此希圖營業。除照上載各項外。如有佔用漲灘馬路等地作爲公用情事。必先經該執業租主應允方可施行。決不能以援引此章爲詞。各執業租主會同圖議將地段劃歸公局管轄之後。公局即將擬在該地方作公用公路等處。出示通知。倘有早在該地方置有產業之有約各國商民等。因公局示內所云公用公路之處。有所辯論。限十四天內。投該管領事官具呈稟明。或自己專函通知公局。以便設法調處。若照領事官意見未能妥協。即任聽公局將管轄該地方之責推辭。此事即作爲罷論。租界內執業租主(有圖議事人亦在內)會議商定。准其購買租界以外接連之地。相隔之地。或照兩下言明情願收受(西人或中國人之地。以便編成街路及建造公園爲大眾遊玩

怡性適情之處。所有購買建造與常年修理等費。准由公局在第九款抽收捐項內隨時支付。但此等街路花園專作公用。與租界以內居住之人。同沾利益。合行聲明(註一)

第七款 立分界石碑
凡租地四至。必經中國官員該管領事督率辦理。豎立分界石碑。將編成號數。用英漢文字。合寫刊刻明白。確實預訂日期屆時。由該管領事官派人傳同執業租主。享書地保原業戶等。前往查與道路界限。均無違礙。方准將分界石碑豎立。以免將來因此爭論致啓訟端。

第八款 限期完納年租
凡中國業戶租與西人之地。倘存有應完年租。限於每年十二月二十五日。預將明年地租全行照完。倘有遲延及抗欠等情。即由上海道函致該管領事官。向執業之西人追繳。

第九款 抽收馬路核頭房地以及各項之捐
租界地方。必當預籌治理。以資妥善。一、設立辦事公局。一、興造租界以內各項應辦工程及常年修理之事。一、租界全境應行妥當整潔淨。設立路燈。儲水灑地。以免塵

污。開通溝渠。設立巡查街道巡捕。一、籌備公局所需公用基地房屋。或租或買事宜。一、籌措公局應行延請僱用之辦公上下各項人役。身支公費。因舉辦公局上所開各事。需用銀兩。或應行借支。或另行措辦。有約各國領事官(或其中已有大半位數。於西曆每年之正二月初旬。擇定日期。必於兩禮拜之前。宣示於衆)按照後開章程。選舉辦事公局之董事。各國領事官。又於正二月內。宣示限二十一天。齊集衆人。會同籌議。舉辦上開各項事宜之經費。銀兩。並准此會內齊集之人(執業租主。有圖者。雖境給據代辦之人。亦在內)將抽收捐款及發給執照等事(按後開規例各條辦理)議定施行(凡議行之事。或大衆全允。或大半已允者。均可從而行之)亦准將地其價值房屋租金。自行估算。以憑收捐。但地捐須與房捐相準。地捐照所估時值。地價抽取。房捐照所估每年應收租金。抽取總之。地捐如係抽一兩。則房捐所抽不得過二十兩。餘俱仿此類推。並准抽收貨捐。租界內之人。將貨物過海。關或在碼頭上。起卸貨物。下船轉運。均可抽捐。捐數多少。照貨之價值而定。但貨價每一百

兩。捐不得逾一錢。又准其隨時酌量情形。抽取各項之捐。以備舉辦上項各事宜。需用經費。

第十款 會同選舉公局董事
凡辦事公局之董事。應由各執業租主。及有圖議事人。照第九款會議。按後開章程。選舉董事。員數不得過九位。少不得逾五人。以便將照章捐項。抽收及已收捐款。存候照例支用。並章程內一切應辦之事。均宜切實遵行。以資妥善。故該董事。選充之後。即當給以全權。辦理捐款收支等事。倘有不遵章程。付捐者。即由局董。投該管官。呈控追。並將欠捐人房地。扣留作抵。或抄取貨物。器具。拍賣抵償。以重捐項。

第十一款 公局董事酌定規例
照章將公局董事。選舉妥當之後。凡已經批准。附入章程。以後規例內一切權利。勢力。並規例內。議歸局董。應辦之事。應得之物。均全給與公局。值年之董事。及將來接辦之後。任該局董。有隨時另行酌定規例之權。以便章程各項。更增完善。並可將酌定規例。增改停止。但不能與章程相背。須俟批准。宣示以後。方可施行。局董照章酌定之例。除專指局內

及所用上下人等事件。必奉有約各國領事官駐京。欽差。或其中已有大半位數。批准。及特請衆位執業租主。齊集會議。應允。方可照辦。凡特請衆租主會議日期。須先期十天。宣示。並將因何事會議之處。聲明。

第十二款 查閱帳目
公局因一切收進。付帳目。應行請人查閱。俟奉各執業租主。公同議允。准。故於請人查閱之後。即將清賬。刊呈衆覽。所有執業租主。核准公局。賬目一事。係於各領事官。照章所請。年會(即第九款之每年公會)之時。舉行。

第十三款 控追欠捐
倘有人不肯付捐。(即照此章所抽之各項捐款)及不肯遵繳罰款。(即後附規例內各犯例之罰款)即由公局所委之經理人。投該管官。呈控追。俟奉准後。按律施行。以便將欠捐追回。若欠捐人。係屬業主。無從查尋。或係在該管官。所轄地界以外。或係查無領事管束之人。則公局。俟奉地方官。批准後。即將該貨。(即應完各捐之貨。有不付延期等情)扣留備抵。或另行設法。將欠捐追回。若查係房地業主。即酌取產業若干。以足抵欠捐之數爲止。

第十四款 追繳規例內罰款
凡違背後附規例內。應罰各款。或不付執照費。公局均可投該管官。呈控。該管官。員查明。屬實。即飭犯例之人。遵繳。(或付出罰款。或存項充用)並飭將訟費。付出(即公局控追犯例人。罰款所費之項。或堂費也)均由該員。量行辦理。至按此章之(在現已定將來酌定)規例內。一切罰款等項。均登記簿上。以資充裕。而便照章支用。

第十五款 特會議事
凡遇開啓公會。議事之時。即可由有約各國領事官。或一位或數位。或房地執業租主。(例得有圖議事者。必滿二十五人。寫立允單。方可舉行)隨時訂期。邀請赴會。以便公同商議。與租界內。大衆相關之事。(所訂之日。所議係因何事。須先期十天。宣示)此特會之例也。特會議事之時。租界各執業租主。統計人數。如到場者。極少。須有三分之一(凡房屋地。其執業租主。例得議事。有圖者。或自己到場。或離境出門。給據與人代辦者。均在此數內)而到場之人。如已有大半書允。則所議定之事。未經到場之有圖議事人。悉當照行。當赴會議事時。如有領事在場。即

以在任較久之領事官為會中首領。如無領事官在署。則於例得有圖譜事諸位之中公推一人。須允行人數在大半以上。為此次議事會首。凡照此章在公會議定允行之事。倘係章程內未經提及與大眾攸關者。會首必將此事報明各領事官等。俟其酌定批准之後方可施行。但事既經議定。限十天後方將領事官批示宣出。倘有人以為與其（自己產業）有礙。可於此十天限內呈請領事官核辦。若已滿兩月。已經領事官將批准示諭宣出。眾人必當遵行。

第十六款 墳墓

租界以內應行專擇合宜地方。為西人建造墳墓之需。至西人所租地基內。如有中國原業戶墳墓。非與商允。不得擅行遷去。所有未遷之墳墓。亦准原業主隨時前往查視。屆期祭掃。總之租界以內。不准再行於地基上埋棺厝柩。

- 一 如需墓地或火葬所。可請求墓地管理員或衛生處處長。
- 二 非得衛生處處長證明死亡之執照。不准埋葬或火化。
- 三 非經特許。不准啟墓。

四 非得墓地管理員允准。不得擅自建立移動或修理墓碣。

五 工部局取費如下。

火葬（連普通之骨灰及壁龕）五十兩

頭等 二十兩

二等 十兩

保存墓地

築墓 平頂五兩 圓頂二十五兩

半圓頂十二兩半

第十七款 違背租界章程

凡違背租界章程者。經人（或地方官）報知該管領事傳案查實。即行議罰。（或由領事自辦或係飭人代辦均可）其例有之。罰錢之數不得過三百元。監押之期不得逾六個月。倘應另行發落。亦可酌辦。若查係無領事管束之人。有違章情事。公局稟由領事官（數位或一位）函致中國地方官商辦。以冀保全此章程之權力。而將犯例者罰懲。

按在滬旅客。時有違背租界章程之事。茲擇其最為易犯者警告如下。

馬路不能大小便。街內之無大小便處者。亦不得大小便。否則拘送捕房。大便罰一元。小便罰三角。

警笛俗呼叫子。切勿在熱鬧之地。任意亂吹。否則必被巡捕拘送捕房。惟火警巡捕起於倉猝。一時未見巡捕者。可偶行之。如在途中爭鬧吵鬧。致被巡捕拘送捕房。即作為在公途鬧毆吵鬧案辦理。若見他人有此等事。切勿插身觀者。致被誤拘。如被人恫嚇敲詐或圖自盡者。可即將其人送交醫院。一面報告捕房。若先私行理論。後送捕房。即被駁斥不准。

如被值班落班巡捕毆辱。而有當場見證及傷痕。即須報告捕房。數日以後。即失時效。又如被華印兩項巡捕毆辱。可喚西捕拘之。否則即往捕房報告。如家屬被捕房拘去。可備銀洋。自向捕房取保。

第十八款 保舉公局董事

凡例得議事有圖之各西人兩位。可保舉一照章合式之人（此章見後）充作公局董事一位。作正保一位。作副保一位。保舉簽名為據。並取具該人願充董事之字據。於擇定會選董事之期。七日以前。必送交公局經理人（或所委專辦此事之人）接收。即於收單限滿之次日。將所保之人名登記。清冊宣示。懸榜於大眾共見之處。並刊入西字新聞紙內。

倘屆期而保充董事之人名數。已過於九位。則值年董事。即派兩人專司其事。在擇定會選董事處所。接收各執業租主之圖單。公局所派之兩人。執有房地執業租主例得議事入公會發圖者姓名清冊。於各有圖人親到場者。按冊給以一單（單上係被舉待補董事之各位姓名）。俾在單內聽其將情願具保之人名。用筆圈出。勿逾額定九員之數。簽字為據。即將此單封送。置於公局特為此事而設之箱內。從擇定選舉董事之日起。至次日截止。（係接連兩天。第一天早十點鐘起。至午後三下鐘。次日早十下鐘。至午後三下鐘止）立由公局另行特派兩人。開箱查看。將單內圖保最多之九位檢出。此九位即可定為值年董事。倘保充員數恰在額限內（九員以下或五位以上）即毋庸如此。（此指給單簽字圈名置箱等事而言）選於接收保單限滿之次日。宣示於眾。懸榜登報。已足定值年局董之位矣。若所保員數較少。不足五位（四人以下）亦於收單限滿之次日。由值年董事將冊載有圖人名刊入日報。至選舉之日。特啓一會。由赴會到場之有圖人。或發圖或另用別法酌添董事。以符額限。

（極少須有五人）此數人即定其為值年公局董事。

第十九款 公局赴會議事

凡在租界居住之西人。執有產業。或自己出名。或做經理洋行之東家出名。（須將名下應付各捐項付清）准在選舉董事及各公會議事之時發圖。並特聲明此等發圖議事之人。必所執產業地價計五百兩以上。每年所付房地捐項。照公局估計十兩以上。（各執照費不在此內）或係賃住房屋。照公局估每年租金計在五百兩以上。而付捐者。屆會議事時。惟持此等離境出門因病未到者。之特書託辦字據。人方准代其圖議。其堪充董事者。必名下所付房地各捐。照公局估算每年計五十兩以上。（各執照費不在此內）或係賃住房屋。照公局估每年租金計數一千二百兩。而付捐者。方為堪充董事合例之人。凡照章應行有圖之人。每一洋行中所發不能過一圖。凡例應有圖者。均名列清冊存於公局。由局內辦事人於西曆每年十二月初一日起。從速查核。將應行增減之數。照公局酌定宣示於眾。

第二十款 選補公局董事員缺

公局值年董事。遇有一二位缺出。其數不過三員。即由現任值年董事公會議議。（照從衆例行）以補其缺。倘空缺多至三員以上。則選舉所缺董事補任之事。必全照第十八款辦理。

第二十一款 公局董事任事限期

公局任事將滿之董事。其賬目照第九第十二款。經人查閱。在年會核准報銷之後。即行交卸。新董事上任接管。直到自己經手收付賬目。經人查閱。會同核准報銷之後。即交與後任接管。所有新董事接任後。於第一次會議。即公同選舉二位為會首。一正一副。以一年為期。凡會議之時。兩位會首。倘不在場。即由各董事臨時自推一人。權代其任。

第二十二款 董事會議

董事會議之時。倘有事須公商者。或允或否。兩邊圖數。各得其半。則儘有會首圖之一旁。是從（會議之時。人各一圖。惟會首則當此際。另有一圖。可發兩圖。圖數各半。將會首之另圖。隨意添入。則此一邊。即較多一圖。矣。故從之。凡赴會議事。極少須在三人以上。方可定議施行。

第二十三款 局董分任各事責成

公局董事應辦事件內酌有交與分局辦理更覺妥善者隨時在董事內分派設局幾處委辦何事全歸公局任便調度分局辦事不得出公局分所當為之外分局會議人數極少亦由公局酌定

第二十四款 委派辦事上下人等

公局應照此章程辦事應行委派僱用之上下人等計若干名均歸公局核定所需月支工資由公款支付並可酌定規則以便管束此等人或任用或辭退悉聽公局主裁除特會公同議准之員缺薪費外其餘人額缺不得逾三年

第二十五款 開呈公款賬冊

公局酌將公款照所開應行支付之賬以備與大眾有益有用而支付者不得逾年會核准或特會核准所開支付之數每年現任董事將滿之時必將一年中經手收進付各出項款目開載清冊呈候眾覽此清冊於年會定期之前十天宣示

第二十六款 公局董事等人被控其責任不歸於本人

凡公局董事等項人及遵奉公局指示之董事經理人勸工人巡捕頭與另行僱用之上

下人等所辦事件寫立合同實係遵章照辦如因此有被控向案之事其責任決不歸於經手之本人至公局應用之款核准之項無論由何人經手支付(指董事經理人勸工人巡捕頭等項而言)均在公局照章抽收捐款銀兩內支用

第二十七款 控告公局

公局可以假原告控告人亦可以被控告均由公局之總經理人出名呈報或用上海西人公局出名具呈尋常之人與人結訟所有經官訊斷究追等事應享之權利公局亦一體享受毫無區別公局若係被告所受被告責任亦與尋常之人不殊惟將應受之責任專歸於公局之產業不與經手之各董事及經理人等相干凡控告公局及其經理人等者即在西國領事公堂投呈控告(係於西曆每年年首有約各國領事會同公議推出幾位名曰領事公堂以便專審此等控案)

第二十八款 增改章程

此項章程將來如有更增增添或所載語言所給權柄等項有可疑之處即由各領事官與中國地方官會同商擬必俟各國欽差及中國國家批准方可規定

第二十九款 解明稱謂
此章程以上所稱執業租主出捐人等字樣均照第十九款指有圖例得議事人而言然或字樣雖同而按之義意各別者仍就本字所稱為斷云

第三十款 建築物(註二)

公局得隨時訂立規則釐定新建築物之牆壁基礎房頂烟窗以期堅實而防火災並為衛生之設備釐定建築物周圍應留之空間以保空氣之自由流通並釐定建築物通風之設備建築物之出水以及有關建築物之水管土坑廁所灰水櫃水櫃並對於人不宜住之建築物全部或一部永久或暫行封閉之及禁止其居住公局為使該項章程一律遵守起見更得訂立規條釐定注意事項並使從事建築物者提出建築之計畫圖樣以及公局如何查核公局對於違背此項章程或任何規例而着手或已經建築者得禁止或變改或拆毀之此項章程須提出於地產委員徵求意見但地產委員不得否決並須於公局後經過六個月始生效力

(註一)第六款有追加條款三款茲據英文本補譯於下

第六款甲 馬路基地
執業租主應有較現有者更大之權俾取得土地以建築新路延長並加寬舊路擴張公共營造及衛生設備已占之地基如此辦法實為便利茲約定執業租主於第六款所賦與者外應更有下列各權並應依下列方法行使之

凡公用所需之地由執業西人在第六款公示通知謂築路計畫已陳備衆覽之前取得或仍在中國業主之手者該執業人於公示通知後三個月內有權具呈陳述異議並親到或委託代理人到場提出證據於公局之前證明該項道路之修築或延長加寬或公共營造及衛生建築擴充基地不宜從事之原因公局應聽其陳述予以裁定
公示通知三個月後或有前項異議而經核駁且執業西人或中國業主不願讓作公用者公局得於公示通知日起四個月後至一年以內將各該事件咨送依列條款指派之地產委員地產委員聽明當事人等陳述並傳訊證人之後應就公用所需基地及其上所有建築物並對於該基地及其建築物之租借權(如需償價者)決定應給之償價

定價之時應對酌所餘產業價格之增損而為之依地產委員裁決所定條件而讓出基地之事(雖第六款定有限制)如有必要應由管轄業主或占有主之法庭執行之地產委員應由三人組織之依下列方法指派其一人由公局於每年一月十五日以前指派其一人由租界註冊業主出捐(納稅)在每年十兩以上者於選舉局董之日在公局內發圖(投票)舉出之有權出圖之業主二人得於選舉日一星期前向公局指出候選人姓名屆選舉日公局應將候選人姓名在局內揭曉如所指名者只有一人應即以該員為委員無須發圖此外委員一人應由有圖議事人會(納稅人會)以決議選出之有圖業主二人得於會議前一星期向公局指出候選人姓名公局應將候選人姓名與會議議程同時公告之如並無依法指名之人應在會議席上提議附議選舉之

委員三人均應於有圖人年會之次日就職並於次屆年會後離職但有懸案應待其處理完成者不在此限
凡公局有俾人員不得被選為地產委員在一年中如有缺出應由原指派該出缺委員者指派或選舉補充之——如有必要得召集有圖人臨時會
委員之裁決應於事件咨送後一個月內或經全體或過半數委員認為應行延展之期間內為之
地產委員公費應由公款內支出委員薪給或由公局按其服務所需時間酌定或預定之

第六款乙 鐵路

國有鐵路局或此外該管官員或團體欲強制收買所需租界內基地以築鐵路者該局該人員或該團體應向公局提出路線計畫表示所需基地並表示公共道路設置方法或架橋越過或平行通過之且應提出別項文件使公局得知公共權利受有何種影響如公局批明對於此項計畫已經認可該局該人員或該團體即可按照公局徵收其地以充公用之同一方法同一條件取得其地但所付償價應於地產委員按照公市市價所定者外加給百分之二十五如所餘產業因分割或他法而生損害以及業主因此喪失營業支出拆費或其他類似之原因而生損害者並應按照法庭所定賠償之數給付

章程

第六款丙 建築新路
 公局欲得其地。建築新路（稱新路者舊路之擴張在內）並認為公益。宜在此項基地上。依照本章程。建築新路者。在着手之先。至少應在上海發行英字日報上。登載通告。一次。述其所擬辦法。如有當衝或毗連新路基地之執業西人。並應予以同樣之通知。又應準備該項新路之計畫圖樣。及劃平鋪築安置鐵器。開通水溝。建築暗渠。及完成此項道路所需費用之概算。此項計畫圖樣概算。應存置於公局測量處內。以備衆覽。當衝或毗連該路之基地。如有執業西人。於通知後三個月內。有權具呈陳述異議。並親自或委託代理人到場提出證據於公局之前。證明此項新路不應建築之原因。公局應聽其陳述。予以裁定。
 三個月期間經過後。或有此項異議而已經核駁。公局得於通知日起四個月以後。至一年以內。進行鋪平。鋪築。安置鐵器。開通水溝。建築暗渠。及完成此項新路之工程。此項工程所需費用。三分之二以內。應由當衝或毗連新路之基地。在發布通知時及以後之執

業西人支出之。但新路每一旁之全體西人所出者。不得超過工程全費三分之一。以上其支出之成數。由公局定之。但若此項執業西人對於公局所定其個人所應支出之部分。有不服者。於分擔數目公告後三個月內。有權陳訴於地產委員。地產委員應酌因修築新路所增漲之利益。並將陳訴基地。地脚入馬路之多少。與鄰近地基地比照觀之。且應斟酌此項基地之特殊形狀。及此外一切情形。而裁決此項陳訴。並應依其所認為公平者。承認或減少公局所定之分擔數目（以關於陳訴人及陳訴基地者為限）。公局修路所出費用。依本章程。有應由執業西人就其房產。負擔全部或一部之責者。該項費用。應向該房產現在之執業西人徵還之。在該項費用徵還以前。該項費用。應為房屋之負擔。凡向執業西人徵還該項費用時。應以公局所發單據為該執業西人應付數目之最後證據。如該件咨送地產委員。則以地產委員所發單據為最後證據。
 （註二）第三十款係據英文本譯補

二 新定虹口租界

第一條
 所定之界。應立界石。石上鑿華英文字。以示分清劃楚。並另繪一圖備考。所立界石。均有數百第一號。在吳淞江北岸官地。准其永遠豎立。該地一方。工部局每年情願照繳年租第六號。在界浜南岸。即北河南路西首官地。與一號界石事同一例。至於他處界石。立於洋商華民地上者。如係華民之產。已允永遠租與工部局。每年租洋五元。由工部局付與地主。以及地生之後裔。或購買該地之地主。倘工部局與地主將該一方地租洋歸一次總付清結。亦可商辦。若係洋商之產。由工部局與洋商自行商辦。
第二條
 倘工部局欲築公路。穿過華人產業。則須於動工之前。預先商議。購地。及搬遷房屋。或墳墓之在路線上者。
第三條
 華人墳墓。若非其家屬自行允准。不得動遷。
第四條
 凡築公路。不能穿過墳塚。

第五條
 不論何條通湖之港。或河道向來所有者。工部局願不填塞。如欲填塞。須先與地方官商議方可。

第六條（房租）

一切向來所有住宅。因係華人原業戶之產。並係華人原業戶居住。現在並不收捐者。又一切新舊房屋。在華人原業戶地上。離馬路或應築之路較遠。並無利益可得者。工部局情願概不抽捐。

按住戶所出房租。俗稱巡捕捐。四季繳付。由公共租界工部局於數日前。派人挨戶大喊收捐。收捐時。必有身著號衣之西人同來。一經繳付。即可向取捐票。若屆時不付。即出傳單。送案。並須於補捐外。另繳罰金。至於捐額。在租界內者。按屋租百分之十四計算。此種捐票。必須謹慎保存。以便與捕房有交涉時。送驗。為住居某路某里之證。

按甲乙同居一屋。而屋為甲所賃。分以轉賃與乙者。則乙為二房客。甲為二房東。甲如需用此屋。令乙移讓。乙若遷延不理。甲可至臨時法院。請發逐遷單。由捕房派

捕勒遷

按房客拖欠屋主租金。至三個月。屋主可請發封條。捕房即令房客於五小時內付清。不付。即須加封。如仍抗不付清。即可請發拍賣單。彼時房客立刻出門。一切器具。絲毫不能攜出。

按凡被盜竊。或遺失物件。無論日夜。可即寫失單。連同每季巡捕捐票。或客棧巡捕捐票。報告捕房。所失之物。衣服。必註明男女。綢布。顏色。首飾。必註明牌號。金銀花樣。分量。其餘物件。亦須一一註明。

第七條（地捐）

凡虹口租界內耕種之田。倘常為華人原業戶之產。工部局願不收捐。

第八條

吳淞江不在美租界內。水利之事。歸中國地方官經營。所有北岸岸線。將來應有地方官與美領事工部局員會同劃定。以後修建駁岸。不得填築線外。工部局如在吳淞江添造橋梁。同現在所製之橋。一律。不能再低。倘在北岸建築碼頭。亦不得填出河外。淤塞河身。有礙水利。天后宮廟及毗連之屋。係款接出使大臣經

丙 審判章程

一 上海洋涇浜設

官章程 清同治七年訂

一 遴委同知一員。專任洋涇浜。管理各國租地界內錢債。鬪毆。竊盜。詞訟。各等案件。立一公館。置備枷杖。以下刑具。並設飯炊。凡有華民控告華民。及洋商控告華民。無論錢債與交易各事。均准其提訴。定斷。並照中國常例審訊。並准其將華民刑訊。管押。及發落杖枷以下罪名。
 一 凡遇案件。有牽涉洋人。必應到案者。必須領事官會同委員。審問。或派洋官會審。若案情。只係中國人。並無洋人在內。即聽中國委員自行審斷。各國領事官。毋庸干預。
 一 凡為外國服役。及洋人延請之華民。如經

過上海時之所用。均不歸工部局節制。又以下所開虹口各廟。係載在北京部冊。工部局願不收捐。
 計開 三官堂 下海廟 魯班殿 天后宮 淨土菴

涉訟。先由該委員將該人所犯案情移知領事官立將應訊之人交案不得庇匿至訊案時或由該領事官或由其所派之員准其來堂聽訟如案中並不牽涉洋人者不得干預一華人犯案重大或至死罪及軍流徒罪以上中國例由地方正印官詳請臬司審轉由督撫酌定奏咨應由上海縣審斷詳辦倘有命案亦歸上海縣相驗委員不得擅專審斷一中國人犯逃避外國租界者即由該委員遴差巡提不用縣票亦不必再用洋局巡捕一華洋互控案件審斷必須兩得其平按約辦理不得各懷意見如係有領事管束之洋人仍須按約辦理倘係無領事管束之洋人則由委員自行審斷仍選一外國官員陪審一面詳報上海道查核倘兩造有不服委員所斷者准赴上海道及領事官處控告復審一有領事之洋人犯罪按約由領事官懲辦其無領事之洋人犯罪即由委員酌擬罪名詳報上海道核定並與一有約之領事官商酌辦至華民犯罪即由該委員審明重懲照例辦理

一委員應用通事譯書差人等由該委員自行招募並雇洋人一二名看管一切無領

事管束之洋人其無領事管束之洋人犯罪即由該委員所雇之洋人派令隨時傳提管押所需經費按月赴道具領倘書差人等有虛詐案據情弊從嚴究辦

一委員審斷案件及訪拿人犯須設立一印簿將如何拿人如何定斷緣由逐日記明以便上司查考倘辦理不善或聲名平常由道隨時參撤另行換員接辦

一委員審斷案件倘有原告捏詞誣認認人者無論華洋一經訊明即由該委員將誣告者嚴行罰辦其罰辦章程先由該委員會同領事官審定一面詳道核准總期華洋人一律不得稍有偏袒以昭公允

二、收回上海公共租界會審公廳暫行章程

條例及以後制定公布之法律條例均適用於臨時法庭惟當願及本章程之規定及將來協議所承認之會審公廳訴訟慣例

(丙)凡與租界治安直接有關之刑事案件以及違犯洋巡派章程及附則各案件暨有領事裁判權約國人人民所雇華人為刑事被告之案件均得由領事派委員一人觀審該員得與審判官並坐凡審判官之判決無須得該委員之同意即生效力但該委員有權將其不同意之點登載記錄又如無中國審判官之許可該委員對於證人及被告人不得加以訊問(丁)所有法庭之傳票拘票及命令經由審判官簽字即生效力前項傳票拘票及命令在施行之前應責成書記官長編號登記凡在領事裁判權約國人民居用之所執行之傳票拘票及命令該國領事或該管官員於送到時應即加簽不得遲延(戊)凡有領事裁判權國人民或工部局為原告之民事案件及有領事裁判權約國人民告訴人之刑事案件得由該國領事或領事派委員按照條約規定派官員一人會同審判官出庭(己)臨時法庭之外另設上訴庭專辦與租界治安直接有關

之刑事上訴案件及華洋訴訟之刑事上訴案件其庭長由臨時法庭庭長兼任但五等有期徒刑以下及違犯洋巡派章程與附則之案件不得上訴凡初審時領事派委員觀審之案件上訴時該領事得另派委員觀審其權限及委派手續與初審時委員相同至華洋訴訟之刑事上訴案件亦照同樣辦法由領事易員出庭(庚)臨時法庭之庭長推事及上訴庭之推事由省政府任命

二、臨時法庭判處十年以上徒刑及死刑案件須由該法庭呈請省政府核准其不核准之案件即由省政府將不核准理由令知法庭復行訊斷呈請省政府再核凡核准死刑之案送交租界外官廳執行租界內檢驗事宜由臨時法庭推事會同領事派所派之委員執行

三、凡附屬臨時法庭之監獄除民事拘留所及女監當另行規定外應責成工部局警務處派員專管但一切管理方法應在可以實行範圍之內遵照中國管理監獄章程辦理並受臨時法庭之監督法庭庭長應派視察委員隨時前往調查該委員應於領事

領事所派委員中加入一人如對於管理人犯認有欠妥之處應即報告法庭將不安之處責成工部局立予改良工部局警務處應即照辦不得遲延

四、臨時法庭之傳票拘票命令應由司法警察執行此項法警由工部局警務處選派但在其執行法警職務時應直接對於法庭負責凡臨時法庭向工部局警務處所需求或委託事件工部局警務處應即竭力協助進行至工部局警察所拘提之人除放假時日不計外應於二十四小時內送由臨時法庭訊辦逾時應即釋放

五、凡經有領事派員會同審判官出庭之華洋民事案件如有不服初審判決之時應向特派交涉員署提起上訴由交涉員按照條約約同有關領事審理但得交原審法庭易員復審其領事所派之官員亦須更易倘交涉員與領事對於曾經復審案件上訴時不能同意即以復審判決為定

六、法庭出納及雙方合組委員會所規定之事務應責成書記官長管理該書記官長由領事推薦再由臨時法庭呈請省政府委派受臨時法庭庭長之監督指揮管理屬

員並妥為監督法庭度支如該書記官長有不勝任及瀆職之行為臨時法庭庭長得加以懲戒如遇必要時經領事領事同意得將其撤換

七、以上六條係江蘇省政府收回會審公廳之暫行章程其施行期限為三年以交還會審公廳之日起計算在此期內中央政府得隨時向有關之各國公使交涉最後解決辦法如上項辦法雙方一經同意本暫行章程當即廢止如三年期滿北京交涉仍無最後解決辦法本暫行章程應繼續施行三年惟於第一次三年期滿時省政府得於期滿前六個月通知提議修正

八、將來不論何時中國中央政府與各國政府交涉撤銷領事裁判權時不受本暫行章程任何之拘束

九、本暫行章程所規定交還會審公廳辦法之履行日期應由江蘇省政府代表與領事領事另行換文決定之

中華民國十五年(即一千九百二十六年)八月三十一日在上海簽字共計中英文各四份均經對照文意相符

三 收回上海公共租界會審公廨之換文

為照復事。本年十二月三十一日。接准貴領事總領事照會內開。照得一千九百二十六年八月三十一日所協定之收回上海會審公廨暫行章程第九條。本領事總領事。茲准各國總領事囑向貴特派委員。提及一千九百二十七年一月一日為交還會審公廨履行日期。並請貴特派委員。將對於該章程內逐條雙方了解下列各節。備文照復。確認。是為盼切等因。准此。本特派委員等。確認茲經雙方了解本協定中 (Count) 一字中文應作為 (法院 不作法庭)。

茲經雙方了解會審公廨已往判決之效力。不因第一條甲項所規定臨時法院之成立而受任何影響。所有此項判決均認為有效。並為最終之判決。但民事案件有左列情形之一者。不在此例。(甲) 上訴權曾經保留而判決尚未執行者。(乙) 缺席判決尚未執行者。以上兩類案件。得按臨時法院之訴訟程

序。提出上訴。或請求復審。雙方又經了解江蘇省政府當今至交還之日為止。所有會審公廨之判決。及自交還之日始。所有臨時法院之判決。與本省其他各法院之判決。完全一律有效。

茲經雙方了解。臨時法院之職權。照第一條甲項所開包含左列三項。(甲) 在黃浦港範圍內外。國船隻發生之華洋刑事案件。(乙) 在外國人地產上。包括工部局道路之在租界區外。上海寶山兩縣境內者所發生之華洋刑事案件。但此種了解。對於將來關於此項道路狀況之談判。不得妨礙。(丙) 租界外上海寶山境內發生之華洋民事案件。雙方並經了解。法國租界及公共租界兩會審公廨之管轄權限。仍照一九二二年六月二十八日之臨時協定。劃分茲經雙方了解。第一條丁項文中之 (不得遲延) 一語。當與各項條約之規定。作同樣之意義。

茲經雙方了解。第一條丙項及已項所指之公共租界附則。包含在交還之日有效之各附則。及嗣後之附則。當照例通知中國官廳。以備臨時法院存查。關於第一條之戊項。茲經了解。凡刑事案件。被告為無領事裁判權

約國人民。而告訴人。為有領事裁判權約國人民者。歸臨時法院審理。由法院延請第三國領事官員一位。蒞庭觀審。

茲經雙方了解。為與中國其他法院之司法程序力趨一致起見。第一條己項 (五等有期徒刑以下不得上訴) 之規定。在會審公廨交還之第一年内。暫緩施行。以資試辦。一年期滿。此項規定。是否施行。得由臨時法院決之。關於第一條庚項。茲經雙方了解。臨時法院及上訴院之院長。及推事姓名。於任命時。照例通知領事總領事。

茲經雙方了解。第二條所規定十年以上徒刑案件。須臨時法院呈請江蘇省政府核准一節。在會審公廨交還之第一年内。暫緩施行。一年期滿。是否施行。由省政府決之。

茲經雙方了解。凡華人民事案件。於公廨交還時。在審理中。或已列於待審單內者。照左列辦法處理之。(甲) 凡案件中。有一造延有外籍律師出庭。列在記錄者。列於一特別待審中。其列名之律師。只許在該案件之初審出庭。以交還公廨後十二個月內為限。在此期內。此類案件。均須結束。但案件之性質。有必需延長此項期限者。法院亦得便宜延長

(乙) 凡無外籍律師出庭之案件。均照臨時法院普通程序辦理。

茲經雙方了解。除前節之暫時許可出庭外。凡有領事官員與中國法官列席之案件。其初審及上訴。均許外籍律師代表任何方面出庭。茲又經雙方了解。凡上海工部局為原告發人之案件。及凡有領事裁判權約國人民為原告。無領事裁判權約國人民為被告之民事案件。外籍律師得代表任何方面出庭。茲經雙方了解。關於第八條之末句。如領事領事欲提出更改。江蘇省政府亦將予以同樣之待遇。各節。并訂於民國十六年一月一日為接收上海會審公廨履行日期。相應照復貴領事總領事查照為荷。須至照復者。

四 法租界會審辦法

【附注】公共租界中國法院協定見補遺

按法租界審判機關。離公共租界而獨立。民國三年五月九日。上海時事新報載有上海法租界會審辦法調查詳確。亟為移錄於此。

綠起 一法解。創設於清同治八年。因法領

不願將會審事務併公共公廨辦理。經滬道與法領會商。就法領事署設立法界會審公堂。派員會同法副領事審訊。一委員。清季由滬道委任。民國成立。由領事團會議承認。繼續辦理會審事務。嗣於民國元年十一月。奉江蘇都督程委任。

權限 一華洋訴訟。以及華人刑民訴訟。均由委員會同領事審訊。華洋案件。由領事會商委員。分別傳訊。刑事案件。由捕房起訴。民事案件。由委員自行核稟。分別准駁。批示傳訊。統由法領會審。此英法租界之所以異也。章程 洋巡派設官章程十條。法領雖未承認。委員仍依據遵行。

訴訟 清光緒二十七年四月二十四日。即一千九百零二年六月初十日。由駐滬各領事議定權限章程。照會滬道照辦。至今依據辦理。章程列後。一華洋訴訟。如被告為中國人。均按照中律辦理。一民刑訴訟。均按中律辦理。一刑事命盜重案。清季均歸上海縣訊理。民國成立。命盜案已磋商就緒。仍解地方檢察廳核辦。

逮捕 一違警案件。由捕房逕行逮捕。解案審訊。一傳提各票計分三種。一傳提本租

界人證之票。由委員印行。法領簽字後。隨即發行。一傳提英租界人證之票。由委員印行。法領簽字後。再送領事簽字。或被被告列別國人。仍須送由該管領事簽字。方可發行。一內地傳提各票。由委員印行。法領簽字後。仍須由委員加函。送請交法員核准。用印簽字。後再行送請內地檢察廳。或該管地方官協同辦理。一傳提人證逮捕罪犯等事。均由捕房派探辦理。查法解設立之始。委員由會捕局委員兼辦。有線勇十餘人。凡遇傳提等事。均由委員派員會同法捕房包探辦理。嗣於清光緒二十二年。經滬道將會捕局裁撤。委員無勇可派。法解僅委員一人。又無吏役人等。以致逮捕全權。均歸捕房之手。

經費 一委員薪水。前清由道庫撥發。民國成立之初。由領事領事於滬道移交款內撥發。此外並無別項經費。歸政府籌撥者。所有公堂用費。以及捕房押犯役食等項。均由罰款項下動支。一罰款向歸法領經手收支。公堂經費如有不敷。亦由法領設法籌撥。華官向不過問。

相驗踏勘 一相驗等事。清季歸上海縣辦理。現由委員邀請檢察廳。會同法領驗勘。

律師 一華洋訴訟兩造均准用律師辯護。一刑事案件不准律師辯護。一民事案件款項在一千兩以上者兩造得延律師辯護。一律師必須通法國語言方准到堂辯護。

拘留 一民事被告及人證均羈留總捕房。一刑事人犯未定案者分拘各捕房。已定案者發往虛家灣牢監收押。一女犯拘押捕房女所。

刑具 一清季公堂向用笞杖枷號。自光緒三十二年奏飭停刑之後即將笞杖停止。枷號仍相習沿用。民國成立。委員會商法領將枷號一併廢除。從前刑事犯向係跪審。民國成立亦將跪審除去。

上訴 一上訴案件清季以瀝道為上級機關。遇有上訴案件由道會同法總領事審訊。民國成立。尚無上級公堂。現由委員與法領商明。如有上控案件暫將公堂判決之案停止執行。俟上級公堂成立再行呈請核辦。堂費 一民事訴訟按照原告所控之數。每百元收堂費二元。俟判決後由公堂準酌情形。斷令兩造遵繳。該款由法捕房經收。彙繳法領。撥充公堂經費。(此項章程係民國二

年。仿照公共公廳辦法。由法領商請委員核定)。

五 法會審公堂遞稟章程

一民事訴訟。訂於每禮拜三四六三期。上午八時起至十二時止。持赴中央巡捕房樓上公堂寫字間投遞。按所控數目。隨繳堂費二釐。由寫字間將遞狀人姓名住址及所收堂費登記入冊。駁付收條。次日將狀詞呈送公堂聽候核批。一狀詞呈公堂核批之後。准調即發稟傳訊。批示仍由寫字間轉發。一如遇特別案件。除繳堂費外。仍照章着原告另存保證金洋五十元。由捕房隨時稟請公堂察核情形。立即簽票。准將被告傳到交保。一控訴人所遞狀紙。必須按控數價值購買所訂之合格狀紙。倘公堂寫字間於收狀時查得所遞狀紙與所控價值不符。應即將所遞狀紙給還另繕呈遞。一控訴人如實係貧苦之人。無力隨狀呈繳堂費。准於收狀時察核情形稟請公堂酌予免致。一刑事訴訟狀以及催狀申請狀被告辨訴狀等類。仍照向章由當事人自行當堂呈遞。

六 法公堂交保新章

民國十三年十二月改訂

一原告初審進稟時或進稟後。直至解堂日止。可以另行具稟。由其完全負責。請求將被告交尋常保或人銀並保。二會審官即於該稟上批准將被告交尋常保或人銀並保。倘所控欠數確實。或查得被告有預備脫逃及私將物件搬移情形。准原告請求將被告交保。會審官亦可著原告繳存保證金於檢察處。保證金之多寡。由會審官核定。以便將來案經集訊後。如查得原告無理。請求為賠償被告損失之用。三如被告住居租界。經公堂批准後。立即由檢察處執行交保。並查驗妥實與否。如住在租界以外。由領事署轉咨中國官廳執行。四如所交之保。原告視為不甚可靠。可能請求會審官核奪。五如無保人。被告應交捕房。押候解查。捕房費用暫由原告負擔。六被告於交保或管押後兩日內。可具訴狀於檢察處。聲明不服理由。以上兩日。如遇封關日。不計在內。由檢察處立傳兩造到案。會

審官可能證實或變更。或取銷初次諭單。七會審官所簽諭單。除第六條所載外。移須執行。不得聲明不服。惟此次諭單。解堂日止。一直有效。八原告請求將被告交保。應於遞稟時。預交於檢察處。請求交保費洋十元。請求諭單費洋二十元。被告於遞稟辯訴狀時。亦應預繳費洋五元。請求諭單費十元。將來充應繳費若干。由公堂核奪。

丁 禁例

一 違警罰法

第一章 總綱

第一條 本法於違警在本法施行後者。適用之。

第二條 本法及其他法律法令或法令所認許之警察章程無正條者。不論何種行為。不得處罰。

第三條 未滿十二歲人違警者。不處罰。但須告知其父兄或撫養人。責令自行管束。前項之違警者。若無從查悉其父兄或撫養人時。得依其年齡。施以感化教育。或送

交收養兒童處所教養之。

第四條 精神病人違警者。不處罰。但精神病間斷時之行為。不在此限。精神病或監護人。責令自行管束。前項之違警者。若無從查悉其父兄或監護人時。得酌量情形。送交精神病院。或精神病人之監置所。

第五條 因救護自己或他人緊急危難。出於不得已之行為。致違警者。不處罰。但其行為過當時。得減一等或二等處罰。第六條 凡為人力或天然力所迫。無力抗拒。致違警者。不處罰。

第七條 違警未遂者。不處罰。第八條 因違警處罰後。六個月以內。在同一管轄地方再犯者。加一等處罰。三犯以上者。加二等處罰。第三條第一項及第四條第二項之違警者。於告知其父兄撫養人或監護人後。六個月以內。在同一管轄地方再犯者。處其父兄撫養人或監護人以應得之罰。依前項規定處罰者。以罰金為限。

第九條 違警行為同時涉及本法所列二

款以上者。分別處罰。

第十條 二人以上共同實施違警行為者。皆為正犯。各科其罰。前項之行為。實施前或實施中。幫助正犯者。為從犯。得減一等處罰。第十一條 唆使他人實施違警行為者。為造意犯。準正犯論。唆使造意犯者。準造意犯論。第十二條 唆使或幫助從犯者。準從犯論。第十三條 違警之罰。則為主罰及從罰。主罰之種類如左。一拘留十五日以下。二罰金。從罰之種類如左。一沒收。二停止營業。三勒令歇業。

第十四條 拘留於巡警官署拘留之。第十五條 罰金。於判定後五日以內完納。若逾期不肯完納。或無力完納者。每一元易拘留一日。其不滿一元者。亦以一元計算。依前項之規定。易處拘留後。如欲完納罰金時。得將已拘留之日數扣除計算之。

第十六條 沒收之物如左。一供違警所用之物。二因違警所得之物。沒收之物。

以違警者以外無有權利者為限。
第十七條 停止營業其期間為十日以下。
第十八條 勒令歇業。於累犯同一違警行為者適用之。

第十九條 因違警行為致損壞或滅失物品者。除依法處罰外。並得酌令賠償。

第二十條 違警者於未發覺以前。向警察官署自首者。得減一等或二等處罰。或以訓誡行之。但本法別有規定者。不在此限。向被害人自首。經警察官署審訊者。亦同。

第二十一條 審查違警者之素行心術及其他情節。得酌量加重。或減輕一等。或二等處罰。

第二十二條 依第九條之規定處罰者。拘留不得逾三十日。罰金不得逾三十元。

第二十三條 本法所稱一等。指各本條所定拘留期間罰金數目四分之一而言。因罰之加減。致拘留不滿一日。罰金不滿一角者。得免除之。主罰免除者。不免除沒收。

第二十四條 本法所稱以下以上者。俱連本數計算。

第二十五條 受拘留之處罰。於拘留期間過半後。確有悔悟實據者。得釋放之。

第二十六條 違警之現行犯。巡警人員。得不持傳票。徑行傳案。但違警者實有重要事務在身。確知其姓名住址。又無逃亡之虞者。不在此限。

第二十七條 因違警之嫌疑。經官署傳訊者。自傳票到達之日起。須於三日以內到案。若逾期不到。得徑行判定。依法處罰。

第二十八條 違警之起訴。訴發期間。自違警行為完畢之日起。以六個月為限。依本法處罰者。自判定之日起。滿六個月後。尚未執行時。免除之。

第二十九條 時期以二十四小時為一日。以三十日為一月。

第三十條 時期之初日。不計時刻。以一日論。最終之日。閱全一日。

第三十一條 拘留者之釋放。於期滿之當日午後行之。

第三十二條 妨害安寧之違警罰。有左列各款行為之一者。處十五日以下之拘留。或十五元以下之罰金。一。未經官署准許製造或販賣煙火。

者。二。於人烟稠密之處。燃放烟火及一切火器者。三。發見火藥及一切能炸裂之物。不告知警察官署者。四。未經官署准許攜帶凶器者。五。散布謠言者。六。於人家近旁。或山林田野。濫行焚火者。七。當水火及一切災變之際。經官署令其防護救助。抗不遵行者。八。疏縱瘋人狂犬。或一切危險之獸類。奔突道路。或入人家宅及其他建築物者。

第三章 妨害秩序之違警罰
第三十三條 有左列各款行為之一者。處十五日以下之拘留。或十五元以下之罰金。一。違背法令章程。營工商之業者。二。違背法令章程。開設戲園及各種遊覽場所者。三。旅店確知投宿人有刑法上重大犯罪行為。或將有刑法上重大犯罪行為之舉動。不秘密報告警察官署者。三十四條 有左列各款行為之一者。處十日以下之拘留。或十元以下之罰金。一。婚姻出生死亡及遷移。不依法令章程。報告警察官署者。二。建築物之建築。修繕。不依法令章程。稟經警察官署准許。擅與土木或違背官署所定圖樣者。三。

於無人居住之房屋者。十一。深夜無故喧嘩者。十二。藉端滋擾舖戶及其他營業場所者。十三。經官署定價之物。加價販賣者。十四。凡夫役僱工車馬等。預定備值實價。事後強索加給。或雖未預定。事後訛索。或中道刁難者。違犯前項第十三款第十四款者。其加價所得之金錢沒收之。六個月以內。在同一管轄地方。違犯第一項第十三款第十四款至二次以上者。得令其停業。三次以上者。得酌量情節。勒令歇業。

第三十六條 茶館酒肆及其他遊覽場所之主人或經理人。於警察官署所定時限外。聽客逗留者。處十元以下之罰金。六個月以內。在同一管轄地方。違犯前項至二次以上者。得令其停業。三次以上者。得酌量情節。勒令歇業。

第三十七條 於警察官署所定時限外。逗留茶館酒肆。或其他遊覽場所。經警察官吏館肆等主人或經理人。勒令退去。不聽者。處五元以下之罰金。

第四章 妨害公務之違警罰
第三十八條 有左列各款行為之一者。處

五日以下之拘留。或五元以下之罰金。一。於官署及其他辦公處所喧嘩。不聽禁止者。二。除去或毀損官發告示者。
第五章 誣告偽證及沒沒證據之違警罰
第三十九條 有左列各款行為之一者。處十日以下之拘留。或十元以下之罰金。一。誣告他人違警。或偽為見證者。二。因曲庇違警之人。故意湮沒其證據。或捏造偽證者。三。藏匿違警之人。或使之逃脫者。前項第一款第二款之違犯。於該案未判定以前。自首者。免除其罰。第二款第三款之違犯者。若係犯人親屬。亦同。
第六章 妨害交通之違警罰
第四十條 有左列各款行為之一者。處十五日以下之拘留。或十五元以下之罰金。一。妨害郵件或電報之遞送。情節輕微者。二。損壞郵務專用物件。情節輕微者。三。妨礙電報電話之交通。情節輕微者。
第四十一條 有左列各款行為之一者。處五日以下之拘留。或五元以下之罰金。一。於私有地界內。常通行之處。有溝井及坎穴等。不設覆蓋及防圍者。二。於公眾

旅店會館及其他供人住宿之處所。不將投宿人姓名。年齡。籍貫。住址。職業。及來往地方。登記者。四。羣衆會合。警察官署有所詢問。不據實陳述。或令其解散。不解散者。五。死出非命。或發見來歷不明之屍體。未經報告官署。勘驗。私行殮葬。或移置他處者。旅店及其他供人寄宿之處所。六個月以內。在同一管轄地方。違犯前項第三款至三次以上者。得勒令歇業。
第三十五條 有左列各款行為之一者。處五日以下之拘留。或五元以下之罰金。一。於私有地界外。建設房屋。牆壁。軒檻。等類者。二。房屋及一切建築物。勢將傾圮。由官署督促修理。或拆毀。而延宕不遵行者。三。毀損路旁之植木。路燈。或公置物品者。四。於學校。博物館。圖書館。及一切展覽會場。或其他供人居住之處所。聚眾喧嘩。不聽禁止者。五。於道路或公共處所。擅吹警笛者。六。於道路或公共處所。高聲放歌。不聽禁止者。七。於道路或公共處所。酗酒。喧嘩。或醉臥者。八。於道路或公共處所。口角。紛爭。不聽禁止者。九。於禁止出入處。所擅行出入者。十。潛伏

於無人居住之房屋者。十一。深夜無故喧嘩者。十二。藉端滋擾舖戶及其他營業場所者。十三。經官署定價之物。加價販賣者。十四。凡夫役僱工車馬等。預定備值實價。事後強索加給。或雖未預定。事後訛索。或中道刁難者。違犯前項第十三款第十四款者。其加價所得之金錢沒收之。六個月以內。在同一管轄地方。違犯第一項第十三款第十四款至二次以上者。得令其停業。三次以上者。得酌量情節。勒令歇業。

於無人居住之房屋者。十一。深夜無故喧嘩者。十二。藉端滋擾舖戶及其他營業場所者。十三。經官署定價之物。加價販賣者。十四。凡夫役僱工車馬等。預定備值實價。事後強索加給。或雖未預定。事後訛索。或中道刁難者。違犯前項第十三款第十四款者。其加價所得之金錢沒收之。六個月以內。在同一管轄地方。違犯第一項第十三款第十四款至二次以上者。得令其停業。三次以上者。得酌量情節。勒令歇業。

聚集之處及灣曲小巷。馳驟車馬。或爭道競行。不聽阻止者。三各種車輛不遵章設置鈴號或違章設置者。四未經官署准許。於路旁河岸等處開設店棚者。五毀損道路橋樑之標誌及一切禁止通行或指引道路之標誌等類者。六渡船橋梁等官署官署定有一定通行費額於定數以上。私行浮收或故阻通行者。前項第六款浮收之金錢沒收之。

第四十二條 有左列各款行為之一者處五元以下之罰金。一於渡船橋梁等應給通行費之處不給定價強自通行者。二於路旁羅列商品玩具及食物等類。不聽禁止者。三濫繫車筏致損壞橋梁堤防者。四於道路橫列車馬或堆積木石薪炭及其他物品妨礙行人者。五於路上溜飲車馬或疏於牽繫妨礙行人者。六並行車馬妨礙行人者。七並航水路妨礙通船者。八將冰雪塵芥瓦礫穢物等類投棄道路者。九於道路遊戲不聽禁止者。十受官署之督促不洒掃道路者。十一車馬夜行不燃燈火者。十二消滅路燈者。十三於諭示禁止通行之處擅自通行者。

第七條 妨害風俗之違警罰
第四十三條 有左列各款行為之一者處十五日以下之拘留或十五元以下之罰金。一游蕩無賴行為不檢者。二僧道惡化及江湖流丐強索錢物者。三暗娼賣姦或以為媒合及容留止宿者。四唱演淫詞淫戲者。

第四十四條 有左列各款行為之一者處十日以下之拘留或十元以下之罰金。一污損祠宇及一切公衆營造物。情節尚輕者。二污損他人之墓碑者。三當衆罵詈嘲弄人者。四使用人對於僱主及僱主之賓客有狂暴之言論或動作者。五於道路叫罵不聽禁止者。前項第三款第四款之違犯經被害者告訴乃論。第四十五條 有左列各款行為之一者處五日以下之拘留或五元以下之罰金。一於道路或公共處所為類似賭博之行為者。二於道路或公共處所赤身露體及為放蕩之行為者。三於道路或公共處所為狎褻之言語舉動者。四奇裝異服有礙風化者。

第八條 妨害衛生之違警罰
第四十六條 有左列各款行為之一者處十五日以下之拘留或十五元以下之罰金。一未經官署准許售賣含有毒質之藥劑者。二於人煙稠密之處開設糞廠者。三於人煙稠密之處晒曬或煎熬一切發生穢氣之物品不聽禁止者。四售賣春藥墮胎藥及張貼此等告白者。六個月以內於同一管轄地方違犯前項第一款至二次以上者。應令停業三次以上者。得勒令歇業。違犯第一項第二款者。勒令歇業。

第四十七條 有左列各款行為之一者處十日以下之拘留或十元以下之罰金。一應加覆蓋之飲食物。不加覆蓋。陳列售賣者。二攪雜有害衛生之物質於飲食物而售賣。藉牟不正之利益者。三售賣非真正之藥品或深夜逢人危急。拒絕買藥者。第四十八條 業經准許懸牌行術之醫生或產婆。無故不應招請者。處十元以下之罰金。其應人招請無故退延者。亦同。第四十九條 有左列各款行為之一者處

五元以下之罰金。一毀損明暗溝渠。或受官署督促不行浚治者。二裝置糞土穢物。經過街道。不加覆蓋。或任意停留者。三於商場繁盛地點。任意停泊渡船者。四以穢物或禽獸骸骨投入人家者。五於道路或公共處所便溺者。

第九章 妨害他人身體財產之違警罰
第五十條 有左列各款行為之一者處十五日以下之拘留或十五元以下之罰金。一加暴行於人。未至傷害者。二以不正之目的施催眼術者。

第五十一條 有左列各款行為之一者處十日以下之拘留或十元以下之罰金。一解放他人所有牛馬及一切動物未至走失者。二解放他人所繫舟筏未至深失者。三強買強賣物品書類跡近要挾者。

第五十二條 有左列各款行為之一者處五日以下之拘留或五元以下之罰金。一無故強人面會或追隨他人之身旁。經阻止不聽者。二無故毀損郵宅題諱店舖招牌及一切合理告白者。三任意於

人家牆壁或建築物張貼紙類或塗抹畫刻者。四在官地或他人私有地內私掘土塊石塊。情節輕微者。五採折他人之樹木花卉或果菜者。六踐踏他人田園或牽入牛馬者。

第五十三條 本法自公布日施行。

公共租界巡捕房職務章程

第一項 電石。電汁水。凡設鋪售賣電石者。應遵照下列各條。一店內所有電石。須由工部局所派之人隨時查閱。

二存儲電石。重不得過五百磅。且每器內所儲不得過一百磅。三儲存電石之器。須用金類者。惟銅器則不得用。且存儲之器。必須蓋藏緊密。以免濕氣入內。並須以華英二文。在器上寫明此係電石。務使乾燥。以免不測等字樣。四有人居住之處。不准積聚電石。如係即將出售或擬應用者。亦不准多積。五如將電石搬運他處。或由他處運來。均

須遵照此項規則。凡租界以內。不准製造或出售或積聚電汁水。即西名阿西泰林汁水。

第二項 腳踏車。乘腳踏車之人。應遵照馬路章程。並應備警鈴或別種合式之器。如欲越過車馬或步行之人。應預先搖鈴關照。不准自便。自日入至日出時。須備帶明燈。至於馬路兩旁之邊路。不准腳踏車經過其上。

第三項 地氈。自西曆五月一號至九月三十號。每晨七點鐘以後。不准在路上抖拍地氈。自十月一號至四月三十號。則每晨抖拍地氈之時刻。限至八點鐘為止。如欲在跑馬場內抖拍地氈者。可赴工部局打樣房領取執照。

第四項 牲畜。凡牛羊猪等一切牲畜。不准在大馬路四馬路直行。又不准在山東路以東之租界中段各路行走。惟在北京路。則可過山東路以東至河南路為止。亦可經過北京路北面之河

南路而至蘇州河。又不准行走百老匯路。且水牛經過各路之時。趕牛者當防其驚擾。或有礙馬路或取於坐車及行走之人。

第五項 虐待牲畜

巡捕房會同協助上海救性會。按照大英國各救性會之章程。辦理禁止虐待牲畜。按在途攜帶牲畜(雞鴨等)切勿倒挂。並勿重疊用。小車堆裝牲畜過多。否則必被巡捕拘送捕房。

第六項 羽毛

所有雞毛等物。在租界馬路上搬運者。均應裝包裹緊。以免飄飛路上。有礙行人。其包裹不固之雞毛等物。一經查出。即由巡街捕隨時拘入捕房。並將違章之人。照例懲罰。

第七項 救火章程

凡入火場之人。除有救火牌外。無論何人。均不准擅入。此種救火牌。由救火會董給發。共有兩種。
一救火會各人。皆有此牌。准入救火場之內圍。
二保火險行之代表人。每行一人。以及工部局所允准之人。皆有救火牌。一俟火熄。准入火場。閱視一切。

第八項 燃放爆竹

冥醮。應預向巡捕房領取執照。惟火銃或自燃之爆竹。則一概禁用。
第九項 垃圾
自西曆五月一號至九月三十號。每晨六點鐘以後。不准將垃圾傾倒路上。自十月一號至四月三十號。則限至每晨七點鐘為止。按各街口。均有垃圾桶。傾於桶外。即為違章。須受懲罰。各住戶不可不知也。

第十項 違章拘人

按常例。凡在公人役。如有不合例或越權而拘人者。謂之違章拘人。因之在上海租界有特定之例如如下。
或奉法租界官員之命。或奉公共會審衙門之命。或奉其他華官之命。而無合例之牌票。或不協同巡捕拘人者。皆為違章拘人。一經查出。巡捕立將違章之員。役拘獲懲。
按華官欲在租界拘人。必先有正式公文。經由領事簽字。
按租界內有要犯。須由華官移文西官。始准捕房派探協拿。俟初審明確。方可移解。若遇該犯於途。可即喚捕拘拿。同至捕房報告。候其解送法院。若竟私自扭送。雖喚捕同拘。亦與亂捉人者無異。自身反被管

凡華人一概不准擅入火場。凡遇火災。先鳴警鐘。歷三十秒鐘之久。然後分明地段。
按現今火警。不鳴警鐘。惟仍有人在鐘樓日夜眺望。遇火警。即以電話告救火會。而住戶亦可直接用電話報告。公共租界中。央區住戶。可用中央一百五十號。西區住戶。可用西一百五十號。北區住戶。可用北一百五十號。裝自動機。可用一〇一五。〇號。法租界中區。用中央七十九號。裝自動機者。則用一〇〇七九號。西區。用西七十九號。裝自動機者。則用三〇〇七九號。公共租界馬路之扼要地方。有報警處。即馬路中央之亭。內有巡捕日夜駐守。遇有火警。盜警。即以電話傳報。公共租界各馬路交界處。均設火警專用之標柱。裝於電桿上。外有紅色玻璃。至夜。燃紅地白字。方燈。上有火警二字。附近如有火警。可擊碎玻璃。按鈴報告。

押審訊

第十一項 淫穢招貼
不准將不堪入目之圖畫或招紙等。貼在牆上。並不准在牆上。給人觀看。並不准擺在門口或窗門內。
第十二項 火油
華人屋內所堆積之火油。每宅同時不得逾十箱。
第十三項 風箏
不准在路施放風箏。致礙行人。或坐車之人。而電線電桿。亦因之有所阻礙。
第十四項 抽收贖捐
凡租界之內。除工部局所允准者外。不准抽收貨捐。贖金等類。如有華官。或其所派之人。在租界內。抽收贖金等項。無論已收未收。一經查出。應由巡捕。立即拘送懲辦。
第十五項 各種彩票
凡租界以內。不准開設彩票店。並禁止售賣各種彩票。如有人在租界內。開設彩票店。一經查出。立將該店封閉。並將店中各人拘送懲辦。
如其人在界內。掛賣彩票。無論已賣未賣。一經查出。即由巡捕。拘送罰辦。

第十六項 自來火

自來火一物。易於引火。殊為危險。故售賣自來火之店舖。准存若干。須有限。分列於左。一單開間店舖。所存自來火。不得逾三大箱。每大箱內。不得逾六小箱。每小箱內。不得逾一千二百匣。
二雙開間店舖。所存不得逾六大箱。
第十七項 公廨章程
此即西曆一千九百零二年六月所定英法兩公堂章程。
一錢數案件。原被告皆係華人。原告應就被告。所居界內。公堂控告。
按錢數案件。不可在道路中爭論。否則一律拘送捕房。轉須存銀保出。債主可至公廨。請發傳單。若誤送至捕房。債主反被扣留。欠債者。轉先放出。
二不涉洋人之刑名案件。及巡捕房控告華人案件。惟出事地方之公堂。有權審問。三錢數交涉案件。
(甲)原告為洋人。而非法人。被告華人。住公共租界。即在公共公堂控告。
(乙)原告為法人。被告華人。住法租界。即在法公堂控告。

區救火會。設飛路有西區救火會。遇有火警。由西區救火會之鐘樓。鳴鐘報警。初鳴亂鐘。鐘聲至急。蓋連擊之也。亂鐘停後。始有下數。下數因地段而異。小東門至新開河。一下。新開河至吉祥街。二下。吉祥街至敏體尼路。三下。敏體尼路至呂班路。四下。地之介於呂班路。徐家匯路。白爾路。辣斐德路之間者。五下。呂班路至徐家匯路。六下。
附言 上海內地救火社本甚多。清光緒三十四年二月。合組救火聯合會。(開北不在內)乃於小南門外中華路。建警鐘樓。凡城內南市西區有警。則鳴鐘報警。鳴鐘之下數。因地段而異。肇嘉路(即大東門內)南至中華路。一下。肇嘉路北至民國路。二下。董家渡至十六舖。三下。董家渡至放生局。四下。放生局至方浜橋。五下。斜橋至高昌廟。六下。初開火警時。鳴亂鐘。亂鐘連擊。為十五下。
第八項 燃放爆竹
租界居民。無論在於馬路僻徑及公地。均不准燃放爆竹。如欲燃放。或於家中。天井。焚化

(丙)原告為洋人而非法人。被告華人在法租界在公共堂控告。中國衙門所出牌票傳單。先須由法領事簽字蓋印。然後會同法捕辦理。無須先在法公堂過堂。
(丁)原告為法人。被告華人住公共租界在法公堂控告。法公堂之牌票傳單。先須由值年領事簽字蓋印。然後會同公共租界巡捕辦理。無須先在公共租界公堂過堂。

四刑名案件。原告為洋人而非法人。公共租界公堂有權審問。若原告為法人。則法公堂有權審問。

第十八項 泥土。

除工部局警官允准外。自西曆五月一號至九月三十號。不准在河內浜內挑挖泥土。

第十九項 取厭於人。

如有人在路上或公共地方。犯取厭於人之事者。應由巡捕拘送懲罰。

第二十項 打樣房照會。

凡欲起造房屋。或與辦下列各工程者。應先赴工部局打樣房領取照會。

一 建造房屋。
二 修理房屋。在路旁或街內安設扶梯。

三 築造駁岸。
四 開掘馬路或街衢之地。以便築造陰溝。或安管子。或置電線。
五 搭涼棚。凡須佔街道者。
六 在碼頭上起卸建屋之物料。
七 挑運泥土。
右列工程。如有未領照會。而先自動工者。一經查出。照例罰懲。

按建築領照之事。有應知者如下。

凡在公共租界有所建築。必須繪圖。送江西路之工程科事務所勘驗。請領執照。照費以銀計。其例如下。西式房屋。二層。瓦屋面積一千方尺。每紙二兩。一層。瓦屋面積一千方尺。每紙二兩。凡多一層。加一兩。多面積一百方尺。加五錢。一幢屋之照費。不得逾二十五兩。第二幢以後減半。改繪已成之樣。每紙一兩。改建已成之屋。每間三兩。同式房屋。一行之執照。不得逾五十兩。華式房屋。自二幢至三幢。每紙二兩。自三幢至十二幢。每紙五兩。每多一幢。加一錢。
凡房屋二十四之十二方尺者。作半間計。一棟。長二十四尺而連二幢房屋者。作

全間計。
店舖各種裝修。如油漆門面。改換門面。懸掛招牌。門燈。帳篷。均須至工程科事務所請領執照。至住戶。則大建築及裝帳篷。亦須執照。小建築。如置梯於階。懸掛油漆招牌。每紙五錢。婚喪時所用牌樓。每紙五兩。若須占地二十五尺。每紙五十兩。其他各種或裝門面。每紙一兩。布帳篷。每紙五錢。竹帳篷。每紙一兩。

正式執照。一時不能領取。可領臨時執照。領照時。須計完工日期。期滿未成。前照作廢。必須重領。惟帳篷之照。可用一年。餘則一月。或三月。最普通者。為一月。

第二十一項 婚喪及賽會。

如欲出會或迎娶出喪等事。須經過馬路者。應先赴巡捕房領取執照。否則不准。凡欲經過河南路以東之租界中段各路。或兵隊行經租界。則非預請工部局允准不可。
按人數不滿五十者。可不領執照。路程經過兩捕房區域者。須由兩區捕頭簽字。出行之時。捕房必派巡捕。依段照料。不必給錢。惟午前八點半至九點半。十二點至午後二點。四點至六點。小沙渡路以東之

靜安寺路及南京路。不能行走。

第二十二項 告示。

凡在租界內。不准擅專。及不經工部局允准。而發貼告示。華官所出告示。應先交領領事署。一俟各領事核准。由領事總領事簽字。蓋印。復由工部局允准。蓋印。交巡捕房發貼。

第二十三項 妓女。

如有妓女敢在路上拉客。取厭行人。一經查出。即由巡捕拘送公廳照例罰辦。

第二十四項 公家花園。

一 腳踏車及犬。不准入內。
二 小孩之坐車。應在旁邊小路上推行。
三 禁止採花。捉鳥。集以及損害花草樹木。
四 小孩之父母及傭婦等。理應格外小心。以免此等情事。
五 不准入奏樂之處。
六 小孩無西人同伴。則不准入內花園。

第二十五項 拋球場。

一 此場歸西董辦理。
二 除賽馬日及西董懸牌禁止入內之時。則各西人均可入內遊玩。
三 各車祇准由龍飛橋至拋球總會門口。或

至其准到之處。

四 大小馬匹。不准在此場訓練。

五 除西人與各會之傭僕外。華人一概不准入內。
六 如欲用此場地。應先向拋球場西董稟准。

第二十六項 確礮。
凡在租界內設舖售賣確礮。應先向工部局領取執照。所存儲之貨。不得逾照上所限之數。並應任巡捕及工部局所派之人。入內查看。一切其未會領取執照。而在租界內出賣。或存儲確礮者。一經查出。即由巡捕拘送懲辦。

第二十七項 懸掛招牌。
一 各項招牌。至少離地七尺半。
二 凡有邊路之處。則所掛招牌。不准透出邊路口之平側石。
三 凡無邊路之處。則招牌不准透出牆外三尺。
四 招牌之大小。長不得逾四尺半。闊不得逾一尺半。

第二十八項 開放汽管。

五 懸掛之招牌。不得遮蔽路側之燈。
凡各廠開放汽管。以集工人。每次開放發聲。

不得逾十秒鐘。

第二十九項 稻草等物。

每屋或每店。同時祇准堆積柴薪兩擔。廚房內火爐邊及近火之處。不准堆柴。且不准在租界以內開設柴行。

第三十項 馬路章程。

下列章程。俱應遵守。如敢違犯。拘辦不貸。
一 駕車者。須在馬路左邊前行。如欲越過他車。須從他車之右邊向前。
二 裝載重物及緩行之車。須靠路邊而行。俾輕快之車。得以暢行。
三 過橋或十字路口。或轉彎之時。應格外緩行。向左轉彎。應靠近路邊。向右轉彎。則須從寬而轉。即俗所謂大轉彎。
四 凡走近十字路。不可走違例之路。如不能看清前面。不准越過他車。
五 車行將停。應先舉手。左轉彎。則先舉左手。右轉彎。則先舉右手。然後指點欲往何處。俾後面之車。不致碰撞。
六 坐客上落之際。應將車拉至最近路旁。
七 各車不准停於店舖住宅及各處門口。一俟坐車者下車。即應將車拖開。俾免礙路。及便行人進出。至於停車之處。應遵照巡捕指

示之所。
八駕車者見巡捕舉手。即應聽其號令而停車。
九不准在路疾馳。以免撞倒或損礙行人。
十凡載重之車馬等類。其速率不得較速於步行之人。
十一在馬路之馬或牲口。無論駕車不駕車。應有伶俐之人看管。此人應在隨時可以收羈制服之處。不准離開。
十二看管及駕車之人。不准在車睡。
十三自下午三點鐘至半夜十二點鐘各車。不准在福建山東兩路中間之福州路上由西而東。

按此禁已廢。南京路自劈合路角起。由東至西之空車。於午前八點鐘至十點十二點。至午後二點四點至八點各時。一律禁止。又凡漢口路之山西路角。由午後四點至十二點。禁止往來之車通行。漢口路山西路。午後四點至十二點。不准往南之車經行。
十四江西路以東之大馬路甚狹。不准在該處停車守候坐車之人。
按一九一九年(即民國八年)四月十七

日工部局通告。自五月一日起。江西路僅由南往北之車輛可許行過。而四川路則專許由北往南之車輛通行云。
十五凡車在馬路上上下人貨。不許遲延。除允准停車之處外。各車概不准停在路口。有礙行人。並應遵照巡捕指示之處停歇。不致有礙行人。
十六不准在路訓練馬匹。
十七在碼頭裝卸貨物。均應遵照巡捕指示而行。不准擁擠致礙行人上落。

三 上海洋涇浜北首西國租界田地章程

第一條 管理溝渠
凡照以上章程所定租界之內一切公用之溝。或係(陰陽)溝。或在街道(下)面。以及需用工程物料。無論係在此章程頒行之時。已成之溝。及將來擬造之溝。造溝經費。是否出自公局。或出自他人等情。均專歸公局一體管理。

第二條 造溝之權

公局隨時查勘。應行築造街衢下面之(總分)溝道。或挖水池。或立水閘。或淘修深通。或安設機器等工程。以便將租界道內各處(積水污穢)妥實疏泄。倘有將溝渠接連別條街道者。不拘是何街道。均可穿過。務須小心酌度。庶不致損及產業。若果與人家私產有礙。即自行照數賠償。應賠多少之數。請公局正人斷理。或由受損之人照章控追。凡因完全上載各工程。勘有必得穿通人家已經圍進之地。或另項之地。皆屬可行。但須由公局酌定一合宜日期。將此事(欲造各溝工程穿通此家地基之事)預先知照地主。損及地主。或租主產業。照例償銀。公局可將溝渠段。直接通到各河內。以暢出水。或將溝中污穢各物。妥為設法運出。就便堆積。售與種田人。或另行銷用。但不能礙及地方。與取人情惡。

第四條 擅通公溝

凡私人私造之溝。未經奉有公局准據擅行接通於公局管轄之一切地溝者。即應致罰。不得過一百元。而此溝應行重造等處。悉聽公局所指示之做法而行。需用工料費用。仍由本人(私造溝擅通公溝之人)照付。不付即照控追償銀例行。
第五條 造屋於溝面。必有公局准據。凡欲造房開溝。其基地之下。如有公局管轄之大小各溝。必奉有公局所給准據。方可在溝面上造房砌溝。如有在此租界章程已經批准頒行之後。犯此例者。即由公局將犯例人所造之房溝拆去。其拆去工費。仍向該犯例造作之人索取。不付即照控追償款之章辦理。
第六條 各溝做蓋
租界內一切大小之溝。無論公私。均要做蓋。及各項妥善之法。勿使穢惡氣味四散。溢出。所做溝蓋。應由公局做。或由地主自做。
第七條 支應造溝工費
公局造溝。通常年修溝等項工費。均由第九款章程所抽捐項內開支。
第八條 造屋必須築溝照局示而行
凡有人在租界內蓋造房屋。或舊屋翻新。必

須先築泄去污水之溝(一條或數條溝)並報知公局。由勘工人(即打樁西人)將應用何法築造。需用何項物料。溝身之大小寬窄。與地面相距之深淺。以及高低平側之勢。逐一聲明。以便將屋下水。妥為宣泄之處。呈報公局。飭知該業戶(即造屋人)遵辦。若業主已將蓋房屋及翻造之事。報知公局。而勘工人不即據呈轉報。過十四天定限。准由該業戶任便開工。一如無此通知。公局之定例者。凡新造翻造各屋。所砌泄水之溝。若於該屋基地週圍一百尺(英尺)以內。有公局砌造及合理而用之溝。應如何接通之處。全聽公局指示。倘該屋基地百尺內。並無公用各溝。則將所砌之溝。即接至一有蓋之陰井內。或至別處。不在屋基下面。其距各屋遠近。均照公局指示。須適中合宜之處。倘造屋近。均照公局指示。不違此例。每罰銀不得過二百五十元。凡租界內房屋。無論係在此例頒行以前所造。以後所造。若無地溝。及通至公溝之溝。不足與該屋及附近地方宣泄污水。如房屋四週一百尺(英尺)內。有公局所造與合理可用之溝。一經公局勘工人呈報。公局即行函示該業戶租主。酌定限期。令其

速砌地溝(一條或數條溝)以資宣泄。所有需用物料。如何做法。及其大小深淺寬窄。平側等處。均照勘工人原呈而辦。接受局示。延置不理。即由公局酌量訂期。將此項工程。自行砌作。該業戶租主。如不付出所用工費。即照章向案控追償銀例行(註)
第九條 勸視馬路
租界內凡馬路及一切公用之路。均由公局勘工人查視。所有經理道路責任。及常年勘路人責任。概由專辦公局承認。
第十條 開通道路
凡此章程頒行以前已有之公路。及將開出之公路。所有經營修理等事。均歸公局承認。至鋪砌當中大路。兩邊小路。所用一切磚石料物。以及因修路而用之房屋器具等項。亦悉歸公局經營。
第十一條 修工塞道
公局當興工造作之時。(如造溝修溝。拆溝。鋪路等工程)所有該處坐落地方。街道。可以暫時阻塞。不准往來行走。惟兩邊附近居人步行出入。概不攔阻。
第十二條 私修街道
公局管轄之街道。其中間兩旁。已經鋪砌之

磚石等項物料。如有擅自取去及私行改動者。除由公局允許及執有准據外。即行罰罰以二十五元為限。至所改動移易之物料。每一方尺罰不得逾一元。

第十三條 煤氣管水管歸公局更動
凡遇公局照章辦事時。酌將租界道路內煤氣燈自來水等管佈置安設。應高應低。或另行修理改動處。酌酌情形隨時通知該公司。即設各管子之主人。令其從速就便遷辦。但所設做法不得與其產業常有損礙。如(如水不通暢。煤氣阻塞。不能燃點之類)。所需修改工費及賠補損傷產業等項銀兩。悉由公局在照章抽收捐款內支付。倘該公司等奉到公局函飭。抗不遵行。或無故延遲。不將各管子照指示做法者。即由公局自行酌辦。但不能因此損其產業。致令水阻氣塞。需用工費。仍向該公司等索取。不付即照控追償款例行。

第十四條 房屋須有水落
凡有人住屋係向外迎街者。若未造水落。四(一名欄海)經公局查出。專函知照。限令十四天內。按屋之寬窄。做成水落。或接至鄰舍之水落。或與附柱之直管子相承。務使瓦面

簷前之雨水。不致淋及行人。礙地溝濶。為要。並須時常修理。倘逾限不遵。即行罰銀。每天不得逾十元。

第十五條 街上堆積材料特置照燈
凡人在街上堆積各項材料(造屋材料等項)或於街心挖坑者。無論是否係照公局指示而行。必由該人自行出資。於適中合宜之處。安設一燈。從日落燃點至天明為止。並打一竹笆。以資圍護。均俟工竣撤去。(物料搬完坑已填平)如不遵照照燈打竹笆者。每事以罰銀五元為限。罰銀以後。仍不照辦者。計日罰銀。每一日不得過十元。

第十六條 堆料挖坑久延之罰
凡租界街道內此等造屋材料各項物料。或所挖深坑。除在需用期內。就延向合情理之外。如有無故遲延。任意堆積。不肯搬開填平者。每事以罰銀五元為限。既罰之後。仍未遵辦。即計日罰銀。不得過十元。所有呈出堆料挖坑。實係在需用限內。憑據之責任。歸於該本人。

第十七條 修整房屋
凡房屋坑洞及迎街等處。因失於修理。並不編籬圍護。致與大衆行人有危險妨礙者。公

局可自行修整編籬圍護。其工費由原業主照付。不付則公局照控追償款例行。

第十八條 潔淨租界地方
公局將租界內所有公路及兩邊行人往來走道。隨時打掃。灰塵垃圾。收拾乾淨。一齊挑去。並將租界一切房屋內之灰塵垃圾等物。酌與人家方便。合宜之時刻。掃清挑去。至廁所陰井等處。隨時前往。倒空。妥為滌洗。乾淨。

第十九條 公局可代人打掃
如有人因此章。將房屋前面行人往來走路處。所打掃乾淨之責任。向公局商酌。並訂明時日。公局即可代其照章打掃。以資潔淨。

第二十條 失修房屋
凡租界內房屋牆壁。如有失修。傾側倒塌。致與行路及鄰近居人等有危險情形。一經公局勸工人(即打掃人)勸明。即函知該管領事。由領事官飭該業主。或住租戶。將此等房屋牆壁。迅速拆卸。翻造修理。酌定限期。照勸工人所指定妥為繕治。如不遵辦。或該業主及租戶無從尋覓。即由公局立將此等房屋牆壁。拆修翻造。或全辦。或酌辦。隨時核定。所需工費。仍由該(業戶租主)照繳。

第二十一條 追繳工費

倘在租界以內。尋見第二十條內。載該業主租戶。即由公局向其索取工費。如有抗欠。延遲等情。該管領事官。接收公局函呈。呈請給諭。准照將產業作抵之例理償。

第二十二條 業主不見工費如何追償

倘在租界以內。第二十條內。載該原業主租戶。無從尋覓。或所置產業。不敷抵償。公局即(刊印)繕寫告白。粘貼於該(房牆)基地之上。人所觸目之處。並列入新聞紙內。以便告知該(業主租戶)。云。限念八天。後將此等房地。拍賣所得。價銀。抵還已支工費。或將房料酌量售去若干。計足抵所用之工費而止。所有拍賣各項價銀。補足工費。如有餘下之銀。存候原主。領回。拍賣之後。仍不足抵。其控追欠項。找數之權。與控追欠項前數之權。仍屬無異。

第二十三條 伸出街道各項

凡各式房屋。有門前天窗。沿街洋臺。各式天篷。臺階。石坡。門窗。百葉窗。牆壁。欄干。籬笆。或各項招牌。(或橫或直。或木或鐵。或欄街懸空。伸出等項招牌)沿街售物。置攤。(或高攤低攤)等項。伸出街外。欄阻街道。與行人

致有一切。違礙不便之處。均可由公局。飭令全行。搬開。酌加。修拆。該房屋租戶。等人。奉到。飭知。單據。限十四天。遵辦。如延不遵辦。每事以罰十元為限。並由公局。自行。拆修。搬開。所需工費。仍可。向。索。倘不。付。出。即。照。照。控。追。償。之。例。而。行。所有。欄。阻。街。道。各。事。若。由。房。東。所。為。租。戶。可。將。已。付。之。各。項。工。費。在。房。主。每。月。租。金。之。內。扣。還。清。楚。合。行。聲。明。

第二十四條 欄架街道

凡有人將各項貨物。蓋房材料。屯積。公路之上。致將行人。走道。欄阻者。每二十四點鐘。以罰十元為限。至次日。由公局。函知。原主。(貨物。主。材。料。主。管。工。人。均。在。此。內)。倘。查。無。下。落。即。可。自。行。將。各。項。貨。物。搬。去。扣。留。俟。繳。同。所。用。工。費。之。後。給。還。原。主。具。領。如。不。照。繳。工。費。公。局。可。按。控。追。賠。項。之。例。辦。理。公。局。所。扣。各。項。貨。料。俟。酌。定。合。理。限。期。已。滿。亦。可。售。去。抵。補。應。得。工。費。罰。款。如。有。餘。銀。兩。存。候。給。還。所。蓋。房。屋。如。查。與。公。路。有。礙。需。用。欄。杆。板。壁。木。架。等。項。以。便。安。加。圍。護。而。免。妨。及。衆。人。者。如。該。屋。主。有。抗。延。不。做。等。情。即。由。公。局。代。做。所。需。工。費。開。關。向。其。索。取。

第二十五條 打掃街道

凡租地租房之人。應將房屋前面行人走路之處。遵照公局指示。隨時打掃乾淨。其四面之溝及陰井等泄水處所。亦須淘治通暢。並將垃圾灰塵等項。污穢掃除乾淨。如不遵辦。以罰五元為限。凡房屋租戶名下。應行承受責任。如有零間分租情事。不與分租之戶。相干。仍向原出租之戶。是問。

第二十六條 挑除垃圾污穢

公局酌定。一與人家。方便。合宜。時刻。專為挑倒。廁所。便桶。穢水。污物。而設。決不能。稍有。逾。越。公。局。將。所。定。時。刻。出。示。通。知。以。後。倘。租。界。內。有。挑。倒。污。穢。之。人。出。於。限。定。時。刻。之。外。者。又。無。論。何。時。有。人。將。所。用。運。物。各。式。車。輛。桶。具。等。項。並。不。設。蓋。或。有。蓋。不。足。適。用。致。臭。氣。四。散。污。穢。傾。溢。者。又。有。人。於。挑。倒。之。時。任。意。傾。潑。者。又。有。無。心。傾。潑。而。不。肯。洗。清。掃。淨。者。計。每。事。所。罰。極。多。不。得。過。十。元。倘。真。正。犯。例。之。人。無。從。尋。覓。即。向。管。車。輛。桶。具。之。人。是。問。

第二十七條 挑除坑穢

凡房地業主租戶。均不准在堆坑等項處。將污穢穢水及令人厭惡之物。堆積。經公局。給示。以後。逾四十八點鐘。尚不挑倒乾淨。或將陰井坑。內。污。水。任。其。滿。溢。泛。漫。致。附。近

居人憎惡以及收養豬豚等事每事以罰十元為限。被罰後仍不迅速修改。計日照罰以二元為限。並由公局將此等污穢坑廁陰井等項。自行挑治潔淨。以免大眾憎嫌。因做此等工程及承僱夫役。按照合理時刻。進入人家住屋。趁便工作者。所需費用。仍向犯例之人索取。不付則照控追賠款之例而行。此項銀兩。公局先向租戶索償。倘無從尋覓。可向地主追討。

第二十八條 不許久堆污穢各物
除在田場外。不准將馬牛豬各棚糞穢等物。在公局所不准之地方堆積。以七天為限。若數逾一噸之多。則以兩天為限。公局給函飭知以後。必於二十四點鐘內搬去。倘不搬云。即行充公。由局管業。自行（或飭令承僱夫役）搬去。售賣價歸公。支應。或將撥開公費。仍向該房地（業主租戶）索取。不付則照控追賠款例行。

第二十九條 查視地方污穢（二十九款三十款三十一款）
內如有醫士字樣。即係指此條所載之數等人。租界內堆積污水糞穢等物。經人（一係住

租界內公局請延查視地方保人身體平安精神爽快之醫士。一係住租界醫士內科二人。或外科二人。或內外科各一人。專函報知云。與人身體有礙。公局經理人。即通知該物業主。或住該處之人。限令二十四點鐘內。全行搬開。如不遵辦。即行充公。由公局管業。承僱工役。搬開。售去。售價歸公。至搬開工費。仍向物主等索取。不付。即照控追賠款例行。

第三十條 查視房屋污穢
醫士等函知公局云。租界內房屋（全間或一角）有污穢不潔情事。致與租戶及鄰近之人。精神身體大有障礙。或云。將此屋修整。粉飾。方免臭氣。四達。瘟疫叢生。又云。有陰（井）溝。坑廁失修。與附近之人。身體精神有妨。公局即函致該物主。云。將此房屋等項。在酌定時刻內。照所指做法。迅辦。有抗延者。每日以罰十元為限。並由公局自行僱役。將房屋粉飾。淘井。通溝。挑倒坑廁等事。辦竣。所需工費。照控追賠款例行。

第三十一條 禁止取人憎惡等事
凡租界內有人。開設殺雞。五金製。造蠟燭。肥皂等廠。宰殺燒煮。各牲骨肉。作坊。豬圈。廁所。

水坑。牛馬糞堆。及一切製作。售賣等場。經營生等。查視。有與衆人身體。妨礙。危險等情。函告公局。公局即投該管官署。呈請。飭禁。該管官查實。即傳知該物主。等停止。或查有更改。防備。最好之法。而未經。仿用者。由該管官酌。給限期。令其。遵照。如不遵者。即行。罰辦。

第三十二條 阻止打掃街道工役之罰
凡所租房地。在租界以內。經公局。僱定工役。專司打掃。如有人。不肯。遵照。向其。任意。攔阻。者。每次。所罰。不得。過二十五元。

第三十三條 危險貨物
租界以內。如有。人。建造。茅棚。竹屋。及積草。堆柴。易引。火災。房屋。又堆積。犯禁。貨物。與人性。命。有害者。如。火藥。礮。硝。磺。之類。又。應。行。限。止。蠶。糞。堆。放。數。目。不。能。逾。額。之。煤。油。火。酒。石。腦。油。及。各。種。易。燃。易。轟。之。煤。氣。藥。水。等。物。均。不。准。行。倘。有。犯。者。第。一。次。以。罰。二。百。五。十。元。為。限。第。二。次。以。下。不。得。過。五。百。元。並。可。將。該。貨。物。充。公。支。用。如。有。將。以。上。各。貨。運。進。租。界。內。者。須。報。明。公。局。由。經。理。人。指。示。堆。放。處。所。庶。免。災。傷。不。遵。則。罰。以。二。百。五。十。元。為。限。倘。再。延。不。遵。辦。計。日。而。罰。以。一。百。元。為。限。均。由。

公局投該管官署控追

第三十四條 執照費

租界以內。如有。人。開設。案。所。遊。玩。之。處。如。唱。曲。所。戲。館。馬。戲。場。各。打。毬。場。彈。琴。所。酒。店。令。人。沈。醉。之。藥。食。肉。各。舖。宰。牛。所。馬。房。等。或。出。賣。各。酒。令。人。醉。藥。肉。食。等。物。出。租。船。車。馬。車。各。具。在。公。局。碼頭。裝。卸。貨。物。自。置。出。租。之。船。各。等。項。生。意。均。須。取。公。局。所。給。執。照。方。可。開。設。此。項。執。照。係。給。與。西。國。人。須。由。領。事。官。畫。押。公。局。可。任。便。定。立。執。照。條。例。向。捐。執。照。人。索。取。各。式。保。單。亦。有。時。酌。量。情。形。無。須。執。照。保。單。者。所。有。各。執。照。捐。銀。之。數。按。年。會。議。定。而。行。倘。犯。此。例。每。一。次。所。罰。不。得。過。一。百。元。

第三十五條 不准囂鬧
凡租界以內。如有。人。施。放。大。小。洋。鎗。或。無。故。任。意。大。聲。喧。鬧。乘。馬。驅。車。到。處。疾。馳。或。在。街。上。溜。馬。及。不。合。情。理。惹。人。厭。惡。等。事。每。事。議。罰。不。得。過。十。元。

第三十六條 車上點燈
無論。何。項。車。具。均。於。日。落。後。一。點。鐘。起。至。天。明。前。一。點。鐘。止。在。車。上。燃。點。明。燈。不。點。燈。之。罰。極。多。不。得。過。五。元。

第三十七條 不准身帶利器

租界以內。無論。何。人。不。得。身。帶。利。器。行。走。（大小。洋。鎗。刀。小。札。刀。棍。上。有。鐵。皮。包。者。皆。作。凶。器。論。）除。各。領。事。官。公。局。特。行。允。准。及。水。陸。員。弁。團。練。兵。穿。號。衣。之。兵。丁。公。出。外。如。犯。此。者。罰。以。十。元。為。限。或。押。一。禮。拜。（或。作。苦。工。或。不。作。苦。工。）擄。打。獵。者。不。在。此。例。按。華。人。攜。有。兵。器。經。行。租。界。若。無。執。照。即。須。拘。送。捕。房。存。銀。或。兵。器。方。可。保。出。按。自。一。九。二。〇。年。即。民。國。九。年。五。月。二。日。起。擄。帶。軍。器。者。必。依。違。附。律。第。三。十。四。條。向。工。部。局。領。照。其。費。每。季。十。元。惟。行。獵。之。軍。器。及。正。式。立。案。之。手。槍。打。靶。會。之。槍。均。不。在。此。例。無。需。領。照。

第三十八條 巡捉犯例人
凡。公。局。僱。用。及。臨。事。時。喚。令。幫。助。之。人。租。界。以。內。如。巡。見。犯。例。人。不。知。其。名。姓。而。拘。捉。者。無。庸。執。持。信。票。即。憑。此。例。而。行。迅。速。至。該。管。官。署。

第三十九條 違犯官示
凡。以。上。所。言。與。人。有。損。有。礙。可。憎。可。惡。諸。事。倘。不。照。官。示。而。行。違。限。停。止。更。改。者。即。於。限。滿。之。後。計。日。行。罰。不。得。過。二。十。五。元。凡。犯。例。

人之罰查係僱工。即向其主人行罰

第四十條 規例

凡。事。照。常。例。係。取。人。厭。惡。致。被。控。告。有。責。任。者。不。能。援。引。此。例。以。為。所。行。合。例。而。冀。推。卸。

第四十一條 罰款追繳之法
此。條。例。內。罰。款。充。公。等。項。如。未。指。明。如。何。追。繳。之。處。可。在。該。管。官。署。控。追。該。管。官。查。實。即。飭。犯。例。人。照。付。並。酌。令。繳。出。堂。費。及。公。局。控。告。之。費。

第四十二條 頒給條例
此。條。例。刊。印。後。如。有。例。應。議。事。人。向。索。即。由。公。局。經。理。人。照。給。不。取。分。文。並。取。一。本。懸。於。公。局。門。首。及。大。衆。共。見。之。處。
（註。第。八。款。以。下。追。加。一。款。茲。譯。補。如。下。）

第八條甲 建築

公。局。所。定。規。例。凡。築。造。工。程。需。提。出。計。畫。及。圖。說。者。公。局。應。於。計。畫。圖。說。呈。交。勸。工。人。後。十四。日。內。批。示。可。否。並。於。批。駁。時。向。欲。做。該。工。程。之。人。說。明。批。駁。之。理。由。
凡。公。局。拆。毀。違。例。工。程。所。需。費。用。公。局。得。向。做。造。此。項。工。程。或。使。人。做。造。此。項。工。程。之。人。追。索。均。照。罰。款。之。例。執。行。
章。程。第。三。十。款。所。稱。新。建。築。物。凡。將。房。屋。從。

第二層樓下拆毀而再行建造將木架建築物拆至第一層樓而再行建造改從不住人之建築為住房改住房一幢為數幢以及增高房屋之牆壁均包括在內
公局根據章程第三十款得訂立規則對於違犯該款者規定罰銀之數但每一違犯不得過二十五元繼續違犯者計日處罰不得過十元
公局對於依例提出計畫圖說者得定其應繳之規費

公共租界取締租戶新章

一英商出租房屋如租戶不遵房主所定之期限付租房主即可遵照西曆一千九百零七年二月十八號英巴升副領事與本正會審官訂定頒行之舊章稟請公堂發封
二查封之後如十四天內租戶不將所欠租洋料理清楚即將所封生財物件出給房主諭單啓封拍賣所得款項應先儘房主如數取償被欠租洋若有餘多給還租戶
三租戶向有問他人租借器具等物後因租戶欠租發封所有租借之物如物主曾於租

借之時開單報明房主并經房主認可者不能封賣外如物主未經開單報明並未經房主認可則房主可以將物一律發封拍賣
四若房屋之內尚有二房客居住因二房東該欠租洋房主前往發封則二房客可將自己物件開單訴明惟應呈出內無影射二房東之物及已經付清租洋與二房東之確實憑據或自己名下向欠二房東租洋即將所欠租洋如數交付房主然後方能許不將其物件發封拍賣
五若遇發封房屋而屋係妓院則探捕應立即報明公堂集訊須查明此屋是否實係妓院二應查明此屋居住妓院房主是否知悉或應當知悉與否如果核明房主並未未知妓院仍可按照尋常辦法將屋內物件發封拍賣先行提選房租倘如察得屋內居住妓院房主實係知悉或應知悉者則房主不能得發封拍賣先提租洋之權利應照尋常欠款發封拍賣之後與其餘債戶一律公攤

法租界公董局章程

第一款 凡路上毋許策馬疾馳

第二款 凡車夜行必須點燈
第三款 凡馬牛等或無繫繫或無閉關或無人拘管不准在空地放牧至於河邊路旁有人往來之空地即有繫繫等亦一概不准放牧如違即將馬牛等牽至公局
第四款 凡各家每日早起須將自己門前街路掃淨掃之垃圾等物堆在自己門外俟掃街夫來剷去毋許倒在界內空地及交界河內
第五款 凡掃街夫出收垃圾自西曆四月初一日至九月三十日止每早六點鐘至八點鐘為限自西曆十月初一日至三月三十一日止每早七點鐘至九點鐘為限凡經掃街夫掃過之後毋許再將垃圾倒出
第六款 凡碎碗破玻璃等不准倒在路上及人家屋旁凡什物或致墜下傷人者不准放在窗口或高處凡可以傷人及臭氣觸人之物并不准拋擲於外
第七款 凡一切腥臭之氣惹鄰家厭惡害人致病者屋內屋外均毋許留存
第八款 凡租界除設立坑廁之外毋許任意行大小便及傾倒垃圾等物
第九款 凡挑糞及挑一切污穢之物必須

用蓋蓋緊勿使臭氣薰蒸害人致病

第十款 凡居民貨物及別項物料除須上棧之時或因屋內不便須在路上打包開包之時外一概不准存留路上如要暫置門口幾日應請公董局特為允准凡公董局准放貨料之處及路上遇有開掘之處由請准之人日須立標夜須點燈免致妨礙
第十一款 凡商人店舖招牌必須高懸至少離地六尺以官尺為度勿致有礙街邊行人其所懸招牌相離店面至遠不能過二尺四寸免至遮蔽路燈火光以及路名房號各牌凡店舖欲懸招牌須先赴公董局報請核准而行

第十二款 凡各家門前裝修界石階梯天棧及一切有礙行人者均不准僭出
按各店舖所置布篷遮陽曾經法巡捕房通告者各擇至階沿石為度不得任意放闊
按各店舖遇事懸掛國旗亦經法捕房通告以階沿石為止不得伸出馬路之中亦不能懸掛過低致礙行人
第十三款 凡起造房屋房主須先赴公董局報請核准遵照租界巡捕街道章程辦理

並須聽公董局打探人吩咐務要基地舖平門面整齊凡欲修理店面及開挖水溝等亦須報請公董局核准動工如改造修理房屋時有損壞街道工程之處歸公董局修整由房主認出修費凡有扒起磚屑泥灰及拆下各料等房主可報請公董局掃除所有工費即向該房主歸還至各費數目悉由公董局核定

第十四款 凡租界街道工程或花園或公董局房屋嚴禁人損壞
第十五款 凡在租界行走之馬車小車及挑夫人等不准裝帶過重過大
按一千九百二十年(即民國九年)四月大陸報云法租界公董局宣稱自四月一號起所有街上行駛之摩托運貨車摩托拖車三輪運貨腳踏車運貨馬車之類須由法租界另給執照
第十六款 凡大號篷船毋許近傍租界碼頭停泊並不准在碼頭上堆放物料攔阻進出之路
第十七款 凡在租界擺攤生意者如先未赴公董局請領特准執照毋許擺攤買賣至行人往來要道之處決不准擺攤攔阻夜間

過十點鐘後亦不准在路擺攤
第十八款 凡在租界內不准多存火藥硫磺火硝火油及一切引火之物致有妨害之虞其火油一項不過存留六錠每錠計重四加倫合中國秤二十六斤
第十九款 凡在路上屋邊燒紙或施放鞭爆煙火等如無巡捕頭允許之憑一概不准
第二十款 凡租界無論咖啡店酒店及一切有夜市各店限於每夜十二點鐘關閉惟各該店主如欲請巡捕寬限關閉者巡捕頭可格外允許給憑所給准憑須有公董局首董畫押
第二十一款 凡在租界開設大小客棧者應各立一簿將投住各客姓名籍貫行業以及出進日期一一隨時註明簿上每遇公董局董或所派之人往查必須將簿交出聽驗另定於西曆每月初一日起至初五日為限將此簿送由巡捕頭查看畫押凡外國水手如無下船憑據毋許留住如有有棧主違此章程者即將公董局所給捐照扣銷
第二十二款 凡在租界開設酒店之洋人及開設各店舖之華人決不准將機傷傷身之酒物等賣給於人並不准給酒於已醉之

人如搜獲穢假酒物。一併入官。店主從重懲辦。並該店捐照隨時扣銷。

第二十三款 凡煙館妓館等。於門口街上。須點夜燈。其娼妓等。毋許結隊成羣。相與戲謔。出言淫穢。並衣服不端等樣。致誘行人。至各煙館不准婦女入內。如敢不遵。一經查出。定行從重懲辦。並將捐照扣回注銷。

第二十四款 凡一切淫書淫像。不准於路上門口攤賣。凡乞丐或將肢體爛處露出乞憐者。由巡捕禁止。

第二十五款 凡洋槍手槍轉輪刀劍及一切快口鋒尖錘棍等凶器。毋許在租界內懷挾行走。

第二十六款 每年自西曆三月初一日起至十月初一日止。不准在租界販賣飛禽。並不准將畜養家獸在公共之地妄行毆打。

六 法租界取締客棧章程

(一九一〇年正月一號實行)

一 不領公董局執照者。不准在界內開設大

須先由監督官處發給准單。方准動撥。違者即將該貨全行入官。

一 各船完清稅餉之後。方准發給紅單。領事官接到紅單。始行發回船牌等件。准其出口。一 稅課銀兩。由各商交官設銀號。或紋銀。或洋錢。按照清道光二十三年在廣東所定各樣成色交納。

一 秤碼丈尺。均按照粵海關部頒定式。由各監督在各口送交領事官。以昭劃一。

一 各國貨物。如因受潮溼。致價低減者。應行按價減稅。倘價值理論未定。照按價抽稅條內之法辦理。

一 各國商民運貨進口。既經納清稅課者。凡欲改運別口售賣。須稟明領事官。轉報監督官。委員驗明。實係原包原貨。查與底簿相符。並未拆動抽換。即照數填入牌照。發給該商收執。一面行文別口海關查照。仍俟該船進口。查驗符合。即准開槍出售。免其重納稅課。如查有影射夾帶情事。貨罰入官。至或欲將該貨運出外。亦應一律稟稟海關監督官。明發給存票一紙。他日不論進口出口之貨。均可持作已納稅餉之據。至於外國所產糧食。進口並未起卸。仍欲運赴他處。概無禁阻。

小客棧。其執照祇能自用。不准借給。二 客棧內裝修。切宜清潔。多透空氣。並須設有大小便之處。其牆每年粉刷一次。三 棧內寓客。如有傳染病及病死。須報捕房。四 各棧須設一簿。其中載明棧夥姓名。及寓客進出日期。如捕房有人抽查。應即交驗。以上各款。不可遺漏。

五 如有寓客攜帶軍械進棧。須報明捕房。匪類則不准容留。六 棧內不准有賭博等事。七 各棧主不准藏垢納污。容留蕩婦與男子借宿。八 捕房可以派人查究。

九 棧內茶房人等。或偷竊或損壞寓客衣物者。為棧主責任。所有銀洋一切。並未交明櫃上。如遇失竊。棧主認賠。最多五十之數。交明櫃上。亦須當面交還。以免推諉。

十 如遇盜劫之物與棧無涉。十一 如寓客出門。房門未會交代茶房關鎖。即使失物。亦與棧主無涉。十二 如違以上章程者。須罰洋自五元至二百元為止。外。公堂尙可判罰羈押之罪。屢犯罰款加倍。其執照或暫扣或吊銷。

一 各國商船。准在約內准開通商各口貿易。如到別處沿海地方。私自販賣。即將貨船一併入官。

一 各國商船。查有涉走私者。該貨無論式類價值。全數查抄入官。俟該商船賬目清理後。駁行驅除。不准在口貿易。

一 輪稅期候。進口貨於起載時。出口貨於落貨時。各行按納。

一 各國洋商。自往內地貿易。除金銀洋錢行李三項。毋庸議外。其餘海口免稅各物。及已經納稅各物。運入內地。以南卡為第一子口。完納半稅。仍將該貨若干。運往何處。報關給單。沿途照驗放行。如在內地置貨。到第一子口。驗貨開單。注明貨物若干。何口卸貨。呈交該子口存留。發給執照。沿途驗放。以南卡為最後子口。完納半稅。方許過卡。俟下船出口。再完出口之稅。若進出有違此例。及業經報明。指赴何口。沿途私賣者。各貨均罰入官。所運各貨。如無內地納稅實據。應由海關完清內地關稅。始行發單下貨出口。以杜偷漏。

十三 以上章程。譯成華文。發機實貼。十四 如有西人來借寓。各棧須報明捕房。十五 執照費。以客棧之大小計算。每月自一兩至五十兩為止。

戊 捐稅章程

一 海關章程

一 各國商船進口。限一日内。該船主將船牌槍口單各件。交領事官。即於次日。通知監督官。並將船名及押載噸數。裝何貨物之處。照會監督官。以憑查驗。如過限期。該船主並未報明領事官。每日罰銀五十兩。惟所罰之數。總不逾二百兩。外。至其槍口單內。須將所載貨物詳細開明。如有漏報。報者。船主應罰銀五百兩。倘係筆誤。即在遞貨單之日。改正者。可不罰銀。

一 監督官接到領事官詳細報會後。即發開槍單。倘船主未領開槍單。擅行下貨。即罰銀五百兩。並將所下貨物。全行入官。

一 各商上貨下貨。總須先領監督官准單。如違。即將貨物一併入官。一 各船不准私行撥貨。如有互相撥貨者。必

程

第一款 西客棧及大餐館。

一 所領執照。不許別人頂替執用。二 所有違犯。照上章程。工部局可將執照吊銷。將其保銀全份。或數份充公。並可控告領照之人。

三 工部局警官及所派之員。隨時可往該店查驗。其酒若係劣品。或不清潔。或有害於人。或不堪入口。可將其酒充公。或作他用。無庸給價。

四 至遲於晚間十二點鐘閉門。至早於清晨六點鐘開門。惟禮拜日。自上午十一點鐘。至下午一點鐘。例應暫時閉門。

五 晚間未閉門之前。應於大門前。常有點明之燈。

六 若非先由工部局允准。不能將該棧或館轉租於人。

七 如遇巡捕查問。領照之人。即應將客人姓名。及其作何事業。開單報明。八 棧內館內。不准有醉酒滋鬧賭博等事。九 棧內館內。如知其人品。行不端。或聲名不佳。行蹤詭秘。即不准容留。留頓。

公共租界工部局各項捐照章程

十不許容留逃避之水手。或無該管領事憑據之西人。
十一上差巡捕隨時可以入內查看。並取閱執照。惟棧內館內之人。不准將酒食或賣或給於伊。

保銀 自六十元至百元。
捐費 每季預繳捐洋自四十元至六十元。按等酌定。
每小彈子槍。每季捐洋三元。
每大彈子槍。每季捐洋三元。

第二款 大小彈子房

一所領執照。不許別人頂替執用。
二所有違犯照上章程。工部局可將執照吊銷。並控告領照之人。
三各該彈子房內。不許有醉酒口角滋鬧賭博等事。並不許容留聲名不好之人。
四至遲於晚間十二點鐘閉門。至早於清晨六點鐘開門。惟禮拜日上午十一點鐘至下午一點鐘止。例應暫時閉門。
五晚間未閉門之前。應於大門上常有點明之燈。
六上差巡捕。隨時可以入內查看。並取閱執照。

保銀 無。
捐費 無論大小彈子。每槍每季預繳捐洋三元。

第三款 駁船

一所領執照。不許別人頂替執用。
二如有違犯照上各章程。本局可將執照吊銷。並可將領照之人送解懲辦。
三駁船停泊碼頭時。當在該碼頭距離蘇州河較遠之一面。因各碼頭距離蘇州河較近之一面。當留為搭客上落所用。
四駁船上下貨物時。不許擁擠及阻礙地方。
五駁船不作工時。停泊處所當遵管理水道官長指示。並不准在碼頭停歇。
六如船家疎忽。致有損害。惟領照之人是問。
捐費 貨船載重二十噸以內。每船每月一元五角。載重二十噸至五十噸。每船每月二元五角。載重五十噸至一百噸。每船每月三元五角。載重一百噸以內。每船每月四元五角。

第五款 貨車

一所領執照。不許別人頂替執用。
二如有違犯照上各章程。工部局當將執照吊銷。並將領照之人送解懲辦。
三貨車應常在路之左面行走。如欲越過前面之車。應從前車右面越過。
四貨車須結實乾淨。完好鐵軸加足油料。
五每車最少須有二人管理。
六自日入至日出之時。車上須有點明之燈。燈上載明該車號數。
七車夫須身力強壯。衣服乾淨。
八貨車所載貨物。不許過多。致礙車夫之眼。不能照顧四面。並不許裝載粗笨之貨物。致路為阻塞而生危險。
九載有貨物之車。自上午八點鐘至下午八

第四款 渡船

一所領執照。不許別人頂替執用。
二如有違犯照上章程。本局可將執照吊銷。

點鐘。不准在大馬路直行。如欲在大馬路裝卸貨物。應在最近之橫馬路進出。
十如車夫疎忽。致有損害。惟領照人是問。

保銀 無。
捐費 用馬拖者。每月預繳捐洋二元五角。用人拖者。每月預繳捐洋二元。並自購洋鐵牌。
人推小貨車。每月預繳捐錢六百文。並自購洋鐵牌。

附錄一九二一年(即民國十年)五月二十七日日工部局第二八六七號布告。為場車事。照得場車主人。須知輪盤狹小。載貨過重之場車。實於公共道路頗有損害。本局為免除困難起見。規定凡場車輪盤三英寸者。每月預繳納捐費銀一兩五錢。其舊式場車輪盤不滿三英寸者。每月仍須照常繳納照費銀二兩。各場車主須受用本局此次減收照費特殊利益。如不及早換用輪盤較闊足數之新式場車。本局日後發給舊式場車時。更當從嚴取締。凡場車輪盤破壞。或不完全。或裝重過量。致該車在路上勢將忽拖。此邊忽拖。被邊而行者。其附近巡捕房得將該車扣留。留

究。為此警告場車主人用戶等一體知悉。特此布告。

第六款 象犬章程

一所領執照。不許別人頂替混用。
二如有違犯照上各章程。工部局當將執照吊銷。由巡捕拘留其犬。並控告領照之人。
三巡捕拘留之犬。如三日內無原主領認。工部局可將此犬或賣或殺。或作他用。無庸給賞。
四領執照所得記號鐵牌。應當掛在犬之頸圈上。
五如巡捕欲查看執照或記號鐵牌。應即給彼閱看。
六犬在路上及公共地方。須套好犬套。但須使犬易於呼吸及飲水。

特記

補領記號鐵牌。須洋一元。
未滿六月之小犬。免領執照。
巡捕拘留之犬。准人贖回。贖費洋十元。
保銀 無。
捐費 每犬每年預繳捐洋一元。

按一九二一年(即民國十年)四月十七日日工部局通告。凡養狗者。須每年納費五元。領取執照。且須照章將狗戴上口套。否則行於租界附近街道中。無論有人牽帶與否。巡捕必捉送戈登路捕房。而追究主人。再拘戴無效力之口套者。照無狗套之狗辦理。

第七款 出賣洋酒店舖
一所領執照。不准別人頂替執用。
二所有違犯照上各章程。工部局可將執照吊銷。將其保銀全份或數份罰去。並控告領照之人。
三售賣之酒。起碼一瓶。不能再少。
四所售之酒。不許在該店內開飲。
五工部局醫官或工部局所派之員。可隨時到該店查驗。其酒若係劣品。或不清潔。或有害於人。或不堪入口。可將其酒充公。或作他用。無庸給價。
六店內不准賭博喧鬧。
七應聽上差巡捕隨時入內查看。
八店內不准口角之事。及窩頓歹人。
保銀 三十元。
捐費 每季預繳捐洋四十元。

惟第六七八條及保銀。係指華人領照開設之店而言。

第八款 馬車行
 一所領執照不准別人頂替執用。
 二如有違犯照上所載各章程。工部局可將執照吊銷並可將領照之人送解懲辦。
 三管理車務之委員或工部局派員可隨時前往查驗該馬棚在內之牲口及車。此項牲口及車並須先由管理車務之委員查明實在合式。方可任人實用。否則不准。
 四各該馬車記號鐵牌當釘在車外人所易見之處。並須時常收拾清潔。
 五除管理車務委員允准及註明執照上之牲口及車外。其他牲口及車。一概不許放在該馬房內。
 六馬棚帶須乾淨。並有通暢陰溝。又須有亮光及空氣。均適合管理車務委員之意為度。
 七兩輪車祇准載四人。連馬夫在內。四輪車祇准載五人。亦連馬夫在內。其他載六人及六人以上之車。須用雙馬。
 八自日入至日出之時。每車須點二燈於車之左右。前面為白光。後面為紅光。
 九馬夫須遵照巡捕房各章程。
 十如馬夫疎忽。致有損害物件。惟領照之人是問。

保銀 無
 捐費 大馬小馬驟。預繳二元。
 馬車預繳四元。
第九款 機器車
 一所領執照不准別人頂替執用。
 二如有違犯照上各章程。工部局可將執照吊銷並可控告領照之人。
 三管車之人須遵照巡捕房隨時所定章程。
 四自日入至日出之時。每車須點二燈於車之左右。前面為白光。後面為紅光。並須隨時備有警鈴。
 五該車須交於精練之管車之人管理。若巡捕舉手令其停止。應立即停止。並遇見劣馬之時。應格外謹慎。
 六該車速率。應視行人之多寡。及路之闊狹而定。惟在轉彎。叉路或狹窄之處。更要緩行。
 七須預先留心。勿使出管氣。取厭於人。
 八如遇巡捕及管車委員查問。應即將執照給閱。
 九如管車之人疎忽。致有損害。惟領照之人是問。
 捐費 每輛每季預繳捐銀八兩。
 附錄一九二七年(即民國十六年)五月

二十六日工部局第三六一八號布告。自用或出租汽車照費事。照得下列照費率。度將於一九二七年七月一日起實行。自用汽車(甲)重量在一千磅以下者。每季銀十兩(乙)重量在一千磅以下者。每季銀十兩(丙)重量在二千磅與二千磅之間者。每季銀十二兩(丁)重量在二千磅與三千磅之間者。每季銀十六兩(戊)重量在三千磅與四千磅之間者。每季銀二十二兩(己)重量在四千磅與五千磅之間者。每季銀三十兩。
 附錄一九二一年(即民國十年)十月二十七號第二九一號工部局布告。為汽車執照事。照得自西歷十一月一號起。各汽車前面後面均須懸掛規定式樣之號碼牌。該號碼牌可向江西路二十三號本局捐務處索取。不收分文。特此布告。
第十款 自用馬車
 一所領執照不准別人頂替執用。
 二如有違犯照上各章程。工部局可將執照吊銷並可控告領照之人。
 三領照之人須遵照巡捕房隨時所定章程。
 四如遇巡捕及管車西員查問。應即將執照給閱。

五自日入至日出之時。每車須點二燈於車之左右。前面為白光。後面為紅光。
 六如馬夫疎忽。致有損害。惟領照之人是問。
 捐費 大馬小馬驟。每匹每季預繳捐洋一元五角。
 馬車每輛每季預繳捐洋四元五角。
第十一款 自用包車
 一所領執照不准別人頂替執用。並須為領照人自己之車。
 二如有違犯照上各章程。工部局可將執照吊銷並控告領照之人。
 三自日入至日出之時。車上應點鐵質明燈一盞。該燈前面白光。後面紅光。隨時裝就。務使前後駛遠他人一見即知。
 四領照之人須遵照巡捕房隨時所定章程。
 五如遇巡捕或管理車務之西員查問。應即將執照給閱。
 六如車夫疎忽。致有損害。惟領照之人是問。
 捐費 每輛每季預繳捐洋三元。
 工部局布告。自一九二七年七月一日起。徵收自用人力車。每季八元。
第十二款 大餐館
 一所領執照。不許別人頂替執用。

二如有違犯照上各章程。工部局可將執照吊銷。並控告領照之人。
 三賣酒與人在該館飲酒。必定其人正在吃餐之時。否則不准。
 四館內不許有醉酒滋鬧賭博等事。
 五晚間未閉門之前。應於館前大門上常有點明之燈。
 六本局警官及所派之員。可往該館查驗。其酒若係劣品。或不清潔。有害於人。或不堪入口。可將其酒充公。或作他用。無庸給價。
 七晚間至遲於十點半鐘閉門。
 八如遇巡捕查問。應即將執照給閱。但館內之人不能將酒食或賣或給於伊。
 保銀 無
 捐費 每季預繳捐洋三十元。
第十三款 小火輪
 一所領執照。不許別人頂替執用。
 二如有違犯照上章程。工部局可將執照吊銷。並可將領照之人送解懲辦。
 三不准在碼頭擠擠及阻礙地方。
 四船家應隨時遵照碼頭上巡捕及管理水道之官長所命行船等一切章程。
 五如遇巡捕查問。即將執照給閱看。

六不准多放氣管。
 七如船家疎忽。致有損害。惟領照之人是問。
 捐費 每船每月預繳捐洋二元。
 按一九一九年四月十七日工部局通告。小火輪執照加入下述條例。一則定五月一日實行。凡領取載客收費之小火輪執照者。須於每月一日繕具完全時間表。冊送交總巡表中。註明該輪開出及行抵租界內碼頭之時刻。此後開行須嚴守表中。所註明之時刻。如有更變。須早二十四小時函告總巡。
第十四款 外國戲館馬戲場歌唱跳舞及賽會扮演各等處
 一所領執照。不許別人頂替執用。
 二如有違犯照上章程。工部局可將執照吊銷。並控告領照之人。
 三不許演唱無恥及非禮之戲。
 四所有門戶均須向外開門。
 五館內不許有滋鬧賭博等事。
 六應預備舒暢出路。倘遇火災。俾在內之人均可逃出。
 七晚間未閉門之前。應於大門上常有點明之燈。

八演唱時應聽上差巡捕隨時入內查看
 保銀 捐費 每日每夜捐洋自一角至五元。按等酌定。
 第十五款 戲館
 一所領執照不准別人頂替執用。
 二如有違犯照上各章程。工部局當將執照吊銷。將其保銀全份或數份罰去。並將領照之人送解懲辦。
 三晚間至遲於十二點鐘閉門。
 四晚間未閉門之前。應在大門前常有點明之燈。
 五所有淫褻之戲。或男女合演之戲。一概不准演唱。
 按一九二八年四月一日起。男女合演。須預得工部局允准。
 六不准敲鑼鼓及他喧鬧。致取厭於鄰近人家。
 七館內所有自來火燈及其他各燈。至少須距木料二尺。
 八所有門戶。均須朝外開門。
 九館內應備有清潔廁所。
 十應預備舒暢出路。倘遇火災。使在內之人

均可逃出。
 十一應聽上差巡捕隨時入內查看。
 保銀 五十元。
 捐費 每月預繳捐洋 元 按等酌定。
 第十六款 華式船
 一所領執照不准別人頂替執用。
 二如有違犯照上章程。工部局可將執照吊銷。並可將領照之人送解懲辦。
 三該船在碼頭。不准擁擠及阻礙地方。
 四船家當遵照碼頭上巡捕及管理水道之官長所命行船等一切章程。
 五船家見有搭客遺物。應即送交就近捕房。
 六如遇巡捕查問。應即將執照給閱。
 七如船夫疏忽。致有損害。惟領照之人是問。
 保銀 無
 捐費 每月預繳捐洋自一百元至六百文按等酌定。
 第十七款 黃包車
 一執照不得移讓他人。
 二執照牌應釘於黑板。工部局所發磁號牌應訂於菓子板。常加揩拭。不得使之模糊。
 三黃包車應照工部局認可之式。堅固製成。車身及車之裝備品。應當使潔淨。及加修理。

四凡市售產品商品或其他物品似可污及車身者。非經包裹。不得置於車上。凡足以損毀車身之各種物品。無論何時。不准攜帶。
 五車須隨時由巡捕或工部局所派檢查員驗看。非經該員認為合用。不得出租。
 六自日落起至日出止。車上應燃金屬製燈二隻。一置車前。發白光。一置車後。發紅光。其地位以遠處能一見即知。
 七拉車者應身體強壯。須由領執照者發給工部局定式之號衣。拉車者應當着此號衣。且當使之潔淨無損。
 八老弱污穢或吸鴉片者與幼童。均不准拉車。
 九拉車者不得沿途招徠乘客。無人雇乘時。須停駐停車處。
 十拉車者不得照定多乘車資。拉車者不得無故拒絕載客至租界內各處或租界外工部局所築之道路。
 十一工部局所備之車資表及租界地圖。應當置車內。如索價時。乘客欲觀。須取示之。
 十二乘客留遺車中之物品。應即送最近之捕房。
 十三凡領執照者。應將華文行車規則及工

部局隨時發表修正規則。發給各車夫。並向之明白解釋。命車夫遵守之。
 十四車夫應遵守目下實行之警章。
 十五如有失竊情事。及因車夫不慎。釀有損失。應由領取執照者負責。
 十六如有乘客死於車上。應即報告捕房。
 十七違背執照條款者。得由工部局吊銷或中止其執照。及沒收其保銀一部分或全部。車資以還近計者。一英哩或不足一英哩。銅元十枚。後每加半英哩或不足半英哩。加銅元十枚。以時間計者。每小時或不足一小時。銅元五十枚。後每加一小時或不足一小時。加銅元四十枚。各車須用保單。執照費每月兩元。執照牌費在外。
 第十八款 客棧
 一所領執照不准別人頂替執用。
 二如有違犯照上各章程。工部局可將執照吊銷。並將領照之人送解懲辦。
 三棧內須備有清潔廁所。
 四屋內牆壁至少須每年粉刷一次。
 五若棧客患傳染病及棧客身死。均須立即投報巡捕房。
 六應將棧內所有客人之姓名。及來往數目。

載明賬簿。如巡捕查閱。即當隨時給閱。
 七如棧客攜有洋槍及其他凶險器械。應即投報巡捕房。
 八棧內不准賭博滋鬧等事。
 九棧主若明知其為竊賊。或下流之人。即不准容留其住宿往來聚會及寄頓物件。
 十該客棧應聽上差巡捕隨時入內查看。
 保銀 無
 捐費 每季預繳捐洋 元按等酌定。
 第十九款 出賣煙膏店舖
 一所領執照不准別人頂替執用。
 二如有違犯照上各章程。工部局當將執照吊銷。並將領照人送解懲辦。
 三晚間十二點鐘時。即須閉門。
 四應聽捐務委員或工部局所委之員。按時入內查看。
 五應聽上差巡捕隨時入內查看。惟店中人。不准將煙膏或賣或給於伊。
 捐費 每月預繳捐洋 元 角按等酌定。
 第二十款 煙館 (按煙館已於清宣統元年十一月二十日全行禁閉。故此項章程不

第二十一款 當舖舖
 一所領執照不准別人頂替執用。
 二如有違犯照上各章程。工部局可將執照吊銷。並將領照之人照例罰。
 三應立賬簿。將當押買賣各物。記載無訛。並將日期當本利息價目。一併載明。
 四巡捕可以隨時入內查看賬簿。如有疑為來歷不明之物。舖中人應即誠心相告。或讓巡捕將此物暫留總巡處。
 五舖中應給當物之人當票。載明日期店號及該物花色件數。當本利息。何時滿期。
 六凡外國衣服及祇為洋人所用各物。不准收當及收購買。
 七若有人將物或當或賣。覺其可疑。應即一面留住其人。一面關照巡捕房。
 八至遲於晚間十點鐘閉門。至早於清晨七點鐘開門。
 九每季之終。捐務委員及工部局所派之員。因欲知其應捐之數。理應入內查看賬簿。
 捐費 另有收捐票載明如下。
 月息 一分以內至二分者。當本每千捐洋 二元。

月息二分以外至三分者當本每千捐洋二元五角。
月息三分以外至六分者當本每千捐洋五元。
月息六分以外至九分者當本每千捐洋七元五角。均按季收繳。

第二十二款 杉板

一所領執照不准別人頂替執用。
二如有違犯照上各章程工部局可將執照吊銷並可將領照之人送解懲辦。
三杉板停泊時應緊傍各碼頭沿邊停泊。
四船家應隨時遵照碼頭上巡捕及管理水道之官長所命行船等一切章程。
五各杉板如有意外之事應立即稟報捕房。
六應將執照貼在人所易見之處。
七船家見有搭客遺物應即送交就近捕房。
八若遇巡捕查問船家應即告明船之號數及往何處。
九自日入至日出之時應掛點明之燈俾易瞭見並須將船之號數載明燈上。
十船家不許在定章之外多要錢文並不准無故在租界以內不願接載搭客船實定章。

遠近 牛英里以內洋五分。
每半英里洋五分。
時候 每一刻鐘洋一角。
捐費 每兩月預繳捐洋一元。

第二十三款 茶館

一所領執照不准別人頂替執用。
二如有違犯照上各章程工部局可將執照吊銷並可將領照之人送解懲辦。
三至遲限於晚十二點鐘閉門。
四館內不准有醉酒滋鬧口角賭博等事。
五不准喧鬧致取厭於鄰近人家。
六館內自來火燈及其他各燈至少須距離木料二尺。
七所有門戶均須朝外開門。
八應預備舒暢出路倘遇火災俾在內之人均可逃出。
九應聽捐務委員及工部局所派之員按時入內查看。
十應聽上差巡捕隨時入內查看惟館內之人不准將茶水或實或給於伊。
捐費 每茶燈每月預繳捐洋一角至二角按等酌定。

第二十四款 小車

一所領執照不准別人頂替執用。
二如有違犯照上各章程工部局可將執照吊銷並可將領照之人送解懲辦。
三小車應當在路之左面行走如欲越過前面之車應從前車右面越過。
四小車須堅固潔淨完好鐵軸須加足油料。
五小車夫須強壯有力衣服乾淨。
六不准在路兜攬生意取厭於行路之人。
七自日入至日出之時應有點明之燈掛在車之前面檔上。
八小車所載貨物不許過多致礙車夫之眼不能照顧四面並不許裝累墜粗笨之貨物致路為阻礙而生危險。
九小車載重不准過四百五十斤或六百磅。
十小車載物時自上午八點鐘至下午八點鐘不准在大馬路直行如欲在大馬路裝卸貨物應在最近之橫馬路進出。
十一小車夫應遵照巡捕房隨時所定章程。
保銀 無。
捐費 每月預繳捐洋六百文。
第二十五款 酒館
一所領執照不准別人頂替執用。
二如有違犯照上各章程工部局可將執照

吊銷並可將領照之人送解懲辦。
三至遲於晚間十二點鐘閉門。
四館內不准有醉酒滋鬧口角賭博等事。
五不准喧鬧致取厭於鄰近人家。
六館內自來火燈及其他各燈至少須距離木料二尺。
七所有門戶均須朝外開門。
八不許將酒或實或給於外國水手。
九應預備舒暢出路倘遇火災俾在內之人均可逃出。
十應聽捐務委員及工部局所派之員按時入內查看。
十一應聽上差巡捕隨時入內查看惟館內之人不准將酒食或實或給於伊。
保銀
捐費 每季預繳捐洋 元角按等酌定。
水菓店及水菓攤 一九一八年(即民國七年起)
一執照不得頂替借用。
二執照號碼須釘於進出路口人所易見之處執照須懸掛屋內。
三水果係包括甜瓜糖蔗甘薯紅蘿蔔及天津蘿蔔而言。

四店中攤面之布置須遵衛生處之指導帶使合於衛生。
五牆壁及房頂每年四月十月須粉刷一次。
六店中不得容留身患傳染病者。
七生食之果品已切開或去皮者不得露置以免蒼蠅集止。
八店中不得隨地吐痰並須有適當之設備以防蒼蠅或塵埃之飛入營業時須注意於公眾衛生及得衛生委員之贊許。
九衛生處委員得隨時入內查察。
十衛生處或其委員索取樣品考驗時即當交出如所售之物有腐敗不潔不合衛生不堪食用者此項劣貨即當充公更將領照入究罰。

十一不得行賄於工部局各項人員。
十二如有違反上列章程者工部局得將執照吊銷或勒令停業並將領照人究罰。
錢店 一九二〇年(即民國九年)四月一日起
一所領執照不准另給別人頂替執用。
二領照人應即係該店營業負責之主入。
三所領執照應懸於店內人所易見之處。

四應用中西文書明已領執照之錢店等字樣牌號懸掛該店顯明之處。
五該店應任偵查巡捕或本局捐務處查驗執照之人員入內查閱。
六該店每日至遲限於晚間十二點鐘閉門停市直至次晨五點鐘方可開門。
七該店應將當日兌價以中西文大字書明安設顯明之處。
八領照人如將該店遷移即須報知本局捐務處惟除由本局允准外該店營業負責主人不得轉移他人名下。
九該店不准有阻礙通衢街道處。
十領照人或店夥不准使用假偽銀錢鈔票等如遇發見假鈔票銀錢應即報知巡捕房。

十一無論何項酬勞銀錢不准給與本局所僱各等人員。
十二如有違犯照內各條款者本局當將執照或暫時收回或竟吊銷所存保銀或全數充公或發還一部份均悉本局核定或仍將領照人交捕送辦。
保銀 須照本局酌定數目完納。
捐費 每季按等預繳銀自一兩至二

十五兩

煙店 一九二〇年(即民國九年)

四月一日起

- 一 所領執照不准另給別人頂替執用。
- 二 應將執照號數牌裝置該店大門外顯明之處。並須時常收拾潔淨。不得模糊。仍將執照懸於店內人所易見之處。
- 三 該店應任值差巡捕或本局捐務處查驗執照之人入內查閱。
- 四 該店每日至遲限至晚間十二點鐘閉門。停市直至次晨五點鐘方可開門。
- 五 該店不准有阻礙通衢街道處。
- 六 無論何項酬勞銀錢。不准給與本局所僱各等人員。
- 七 如有違犯照內各條款者。本局當將執照或暫時收回或竟吊銷所存保銀。或全數充公或發還一份均憑本局核定。或仍將領照人交捕送辦。
- 保銀 須照本局酌定數目完納。
- 捐費 每季按等預繳銀一兩至廿五兩。
- 米店 一九二一年(即民國十年)
- 七月一日起

- 一 此項執照不准讓與別人頂替執用。
- 二 米店房屋應繳本局之房捐應於到期十四日內繳付。
- 三 上差巡捕及本局捐務處衛生處人員得自由入內。
- 四 房屋須照衛生章程收拾清潔。
- 五 領照人應備確實簿記將其現存米數記載明晰。以備巡捕隨時查閱。
- 六 領照人應遵照本局有時於華字報上登載一切通告。禁止囤積食米壟斷居奇各條款。
- 七 無論何項酬勞銀錢。不准給與本局各等人員。
- 八 如有違犯執照條款。本局當將執照或暫時收回。或竟即吊銷。並仍將領照人送究。
- 執照費每半年洋一元。
- 三書寓 一九二四年(即民國十三年)七月起
- 一 執照不得轉授於人。
- 二 執照號碼牌懸在房屋大門外顯明之處。常須清晰不得漫漶。執照須懸屋內顯明處。
- 三 工部局人員管查驗領照處所之事者。

- 可自由出入。
- 四 不得有討論政治演說政治。或其他政治性質之集會。或有足以擾害租界治安秩序之會議。總須先由工部局書面允許方可。
- 五 事務以唱歌說書為限。
- 六 不得有淫亂之事。
- 七 不得有酗酒及滋擾或不道德之行動。
- 八 不得有鳴鑼等響聲擾及鄰居。
- 九 不得堆積污穢之物及引火物。
- 十 燈火至少距木料十英尺。
- 十一 屋內應有合於衛生之佈置。
- 十二 不得吸鴉片烟。如有其人。應由領照之人立報捕房。
- 十三 不得用嗎啡苦根等毒物。
- 十四 屋宇須遵照核定之衛生情形。營業須依照公共衛生之需要。為衛生處之所滿意。
- 十五 不得向工部局人員給與酬勞之類。
- 十六 巡捕應於到期後十四日內付清。
- 十七 如有死亡犯罪等事。立須報告捕房。
- 十八 有違上章者。執照可由工部局取銷。或暫與吊銷。所存之款。由工部局隨意將

全數或一部分充公。

十九 十五歲以下之女孩。不准到屋內。僱之人。必須自領有執照。

二十 僱者之人名須在執照下面註明。如有變動。應立即函知河南路總巡捕房捕頭。

二十一 不准賭博。惟紙牌骰子可用。

二十二 尋常正當吃食之時以外。不得售酒飲酒。

保證金由工部局酌定。

保費每季十元。

二 華人總會章程

一 該總會所領之執照。不許另與別人頂替執用。

二 如有違犯照內各條款者。本局當將執照或暫時收回。或竟即吊銷。所存保銀。或全數充公。或發還一部分。均惟憑本局核定。或仍將領照者交捕送辦。

三 該總會每日至遲限於早晨二點鐘閉門。

四 該總會每晚未閉門以前。應在大門上燃點明燈。

五 會友不得逾三十人之數。

五 會友不得逾三十人之數。

- 六 該總會應備有合宜廁所。
- 七 會友之姓名事業住址店號。須懸掛屋內。人所見之處。
- 八 不准任會外之人入內。並不准任人出費入內。
- 九 該總會內不准有醉酒喧鬧賭博。暨一切不安分等事。惟打紙牌與竹牌則許可。
- 十 鴉片煙及酒不准在總會內或吸飲或售賣。
- 十一 該總會應任上班值差巡捕之便。入內查看。並將所領執照。隨時預備給閱。
- 十二 不准將無論何項酬勞銀錢。給予本局各等人員。
- 保銀
- 捐費 銀二十五兩正。

四 房捐

公共租界房捐(俗稱巡捕捐)不論店舖行棧居戶住宅。均按租價。每洋百元每年捐十二元。一九二〇年(即民國九年)起加二元。共十四元。由租戶負擔。按西曆每季一繳。例如房租每月一百元。每年共一千二百元。房捐按百元捐十四元算。即須一百六十八元。

分四季攤付。

按一九二一年(即民國十年)工部局發有布告云。凡租界內領取執照之房屋。應繳房捐。均限到期後之十四日內。完全照繳。此項新章。即將附於執照章程第一條後。

五 工部局管理清潔衛生所無捐執照章程

執照章程

附記 特別市財政局現收房捐。按照房租。每百元。店舖行棧。捐十元。居戶住宅。捐六元。均按春夏秋冬四季徵收。

售賣各種危險品 一九一八年(即民國七年)起

危險品者係指易於發火。或爆裂。足以危害生命財產之品。例如火藥炸藥。留羅地(即假象牙假琥珀等物)。火絛。無煙火藥。畢克立酸及其他綠化物。淡化物等。用以製造爆發品及軍裝火器者。此外如石臘油。黃磷。硝石。硫磺等。有危險性質者。亦在其內。

一執照不得出借。
 二房屋之建築設備。須遵救火會會長之指導。注意於公眾之安全。
 三領照人應將存貯危險物品。列表備查。
 四顧客姓名須列表存查。
 五巡捕及救火會職員得隨時入內查察。
 六救火會會長得隨時索取樣品化驗。如驗得該品分解時。足以危害生命財產者。即將該品充公銷毀。並將領照人究罰。
 七不得行賄於工部局各項人員。
 八如有違犯上列各項章程者。即將執照甲銷。或勒令停業。並將領照人究罰。
 洗衣作 一九一八年（即民國七年）起

八作場工人及所著衣服均須潔淨。
 九工人及其家族均須預種牛痘。並設備相當之防疫法。
 十除毛織品外。各種衣服須煮至沸點。
 十一衣上不得沾染唾液。作場內不得隨意吐痰。須時時注意公眾衛生。及得衛生處之贊許。
 十二顧客姓名。須列表備查。
 十三衛生處委員得隨時入內查察。
 十四不得行賄於工部局各項人員。
 十五領照人違反上列各項章程時。即將執照甲銷。或勒令停業。並須按律究罰。
 麵包店 一九一八年（即民國七年）起

病時。須立即報知就近衛生分處。
 七店中不得容留患傳染病者。
 八工人及所穿衣服須常保持清潔。
 九工人及其家族均須種牛痘。遇必要時。須服其他之預防藥品。
 十送貨時。須謹防污染。送貨人須攜帶正式之送貨單。否則一經查出。此項麵包即須充公。
 十一店中不准隨地吐痰。製麵包時。不准有唾液濺入。須有防止蒼蠅之設備。營業時。須注意於公眾衛生。並使衛生處滿意。
 十二顧客姓名。須列表備查。
 十三衛生處委員。得隨時入內調查。
 十四衛生處委員。或其代表。索取樣品化驗時。須即交出。如驗得所製之品。有雜入穢物。不純不潔。不合衛生。不堪食用等情。即以違反章程論。並將此項劣品充公。
 十五不得行賄於工部局各項人員。
 十六無論違反上列何項章程。工部局即將所領執照甲銷。或勒令停業。並將領照人究罰。
 牛奶棚 一九一八年（即民國七年）起

一執照不得頂替借用。
 二須設於適合衛生之處。
 三建築房屋。須遵衛生處委員之指導。
 四屋中天花板及牆壁。每年一月七月。均須重行刷白。
 五不得有人在乳棚中食宿。或直接與住宅相通。
 六擠乳時。必須洗手。
 七擠乳盛乳用各種器具。用後即浸入沸水濯淨。
 八乳擠出後。須即取出乳棚。另貯乳房。始行分送。
 九牛乳牛酪牛油等品。均須黏貼商標。送乳車及一切用具。均須標明店號。以便查核。如或違章。領照人完全負責。送乳人須隨帶送貨單。如無單。一經查出。即將所送之乳悉數充公。
 十領照人之家族或影友。如有患病或死亡時。須立即報明附近衛生分處。
 十一患傳染病者。一概不准容留。
 十二用乳各戶。須列表備查。
 十三屋中不得隨地吐痰。擠乳處須有防止蒼蠅及塵埃飛入之設備。營業時。須注意

意於公眾衛生。並須使衛生處認為滿意。
 十四衛生處委員。得隨時入內查察。
 十五衛生處。索取樣品化驗時。即須交出。如品質低劣。混入他物。不合衛生。此項貨品。即須充公。並將領照人究罰。
 十六不得行賄於工部局各項人員。
 十七如有違反上列各種章程者。即將執照甲銷。或勒令停業。並將領照人究罰。
 賣肉舖攤

八店中各人。應穿潔淨衣服。
 九店中之人。及其眷屬。均應早種牛痘。並應遵照防病之法。預行醫治。
 十各種肉食。非經工部局宰牛作驗宰者。不准發賣。如有不堪煮食之肉。一經工部局驗肉西員查出。即行充公。或肉上蓋有此字。Dunlop 西字者。即次等肉。亦如此辦理。該店內。不准兼作他業。攤售肉者。俟小菜場收市後。即應將未售之肉。送至工部局宰牛作存。放如其居住之處。一經查出。亦即充公。
 十一該舖攤。均須照章收拾潔淨。
 十二應聽工部局管理清潔衛生處各員。隨時入舖查看。
 野味及雞鴨等舖攤

五店內應裝自來水並應逐日用水沖洗地上及板凳各物。
六每逢西曆四月十月應將店中牆壁天花板等粉刷一次。
七不准有人在售賣或存放肉食各處食宿並不准該店與人住宿之屋接連。
八店中各人應穿潔淨衣服。
九店中之人及其眷屬均應早種牛痘並應遵照防病之法預行醫治。
十每年自西曆二月十六號至九月三十號不准出賣野雞自三月一號至九月三十號不准售賣黃藥野兔等野味。
十一如有不堪煮食之食物一經西員查出即充公示罰。
十二該舖攤均須照章收拾潔淨。
十三應聽工部局管理清潔衛生所各員隨時入內查視。

訂以備用水沖洗其牆壁自地高至五尺亦須用水門汀粉刷並須遵章建造陰溝及備合式之燈暨通氣之處。
五店內應裝自來水並應逐日用水沖洗地上及板凳各物。
六每逢西曆四月十月應將店中牆壁天花板等粉刷一次。
七不准有人在售賣或存放肉食各處食宿並不准該店與人住宿之屋接連。
八店內各人應穿潔淨衣服。
九店中之人及其眷屬均應早種牛痘並應遵照防病之法預行醫治。
十如有不堪煮食之肉一經工部局西員查出即行充公示罰。
十一該店應遵章收拾潔淨。
十二應聽工部局管理清潔衛生所各員隨時入內查視。

一 所領執照不許他人頂名冒用。
二 如有違犯照上章程工部局可將執照吊銷並可將領照之人送解懲辦。
三 該舖四面及左右附近處均須潔淨。
四 該店房屋須用磚石砌造地上須用水門

一 各牲畜應於宰殺或送出口二十四點鐘以前送到工部局屠宰處。

六 工部局宰牲場

驗宰及收費章程

二 工部局應預備稻草以便牲畜停臥。
三 如有牲畜遺失或倒斃與工部局無涉四除特准外工部局祇准有照肉舖用此宰場宰殺牲畜。
五 祇准有憑據或合式之人宰殺牲畜。
六 如管理宰場之西員查得不可煮食之牲畜即可退還其在宰場已宰之牲畜須先行驗過蓋有工部局已驗之印方可離場否則不准。
七 在租界各路搬運肉食應用潔淨之布遮蓋不准有人坐在肉上如有不潔之肉食應即裝入有蓋之器運去。
八 除特准外准宰之時刻列左。
自西曆十月一號起至五月三十一號自早晨十點鐘至下午四點鐘止其餘時候自早晨十點鐘至下午六點鐘止。
九 屠夫及出店等人均須遵照西員指示保護肉食如違犯章程或吊銷執照示罰。
宰費 牛一頭價八角五分如在所定時刻之外加費一角在宰場驗視送出口者每頭費七角五分用水沖洗牛皮臟腑每頭費二分羊一頭價一角如在所定時刻之外加費五分在宰場驗視送出口者每

每頭費五分。
小牛一頭價二角半如在所定時刻之外加費五分在場送視驗宰出口者每頭費五分猪一頭價二角如在所定時刻外加費二角。

七 法租界衛生捐

章程 一九二六年七月一日起實行

凡洗衣作冷飲冰食咖啡館麵包舖水菓行店糖果罐頭食品糖行南北雜貨行頭等鹹貨行鮮魚行豬肉莊牛行獸醫飯館酒店粥店點心店以上各項每季捐洋二元每年四季。
二等鹹貨店每季洋一元年捐四次。
牛肉莊分頭二等頭等每季洋十元二等每季五元每年亦捐四次四季捐期每年陽曆正月四月七月十月。
成衣舖每半年捐洋二元年捐二次捐期正月七月。
小菜場各攤戶每年四季每次捐洋一元捐期每年陽曆正月四月七月十月。

政局現行捐稅

表

總捐 派員按季征收居戶住宅按照房租百分之六店舖行棧按照房租百分之十沿黃浦及蘇州河按照房租百分之十二
賽馬稅 按次捐按照營業所得千分之五
陸上交通稅 營業汽車每季十二元自用汽車每年三十元每季十元營業馬車每月二元自用馬車每季五元裝貨汽車每季甲等(四至五噸)三十三元乙等(三至四噸)二十七元丙等(一至三噸)二十一元丁等(一至二噸)十六元戊等(未滿噸)十三元大貨車每月五元小貨車每月一元小車每月七角機器腳踏車每季五元腳踏車每年二元營業人力車每月一元自用人力車每季三元三輪自由車每月一元五角裝車每月一元五角水上交通稅 浦江船捐每月按照船之營業種類及重量征收計分十九種捐資自二角至二元不等蘇州河船捐每月一等

(百五十擔以上)五角二等(百擔至百五十擔)四角三等(不滿百擔)二角渡船捐每年牌照費二元商船掛號換照每月一等十元二等六元。
雜稅 清潔捐按月認商照得標數目繳納廣告稅路旁廣告及牆壁廣告每方尺五分游行廣告每人每日一角認商照得標數按月繳納公坑捐按月認商照得標數繳納驗婚捐即宰牲捐由宰牲廠主按月繳納。
營業稅 電汽公司營業稅按照營業盈餘抽收百分之五每年分兩次徵收戲園執照捐按月一等百元二等八十元三等四十元四等二十四元遊藝執照捐按月一等五元二等三元三等一元茶館捐按每月極一角至一角五分露天經秤蔬菜地貨執照捐每年甲等八十元乙等六十元丙等四十元牛捐按月每頭一元二角至一元四角由認商按照認數繳納菜場貨攤執照捐甲等一元二角乙等八角。

已 衛生章程

八 上海特別市財

一 工部局衛生示

論
爲出示曉諭事。照得衛生之法。全賴飲食起居講求潔淨。所有各種穢物。務宜掃除淨盡。本局醫官特彙列以下各條。望人一體遵照。以免天花霍亂痢疾痧紅疹癩瘡瘟疫瘧疾諸項疾病。

公用各法

一 凡查驗房屋是否潔淨。可稟報河南路一號本局醫官。以便派人料理。並不取費。
一 各項穢物有礙衛生者。務宜隨時報知本局醫官。

一 本局於靶子路建造醫院一所。凡居民感染疫症危險病症。俱可送入院內醫治。不取分文。如欲獨居一室。院中亦備有房屋。惟病者略行貼費。

公共衛生

住宅得請求衛生處察看。不取費用。最好於租屋前。先請衛生醫員察看。經其證明合於衛生。然後與房東定約。如遇有害衛生情事。得告知衛生處。
遇傳染病流行時。得遷入隔離病院(靶

子路)療治。概不取費。有傳染病後。得請求衛生處消毒。概不取費。各處衛生分局均送種牛痘。

病人運送車

租工部局汽車。運送病人入醫院。每次取費洋二元。有中國侍者照料。不另取費。如需看護婦。加二元。欲租者可電話知照四二零四二號。或四二零二八號。不論早夜。隨招隨到。運送患傳染病者入隔離醫院。可以電話告知女院主。派出不取車費。(華人病院電話四二零四一。西人病院電話四二零三八) 上項汽車。二輛專司救傷人。備意外。及直接由巡捕帶回之病人。一輛備出租之用。常駐老關巡捕房。電話一二零四一號。

一 民間房屋。前曾寓居患疫之人。可稟本局醫官。當派人至其室代爲收拾潔淨。毫不取費。

居家各法

一 食物宜下鍋煮透。方可入口。自西曆六月起至十月止。煮熟各物。不准越宿再食。菜果貼近地面。易染傷寒霍亂及腸內諸症。故未煮之前。勿與他種食物相近。必待煮熟。任已熟。

施種地日期與時間列下

一 專種西人

中區漢口路二三號。除星期六星期日兩天外。每日下午四時至五時。

北區鴨綠路四八號。北四川路一九〇號。

A (西童公學對面) 每星期二與五。下午四時至五時。

東區華德路五七號(匯山小菜場)西華德路J四二八號(近兆豐路轉角)每星期一與四。下午四時至五時。

西區麥根路二八號。每星期五。下午四時至五時。

二 專種華人

中區漢口路二三號。每日下午二時至四時。議事廳。每星期一與四。下午二時至四時。

北區鴨綠路四八號。北四川路一九〇號。A。七浦路一〇〇號。每星期二與五。下午二時至四時。

東區松濤路二號。揚州路四〇號。華德路五七號。東西華德路J四二八號。通州路一〇號。每星期一與四。下午二時至四時。西區愛文義路五九號。麥根路二八號。

靜安寺路F一二五二號。每星期五。下午二時至四時。

游泳池

北四川路公共游泳池。係於一九〇七年五月二十五日創辦。現行章程如下。

一 游泳時間。晨六時起。晚八時止。

二 晨九時至下午一時。爲婦女及小孩游泳時間。小孩非有人負責。不得入池游泳。

三 十六歲以下之小孩。須於下午六時半以前停止游泳。

四 入池游泳之前。須先用雨浴。

五 游泳者須著合式之游泳衣。

六 每人取費一角。入門時收取。

七 浴後之游泳衣及游泳時換下之衣服。雜物可交侍者收管。惟備有遺失。不負責任。

二 特別市衛生局

佈種牛痘總分

局地址

- 總局 南市毛家街。每星期一至六全日。
- 南分局
- 第一分處 董家渡天主堂。每星期一至六。上午九時至十二時。
 - 第二分處 三泰碼頭公立上海醫院。每日下午二時至五時。
 - 第三分處 滬寧營亞東醫院。每日下午一時至四時。
 - 第四分處 中華路方浜橋楊月川。每日上午九時至十一時。
 - 第五分處 新北門障川老街董德靈。每日下午二時至四時。
 - 第六分處 中華路江輔瑞。每日上午八時至十一時。
 - 第七分處 城內縣前街紅十字會泥城分會。每逢單日上午十時至十二時。
 - 第八分處 小石橋街朱榮錦。每星期二全日。
 - 第九分處 東黃家崗路南洋醫院。星期二四六下午一時至三時。
 - 第十分處 中華路中華醫院。每星期一至六日全日。
 - 第十一分處 白濠一街求仁醫院。每星期

方可無患。

一 水未煮過。慎勿入口。荷開水冰凍水皆與人有害。惟茶最平穩。最宜成宜。

一 蚊蠅最易傳病。故食物必須遮蓋。以免散毒於內。致人誤食生病。蚊蠅吮人。亦能成瘧。故應時務將帳子垂下。入內地游歷者。帳子尤不可缺。淺沼之內。蚊易散子。惟用火油少許沖下。庶可斷其生機。家有積水。尤宜除去。蚊自不生。

一 垃圾不宜存積。宜備一輕便之白鉛桶。將垃圾倒入。各戶糞桶。尤宜蓋閉嚴密。如垃圾桶及糞桶無從購辦。可向河南路一號本工部局購取。

一 天井及陰溝。宜每日用水沖洗。勿任丹陷。一沿路吐痰。最爲穢德。若係癆症人之痰。遺害更大。故吐痰宜在陰溝或火爐之內。方可無患。一居民宜種牛痘。若依舊法。用痕痲塞入鼻孔。雖一人不染天花。其餘仍恐傳染。殃及。

預防天花施種牛痘

牛痘每三年須覆種一次。每年自陽曆十月至四月於各衛生分局施種。不取分文。華人及貧困西人。皆可往種。

一三五上午十時至十二時。
 第十二分處 黃家關路嘉人醫院。每星期一三六全日。
 第十三分處 西門外婦孺醫院。每星期二五上午十時至十二時。
 第十四分處 馬路橋街新善言堂何理中。每星期一三五上午十時至十一時。
 第十五分處 高昌廟仁和藥房鄭貽康。每日上午八時至十時。
 第十六分處 龍華路外日暉橋鄭繩祖。每日下午四時至六時。
 閩北分局
 第十七分處 新民路苦力車夫福音會。每星期一三五下午二時至五時。
 第十八分處 海寧路天保里史國藩。每星期二四下午二時至四時。
 第十九分處 王家宅聯義醫院。全日。
 第二十分分處 寶山路新善育堂分醫院。每日上午。
 第二十一分處 寶山路華興里周鳳歧。每星期二四下午二時至四時。
 第二十二分處 鴻興坊香興里口薛國正。每日下午二時至四時。

第二十三分處 寶山路。每星期三六下午一時至四時。
 第二十四分處 青雲路恒裕里凌惠之。每星期二四六下午二時至四時。
 第二十五分處 胡家木橋上海聯益善會。每日上午九時至十一時。
 第二十六分處 物華路如馨里徐牧湖。每星期二四六下午一時至三時。
 第二十七分處 民立路本局滬北辦事處。每星期二四六下午二時至五時。
 第二十八分處 寶山路華興里王德美。每星期二四六上午九時至十二時。

三 上海吳淞兩處 防護染疫章程

發痧以及黃症並瘧子瘟等類之病。抑或有患疑似以上各類之病。並或有已死屍首。而疑似染疫致斃者。則其船俱為染疫之船。三凡來船抵口。而該船上人內有傳染瘧子瘟者。不論其在抵口以前所染。或即抵口之時所染。應俱為有瘧子瘟之船。
 四凡所謂可疑之船者。乃即來自有疫口岸之船。不論其係一徑直走到口。或係轉由別埠到口。但計其自彼開船至此。尚在十天之內。應即為可疑之船。
 五凡所謂崇寶沙防疫醫院。因該醫院係在崇寶沙西南蕙頭地方。故以是稱該處海面計有白色浮筒兩個。乃即以爲停泊疫船之界限而設。

總章
 一凡染疫以及可疑船隻。駛近吳淞之時。務須即在船首前懸上黃旗。必俟至醫員上船檢驗後。始有准單。方可下旗進口。
 二凡染疫以及可疑船隻。無論何人。或上下均須執有防疫醫員之准單方可。至若此外之起卸貨物行李等項。亦俱照此辦理。
 三凡引水之人。帶領染疫以及可疑之船者。非得有醫員准單。不能擅自離船。至若該船

如須輪船拖行。則必得在該船之前。斷不可在兩旁重拖。以防互相傳染之患。
 四凡船隻抵口。醫員到船驗疫。所定時刻。早自六點鐘起。晚至六點鐘止。而其間船多候久。總以迅速開驗爲最妙。該船主務須准如醫員所囑。令凡在船之人。自大副以至水手。並各搭客等。均須出立驗面。一同候驗。所有船內各段房間等處。亦准聽由醫員遍加察看。至若醫員問及船上一切。或自開行暨至本口一路之前後情形。皆應一併詳細答悉爲要。
 五凡遇崇寶沙醫院。因各別口已無瘟疫。停止辦防之時。而如有他口來船。或到上海。或進吳淞。除即遵此總章外。並須按其後列之專章辦理。
 六凡遇崇寶沙醫院舉辦防疫之時。而如有他埠染疫之口來船。或到上海。或進吳淞。抑或欲往長江。除即遵此總章外。並須按其後列之專章辦理。
 七凡遇他口疫起之後。而所有崇寶沙醫院一切防疫事宜。均應由監督與各國領事會同察核情形。斟酌定奪。出示施行。即如何埠因已患疫。應即預防。作爲有疫之口。此其一

也。又何埠因已疫淨。應即免防。作爲無疫之口。此其二也。又崇寶沙醫院。應於何時爲始。必須開辦防疫。並於何時爲止。即須停辦防疫。此其三也。又其四辦防之法。或各別口有疫之時。則防其傳染進口。致礙本口。或本口有疫之時。則防其傳染出口。致礙各別口。是以凡有應行禁止進口及出口之各種貨物。自當隨時格外小心。設法會禁。以全保護。而免彼此傳染之患。一面即由本口稅務司轉飭理船廳。應通知一體遵行。並由本口稅務司通知該疫口稅務司查照。至若該疫口係屬外洋。則即通知該地方官辦理可也。
 八凡在上海吳淞停泊之船。除患瘧子瘟及疑是瘧子瘟外。如有患似分解本章程第二款所載各種疫症者。應即報明理船廳。轉囑醫員到船檢驗。該船倘在上海。則須酌令駛至泊船界外。即耶松引翔港船廠下首停泊。倘在吳淞。則應令與他船遠離停泊。以便按照後列之專章辦理。
 九凡進口船隻。而有患瘧子瘟及疑是瘧子瘟者。應立即報知理船廳。轉囑醫員到船檢驗。酌令該船駛至崇寶沙停泊。以便按照後列之專章辦理。

十凡有疫之口來船。不准進口之貨。如各種皮貨皮張毛髮破爛紙布鮮果菜蔬。以及沾有泥土之花草。並沙泥雜土。又植物化成之泥塊沙屑。兼如屍棺等類。一概不得運進本口。
 十一凡華洋人等。如有違背以上各款者。華人則送地方官。洋人則交該管領事官。分別罰辦。
 專章
 一凡來船有患瘧子瘟者。概不准其駛進吳淞上海兩處停泊。必得在吳淞口外之船路紅浮筒以外停泊。俟醫員上船驗明屬實。乃由理船廳飭令該船移往崇寶沙泊船界內停泊。以便按照後列之專章辦理。
 二凡駛抵吳淞之船。除瘧子瘟及疑是瘧子瘟外。如有患別種疫症。而並非瘧子瘟者。須聽該處指泊人員指定泊處停泊。該船倘赴上海。則應駛至泊船界外。即耶松引翔港船廠下首停泊。務照醫員所囑。將病人與人離開。或設法令人離開病人。並須在船上薰除淨盡之後。方可給予准單進口。
 三凡染疫之人離船之時。必須憑有醫員在船照料。且須處處格外小心。即如該病人大

小便所遺並其用過浴水脫下衣履在床被褥等類倘猶未經薰過不得運棄江中是外又有例應用火焚燬之件則亦不得運棄於江也。

另章

一凡來船之染有瘟疫以及形有可疑而似乎染疫者均須在崇實沙之泊船界內照章停泊辦理。

二凡有疫之船一切辦法必須悉遵防疫醫員指示而行或須將患疫暨疑疫之各病人離去此船或須將此船上人離開該病人又或須將疫死之屍移埋他處均准聽候斟酌辦理以便將其船身如法照薰至該船於病人起淨之後總不過再扣十天而已。但若該船尚在未經薰透之時不得遽予放行必俟醫員給有准單方可進口。

三凡形有可疑染疫來船一俟驗明屬實並無傳染瘟疫情事而業已悉知理船聽定章遵辦完畢者應即給予准單放行進口惟若該船倘果查有可疑之處則即作為染疫之船。

上海百老匯路閔行路角

德祥公記首飾號



金，銀，珠，寶，
鑲，嵌，雕，刻，

有藝術。
有信用。

精鑲珠鑽寶石白金飾品、
雕刻中西文字圖畫電鍍
金銀銅錫器皿、修理鐘錶
洋琴唱機、兼售各種金銀
手錶、及象牙虎珀珠鑽、名
磁古董。

自鑄



廉價發售

商務印書館謹啓

本館鑄造中西鉛字，有三十餘年之經驗。聘請專門技師雕刻字模，選辦上等原料，用最新式自動澆字機，鑄造各式鉛字。字身光潔齊整，絕無絲毫參差。所用安的母亲尼成分，特別加多，故體質堅硬，筆畫清楚，可耐久用。中文鉛字除普通字外，有仿古楷書黑體等多種，普通字自頭號至七號，均有全副，可以零售合售。取價均極低廉。西文鉛字大小六百餘種，字體繁多，零件齊備。國內印刷業購用是項鉛字，皆能得滿意之成績。另印鉛字樣張及價目表等，承索即奉。

上海指南卷三 公共事業

甲 學校教育

一 大學校

中央大學商學院 (校址) 霞飛路八三四號。〔編制〕預科。本科 (普通商業系會計系、工商管理系、銀行理財系、國際貿易系、交通運輸系、保險系)。附設夜校。

中央大學醫學院 校址吳淞。

第一交通大學即舊南洋大學 (校址) 徐家匯海格路。〔編制〕機械工程科、電機工程科、交通管理科。

國立暨南商科大学 (校址) 真茹鎮。

〔編制〕商科大學部、高中部 (商業中學科、師範科)。初中部 (初中補習科)。

國立勞動大學 (校址) 江灣火車站。

〔編制〕勞工學院、勞農學院、勞工小學。

復旦大學 (校址) 大學部江灣鎮中學部江灣翔殷路。〔編制〕研究院、大學部

上海指南 卷三 公共事業 學校教育

〔文科、理科、商科、生物學科、社會科學科、中國文學科、預科〕 中學部 (高級中學、初級中學) 〔納費〕每年學費、研究院及大學部一百元。中學部九十元。電燈及膳費六十元。宿費二十元。運動費四元。圖書費二元。午膳者膳費二十元。均分二期繳納。

文治大學 (校址) 徐家匯謹記路。〔編制〕分本科、預科、研究所、專修科、特別生。

大同大學 (校址) 滬杭車站北首。〔編制〕普通科、大學預科、英文專修科、數理專修科、大學別科、大學本科 (文科、理科、商科、教育科)。附設選科、暑期講肄科。

〔納費〕普通科每學期學膳費、寄宿者七十元。半膳者五十二元。通學者四十元。專修科及大學科每學期學膳費、寄宿者八十元。半膳者六十二元。通學者五十元。選科每學期聽講費、每週授課在六學分以內者二十一元。九學分以內者三十一元。

二十學分以內者四十一元。十五學分以內者五十一元。如欲在校午膳者應加膳費十二元。各科生每人每學期應納運動費一元。

同濟大學 (校址) 醫科白克路。工科預科醫科預科及中等機械科吳淞鎮。

中國公學大學部 (校址) 吳淞砲台灣。

〔編制〕本科 (商學院、理學院、法學院、文學院) 預科。〔納費〕本預科每學期應繳學費四十元。宿費二十元。體育費二元。講義費三元。圖書特別捐三元。畢業文憑費及畢業考試論文審定費五元。特別生學費每學期每學分三元。餘與正式生同。

遠東大學 (校址) 金神父路底打浦橋。

〔編制〕大學部 (文科、法科、商科) 高等師範科 (英文、商業、國學、數理) 中學部 (三三制)。

南洋醫科大學 (校址) 麥根路 (銅板廠新橋堍) 又薩坡賽路二三號。

東南醫科大學 (校址)南市滬軍營外馬路三六三號。

南方大學 (校址)荊州路。附屬高級中學及高級商業學校麥根路四四號。 (編制)文科 (國學系,英文系,教育系,社會學科 (政治系,法律系,經濟系,社會學系),商科 (銀行系,會計系,運輸系,工商管理系)專修科 (國學專修科,英文專修科) (納費)每學期學費四十元。膳宿費四十五元。圖書費三元。體育費二元。醫藥費一元。講義費三元。(多選少補)其他書籍用品均由學生自備約二三十元。

國民大學 (校址)靜安寺路三一八號。 (編制)文科 (國學系,英文系)商科 (銀行系,會計系,工商管理系)教育科 (教育心理系,教育行政系,國文系,英文系,及社會科學系)社會科學科 (社會學系,政治學系,經濟學系)專修科 (教育,英文,國學,商業,報學)教育專修科 (國文,英文,社會科學,教育行政)附屬高初中並附設推廣部。為便利已在社會服務者研究學術。及在校學生補習學分。(納費)每學期大學各科均四十元。附屬中

學。高初各級均三十元。膳費二十八元。宿費三十元。湯水費二元。雜費七元。講義費三元。基金捐二元。年鑑費二元。

東華大學 (校址)康腦脫路一八號。 (編制)土木工程科。探礦冶金科。附設中學科。 (納費)每學期學費本科五十二元。中學科三十四元。膳宿費三十八元。午膳者十二元。

中華法政大學 (校址)西康路一三二號 (南洋路對過)。

大夏大學 (校址)大學部膠州路三〇一號 (板橋路北)中學部戈登路麥根路口八四號至九〇號。 (編制)文科文學門 (國文系,英文系)哲學門 (哲學系,心理學系)社會科學門 (歷史學系,法律學系,政治學系,經濟學系)理科 (數學系,化學系)教育科 (心理學,組教育,組教育行政)商科 (銀行理財系,貿易系,會計系,商務行政系,鐵路管理系)高等師範專修科 (國文系,英文系,數理學系,社會科學系,混合科學系) (納費)每學年本科學費八十元。預科七十元。均分兩期繳清。註冊醫藥及講義費每學期

六元。膳宿費每學期四十元。賠償準備金每學期四元 (賠償餘款或全未賠償者均於學期終發還) 書籍由學生自備。每學年約需三十元。

上海法政大學 (校址)浦柏路四七九號。 (編制)本科 (法律系,政治系,經濟系,商業系)專修科 (法律門,政治門,經濟門,商業門)銀行專修科。預科。 (納費)每學期本科各系及專修科學費四十元。預科學費三十元。宿費四十元。講義費本科各系及專修科六元。預科二元。書籍均自備。雜費各五元。

上海聖治大學 (校址)曹家渡勞勃生路。 (編制)大學部文科 (國學系,史學系,哲學系,教育學系,西洋文學系,方音學系,新聞學系)法科 (法律系,政治系,經濟系,社會系)商科 (會計學系,商業管理學系,銀行財政學系,國際貿易學系,保險學系)預科。法政專門部 (法律科,政治科,經濟科)專修科 (國學,哲學,英文)附屬中學。 (納費)學費,大學專門部及專修科每學年八十元。大學專門部預科及高中每學年七十元。膳費六十元。通學

中膳費三十元。宿費二十四元。雜費四元。(完全通學二元)書報費四元。體育費三元。各費均分兩期繳納。

上海景利醫科大學 (校址)閘北青雲路。持志大學 (校址)公園靶子場後江灣路。北體育會西路。 (編制)文科 (國學系,英文系)法政科 (政治系,法律系,經濟系)商科 (會計系,工商管理系,銀行系,國際貿易系,保險系)社會學科。高級中學部。 (納費)每學期學費,大學部四十元。中學部二十六元。膳費均三十元。半膳者十五元。宿費十五元。體育費一元。書報費二元。存儲費三元。雜費二元。

中華藝術大學 (校址)江灣路花園街。 (編制)繪畫科 (西洋畫系,中國畫系)音樂科 (西洋音樂系)圖案科 (工藝圖案系,裝飾圖案系)藝術教育科 (圖畫音樂系,圖畫手工系)文學科 (中國文學系)。

上海藝術大學 (校址)善鐘路。 (編制)大學部 (西畫系,音樂系,文學系)藝術教育科 (圖畫系) (校址)震飛路八三四號至八

三六號。 (編制)大學部 (文科,理科,商科)中學部 (高級中學,初級中學) (納費)每年學費一百元。膳宿費一百二十五元。體育費四元。學生會費二元。

東吳大學法律學院 (校址)崑山路一一號甲。 (編制)本科。預科。 (納費)每學年學費八十元。法學季刊報費二元。分兩學期繳納。寄宿費每學期二十元。

震旦大學 (校址)呂班路一四三號。 (編制)預科。文學法政科。算術。工程科。博物醫學科。特別班。 (納費)學費每學期五十元。寄宿費,東舍二十元。西舍十三元。書報運動費各一元。膳費,每月約需七元。總計每學生合書籍筆墨及一切雜費每年需洋二百五十元左右。

滬江大學 (校址)楊樹浦。 (編制)本科 (普通組,教育組,社會科學組,自然科學組,中國文學組,宗教組,商業組)預科。 (納費)每學年學費八十元。膳費及雜費七十五元。運動費六元。宿費十元至十五元。圖書館費二元。其他實驗等費。均分兩學期繳納。 三育大學 (校址)寧國路一七號。 (編

制)正科 (分十四級自第一級至第四級為初等小學第五級至第七級為高等小學第八級至第十一級為中學第十二級至第十四級為大學)特科 (傳道補習科,婦女傳道科)專科 (神道專修科,國文專修科)師範科 (高等師範科,初級師範科)商業科 (特別縮寫科) (納費)全學年學費二十五元。膳費四十六元。二角五分。寄宿費八元。半。試驗費約四元。報名費一元。醫藥費一元。運動費一元。圖書費五角。書籍與文具費二十元。私立廣州嶺南大學上海分校 (校址)昆明路荊州路女青年會體育學校原址。

二 專門學校

國立音樂院 (校址)震飛路一〇九二號。南國藝術學院 (校址)拉都路西西愛威斯路三七一號。中國醫學院 (校址)小西門外黃家閣路同德醫學專門學校 (校址)參特赫司脫路愛文義路口。私立上海中醫專門學校 (校址)城內石皮街十圖廣益中醫院內。 (納費)每學

期學費二十八元。膳費三十元。半膳者減半。宿費八元。課業用品費三元。雜費二元。僕費二元。

中法國立工業專門學校 (校址) 荊楚德路一九七號。 (編制) 高級中學 (即預科)。工科本科 (初級機械科。初級電機科。初級土木工程科。初級鐵道科。高級機械科。高級電機科。高級土木工程科。高級鐵道科)。 (納費) 每學期學費。高級中學三十五元。工業本科五十元。宿舍電燈等費十元。體育費醫藥費各一元。高中二年實習費二元。工業本科三元。工業本科圖書室費三元。講義費三元。膳費約每月六七元。

南光文商專門學校暨高初級中學 (校址) 呂班路中華棒球場東。又江西路四一號。
水產學校 (校址) 吳淞炮台灣。 (編制) 遠洋漁業專科。航海專科。高中製造科。南洋高級商業學校 (校址) 閘北同濟路。上海美術專門學校 (校址) 菜市路四四二號 (徐家匯路相近)。 (編制) 國畫系。西洋畫系。音樂系。藝術教育系。

文科專修學校 (校址) 新開路北成都路七四九號。 (編制) 國文學系。英文學系。
中華國粹專門學校 (校址) 貝爾慶路美仁里。
國語專修學校 (校址) 敏體尼陸路四一五號。

惠靈英文專修學校 (校址) 滬閘路新龍華車站。上海校舍宜昌路一一五號。 (編制) 預科。正科。 (納費) 每半年學費三十元。膳宿費四十二元。半膳者十四元。運動費一元。新生入校書籍費。預科約四元。正科一年生約十一元。正科二年生約十七元。正科三四年生約十四元。
務本英文專門學校 (校址) 北四川路厚德街。
滬德英法文專門學校 (校址) 派克路底 (舊園街口)。
華華文商專門學校 (校址) 愛文義路巡捕房東首。 (編制) 專門部。並附設中學部。小學部。
文生氏高等英文學校 (校址) 老坊坡橋東首南慎餘里及新開橋西首烏鎮路庫

倫路轉角。 (編制) 預科。本科。 (納費) 每學期學費。預科三十元。本科三十二元。 (凡兄弟俱在本校肄業者每人減收學費二元)。膳宿費四十三元。雜費四元。講義費六角。僕費一元。係每學期計算。預科本科一律。

上海高等英文學校 (校址) 嵩山路僑僑自遷路惟善里一號。 (編制) 初讀科。中等科。正科。 (納費) 每學期學費。初讀科十八元。中等科二十元。高等科二十五元。且華英文專門學校 (校址) 沈家灣西嘉興路口三六號。
東亞體育學校 (校址) 西門方斜路紅房子對面慶安里一四二號。
滬瀕偵探學校 (校址) 徐家匯謹記路。

三 師範學校

上海學院設立幼稚師範 第一院康騰脫路徐園康樂里 第二院膠州路大夏大學南潘園
上海縣立師範學校 閔行鎮
速成師範測繪工程專門學校 北四川路 (總郵局對面)

四 中等學校

(稱專門學校而性質等於中等學校者亦入此類)

上海學院設立上海中學 第一院康騰脫路徐園康樂里 第二院膠州路大夏大學南潘園
上海中學 高中部南市陸家浜 初中部城內尚文路一一七號
上海縣立敬業中學 城內聚奎街聚奎里
上海基督中學校 昆明路二至四號
上海商業中學校 閘北廣東街一〇四號
大華中學 提籃橋保定路
大同中學 閘北天同路天同里二街
中山中學 膠州路口板榔路潘家花園
正風中學 極司非而路二八號
民立中學 大南門外中華路
且華中學 沈家灣西嘉興路口三六號
守真中學 北四川路一〇六號
求是中學 震飛路銘德里
利生初級中學 西門路薩坡賽路二〇一號
尙賢中學 愛而近路 (北河南路口)

昌世中學 天同路 (狄思威路口)
明強中學 閘北八字橋
明德中學 極司非而路六一號 (愛文義路北)
東吳第二中學 崑山路二〇號
泉漳中學 龍華路外日暉橋
青年中學 靜安寺路八六號 (梅白格路口)
亞東中學 南市薛家浜豐記碼頭
南洋模範中學暨小學 徐家匯路
南洋中學 龍華路 (外日暉橋西)
南區中學 小西門
浦東中學 浦東六里橋
海瀾中學 小西門外江陰街
商務中學 閘北滿洲路三長里
基督教善益社商科中學 大東門外紫霞路
涵德中學 新開派克路口
清心中學 大南門外陸家浜跨龍路七號
博文中學 西門唐家灣慈園
景林中學 崑山路一九號
惠中中學 西門斜橋
新民中學 閘北新民路德康里

廣東中學 北四川路鴻慶坊
澄衷中學 塘山路
寰球中國學生會中學 卡德路
嶺南中學 愛而近路同發里八一號
上海公學 白克路二〇七號 (派克路東)
私立吳興中學校 北西藏路南公益里一街東口
上海民治公學 北西藏路蒙古路
市北公學 閘北永興路 又附屬小學部
暨女子部 北車站慶祥里
招商局公學 華德路六五號 (茂海路東)
徐匯公學 徐家匯天主堂路
華董公學 克龍海路三五號
聶中丞公學 荊州路二號
育才公學 山海關路 (卡德路口)
格致公學 廣西路 (北海路角)
修能學社 海寧路錢莊會館後門
立達學園 江灣
同芳英文學院 東鴨綠路親仁里
英華書館 靶子路一九六號
麥倫書院 兆豐路七六號 (岳州路北)
博習英文學院 廣東街口 (靶子路永興里對面)

萃英園學院 開北福生路德康里三街
 (靶子路北)
 聖芳濟學校 南潯路二三號
 上海實業專修學校 康腦脫路康樂里
 實學專修館上海部 愛文義路口北成都
 路廣仁里
 滬北英文專修學校 男學部北四川路橫
 浜橋附近白保羅路 女學部北四川路
 橫浜橋塊
 滬濱英文專修學校 新開路一九二七號
 (張振新醬園西隔壁街內)
 中華歌舞專門學校 南校愛多亞路九六
 六號 北校靶子路天福里三號
 私立豆米業乙種商業學校 新北門內邑
 廟豫園
 上海中學附屬實驗小學校 第一部城內
 尙文路六九號 第二部城內劉公祠街
 劉公祠內
 浦東中學附屬小學校 南市多稼路二八
 號
 上海縣立第一小學校 小東門內敬業學

堂街
 上海縣立第二小學校 浦東楊家渡
 上海縣立第三小學校 北河南路(天后
 宮後)
 上海特別市立比德小學校 辣斐德路一
 一九七號(亞爾培路四)
 上海特別市立且華小學校 老北門內且
 華路
 上海特別市立西外小學校 安納金路德
 祥里二號
 上海特別市立西成小學校 西門內蓬萊
 路
 上海特別市立尙文小學校 城內尙文路
 二四號
 上海特別市立和安小學校 北成都路養
 和里底
 上海特別市立東明小學校 新北門內丹
 鳳樓街七八號
 上海特別市立明倫小學校 文廟路一四
 九號(舊學署內)
 上海特別市立飛虹小學校 文監師路一
 二二五號
 上海特別市立南區小學校 南市蘆膳街

二九號
 上海特別市立唐灣小學校 肇周路鶴園
 內
 上海特別市立倉基小學校 中華路四一
 七號
 上海特別市立時化小學校 西門內洵沙
 場袁公祠
 上海特別市立高昌小學校 南市新馬路
 上海特別市立崇正小學校 西區大佛殿
 上海特別市立梅溪小學校 西門內蓬萊
 路
 上海特別市立貧民小學校 南門外中道
 橋南
 上海特別市立巽興小學校 南市董家渡
 大街牌樓街
 上海特別市立朝宗小學校 大東門外中
 華路三四一號
 上海特別市立隆德小學校 老白渡街
 (如意街口)
 上海特別市立暉橋小學校 外日暉橋東
 上海特別市立萬竹小學校 小北門內萬
 竹路
 上海特別市立農壇小學校 南市滬軍營

相近

上海特別市立養正小學校 城內三牌樓
 北張家街
 上海特別市立德新小學校 開北青雲路
 顧家灣
 上海特別市立蘆濱小學校 開北天通巷
 路(橫浜路西)
 三省小學校 開北福生路同濟里(靶子
 路北)
 三育小學校 開北恒通路二一五號(恆
 豐路西)
 上海學院設立上海小學校 第一院康腦
 脫路康樂里 第二院膠州路大夏大學
 南瀋園
 上海青夜小學校 開北滿洲路三長里
 上海初級小學校 喬家浜路三號
 大中華學校 保定路保定里北二街(匯
 山路北)
 天主教正修高級小學校 南潯路二二號
 引翔邨立培寒小學校 華盛路二〇號
 正心小學校 南市王家碼頭延陵里(竹
 行碼頭南)
 正蒙小學校 老北門侯家路

成德小學校 梧州路潤德里
 先春小學校 孫家街先春公所內
 吉仁小學校 新北門內邑廟公解東
 同岑小學校 老北門內青蓮巷舊址
 安定小學校 老北門內穿心街潘家街
 安息會三育小學校 靶子路三五號(吳
 淞路西)
 汝南小學校 北河南路南成大街茂慶里
 七六至七八號
 西區小學校 西林巷路凝培里
 志成完全小學校 華德路壽品里三〇四
 號
 利生小學校 辣斐德路西成里六三號
 典質業小學校 老北門內吳家街七號典
 質公所
 尙公小學校 開北寶山路寶興西里
 東南兩級小學校 茄勒路義業里二街二
 四號
 育才高級小學校 小南門外中華路二八
 七號
 育賢小學校 霞飛路尙賢堂
 花業小學校 王信義浜
 南洋小學校 兆豐路(東西華德路北)

染業高級小學校 小西門外江陰街業盛
 里
 泉漳小學校 南市外鹹瓜街
 思敬小學校 城內西姚家街四五號 第
 二部南市中華路二二九號
 虹口初級小學校 狄思威路三元宮內
 旅滬廣東小學校 開北寶源路四一號
 珠玉業初級小學校 老北門內侯家浜路
 一七〇號珠玉藥市內
 留雲高級小學校 復善堂街六八號
 益智小學校 北浙江路東唐家街聚寶里
 務本小學 北京路四一一號(福建路西)
 務本小學校 老北門內穿心路清真寺
 務實小學校 新開路醬園街
 參業公立小學校 南市裏鹹瓜街五四號
 (太平街北)
 培本小學校 開北寶山路頤福里
 培德小學校 北四川路清雲里一六一號
 培德小學校 城內金家坊吉里三街
 崇正小學校 塘山路尙賢里
 崇新小學校 寧波路即中旺街羣益坊
 商船初級小學校 漕倉街七四號
 清真小學校 西門內倉橋街

紹慶小學校 辣斐德路紹慶里四六號
 紫金小學校 老北門內紫金路二八號
 陳涇小學校 徐家匯路(巨福路西)
 麥倫小學校 兆豐路大德里
 報關業小學校 小西門內蓬萊路三九號
 博文初級小學校 民立路(共和路北)
 蕙兒院小學校 開北大統路
 蕙風小學校 公興路合興里六六一號
 彭浦鄉立第二小學校 開北永興路(共和新路西)
 善益小學校 大東門內火神廟街六號
 盛涇網業小學校 蘇州路網業公所內
 翕濟小學校 坎山路一〇九四號
 華寶小學校 新北門內福佑路水果公所
 萃英小學校 開北華安坊二街
 萃華小學校 貝勒路承途里四號(西門路南)
 進行小學校 董家渡路(天主堂對面)
 聖公會初級小學校 西門內石駁岸
 聖公會培立初級小學校 愛文義路(梅白格路東)
 強華小學校(附幼稚園) 西區中華路蘭因里口

裕生小學校 龍江路一七號半(威安瑪路東)
 開北市立第一初級小學校 開北大統路(新民路南)
 開北市立第二初級小學校 開北共和路集義里
 開北市立第三初級小學校 開北大統路發祥里
 引翔鄉立胡家木橋小學校 開北育才路
 滬紹水木工業私立通惠小學校 白來尼
 蒙馬浪路二二三號(望志路南)
 銀樓業小學校 南市大碼頭路花園街二號
 儉德小學 界路承德里二四三號
 湖惠小學 南市裏馬路萬聚碼頭南潮惠會館後面
 養性小學校 梅白格路二一號
 養蒙小學校 雲南路仁濟堂內
 鍾英小學校 新開路同昌里
 樂諧小學 南市大碼頭路花園街六號
 懷恩兩級小學校 開北寶興路(廣吉里對面)
 中法學堂 敏禮尼薩路一七九號

日進學校 塘山路一九九號(俞賢里口)
 立德學校 西新橋三一一里
 同善學校 塘山路樂昌火柴廠後會所內
 岐峯學校 開北廣東街二六四號(北四川路西)
 育童學堂 憶定盤路四號(白利南路南)
 育才學校 北四川路清雲里四街四九號
 明德學校 北四川路韋子路東崇業里口
 明德學校 南市天主堂西街(董家渡路南)
 恆基學校 貝勒路慶恒里(徐家匯路北)
 鄒光學校 北四川路(橫濱橋北)
 後德學校 山東路麥家園A字一號天安堂內
 建國學校 呂班路崇德里(望志路南)
 竟成學校 巨瀨來斯路(善鐘路西)
 培英學校 廈門路貽德里一三六號
 基督學校 昆明路基督教會內
 崇義學校 塘山路樂昌火柴廠後
 崇實學校 白爾路仁義里一號
 啓新學校 北江西路桃源坊第二街一九五號
 涵德學校 派克路醬園街一八九號一九

○號
 道南學校 海寧路天鑫里
 尋源學校 北成都路七四九號
 敦仁學校 民國路崇義善會內
 敦睦學校 南市漕倉街五三〇號
 循循學校 開北廣東街啓慶里五街(川公路南)
 華民學校 愛文義路誠意里
 聖心預備學校 東西華德路餘慶里
 聖保羅學校 白保羅路全福里二街九號
 經文學校 山西路卽益湯街絲業會館
 滬西尚德學校 西門外大吉路五四號
 養正學校 北四川路清雲里四街四八號
 廣仁學校 天津路新興里二六九號
 廣東養蠶學校 寶昌路德榮里第八街(虬江路北)
 懷德學校 老永安街三七號(公館馬路南)
 江海模範學校 威海衛路三四號
 國粹中西日夜學校 愛多亞路(龍門口)
 培文中西學校 七浦路順慶里一三三三號

繩正中西學校 寧波路九〇號
 上海三民公學 開北寶興路鴻慶里
 上海公學 白克路二〇七號
 上海中山公學 開北寶山路天吉里
 上海市西公學 奧禮和路一六號
 上海國華公學 望志路望德里二號
 上海錢江公學 新唐家街(北福建路西)
 上海金陵大學同學會第一公學 梧州路九九九號
 中西商業公學 海寧路南林里
 中國女子體育學校附設小學部 倍開爾路春陽里
 中華公學 開北止園路沈家花園後面
 文正公學 麥特赫司脫路
 日新公學 塘山路日新里
 北市公學 開北永興路鴻吉坊
 北區公學 北福建路瑞源里(七浦路南)
 民國公學 新開路大通路新康里
 民智公學 威海衛路潤德里
 民賢公學 開北共和新路(中山路北)
 立達公學 開北虬江路九如里
 自立會教養公學 開北寶山路義品里
 同善公學 麥根路鴻裕里對面

江浙絲經公會經文公學 山西路一九六號
 江陰旅滬公學 小西門外江陰街
 江寧六縣旅滬公學 新開路江寧公所內
 尙源公學 貝勒路義和里一六號(禮自遷路南)
 志成公學 戈登路頤和里
 東南公學 菜市路受福里(白爾路南)
 南離公學 開北新疆路德興里一街
 泉漳公學 南市外鹹瓜街(泉漳會館旁)
 虹口公學 塘山路崇義坊
 倫敦會中西公學 新北門內三牌樓
 浙江旅滬公學 開北天通巷路昌善里(寶興路西)
 培文公學 北山西路順慶里六街
 旅滬安徽公學 開北中山路全院會館
 商船公學 南市會館街
 啓賢公學 虬江路(寶通路口)
 基督公學 梧州路九九九號
 紹興旅滬公學 美租界東唐家街九四七至九五五號
 紹興七縣旅滬同鄉會公學 北河南路景興里八二八至八三一號

紹興七縣旅滬同鄉會公學第二校 南市
 豆市街萃豐街
 紹興七縣旅滬同鄉會公學第三校 北西
 藏路南公益里一二五號
 湖州旅滬公學 北浙江路信昌里及泰仁
 里北長康里正修里
 寧波旅滬同鄉會第一公學 七浦路豫順
 里
 寧波旅滬同鄉會第二公學 東西華德路
 謙吉里
 寧波旅滬同鄉會第三公學 西門路三慶
 里二八號
 寧波旅滬同鄉會第四公學 浦東陸家嘴
 寧波旅滬同鄉會第五公學 共和路鎮安
 里五街一〇六九號
 寧波旅滬同鄉會第六公學 南市篋作街
 寧波旅滬同鄉會第八公學 東有恒路元
 吉里
 寧紹旅滬公學 東西華德路仁德里二二
 六一號
 華民公學 開北國慶路松壽里一街
 萃文公學 新民路(大統路東)
 新民公學 寶山路四〇六號浸會堂內

(義里對面)
 新民公學 南市王家碼頭懋業里
 新華公學 開北南星路崇德里總街(大
 統路東)
 楊樹浦公學 楊樹浦路華忻坊
 開北市民公學 恆豐路均和里五街
 開北公學 海寧路天保里
 鳴哨公學 西門內關帝廟東
 樸荅公學 梨園路梨園公所
 滬北公學 開北虬江路四一一號
 滬西公學 新大沽路六〇〇號(南成都
 路西)
 滬東公學 楊樹浦路(楊樹浦橋東)
 滬海公學 北西藏路中公益里
 滬濱公學 新開路辛家花園賽慶里
 齊魯公學 西門路山東會館東院(呂班
 路口)
 德懋公學 楊樹浦三新紗廠對面
 潘氏公學 板榔路(膠州路西)
 潔如公學 拉都路
 廣肇公學 北四川路福德里
 錢江公學 老開橋北首新唐家街
 雙惜公學 周家嘴路(圓通寺旁)

蘇州旅滬公學 新開路武林里二二八一
 號
 蘇常旅滬公學 北西藏路公益里
 鐵華商業公學 巨額達路二七五號
 競志公學 蒙古路承慶南里
 飛虹書院 東有恒路
 精勤學社 西門外西林路
 勵學學社 西門外大吉路謙益里
 羣學會附屬聾啞學校 東中華路二一五
 號

六 義務學校

上海報界工會義務小學校 老西門內莊
 家街二一號
 中華工商義務學校 貝勒路八五二號
 (海格路北)
 三教善善堂義務學校 福履理路二六五
 號(亞爾培路西)
 市立第一義務國民學校 蓬萊路西成小
 學內
 市立第二義務國民學校 學宮崇勉堂內
 正心義務小學校 南市小南門街五六號
 位中善堂附設國民義務學校 南市外耶

家橋街七三至七六號(毛家街南)
 世界佛教居士林第一義務學校 開北新
 民路(國慶路口)
 明德義務小學校 徐家匯天橋橋路斜土
 路轉角
 采芝義務小學校 公興路采芝坊二街
 金華義務國民學校 南市復善堂街二〇
 〇號(跨龍路東)
 香雪義務小學校 城內邑廟香雪堂內
 南市均安水手公所私立義務學校 城內
 果育堂街一二八號
 南洋義務學校 海格路(徐家匯路北)
 培英義務小學校 華盛路(平涼路口)
 普善山莊義務學校 普善路
 慈善團立第一義務國民學校 城內梅家
 街(喬家路北)
 慈善團立第二義務國民學校 大南門外
 同仁輔元堂施粥廠內
 慈善團立第三義務國民學校 西區方斜
 路四號(斜橋北)
 滬北協濟善會義務學校 漢中路鴻安坊
 滬西慈善會義務學校 肇周路天佑坊
 滬東振華義務學校 齊齊哈爾路底(華

德路北)
 廣肇義學第一校 文監師路三元宮內
 廣肇義學第二校 北四川路元濟堂內
 廣肇義學第三校 海寧路同昌里
 廣肇義學第四校 寶山路頤福里
 廣肇義學第五校 吳淞路久遠里
 廣肇義學第六校 密勒路達吉里
 廣肇義學第七校 吳淞路久遠里
 廣肇義學第八校 武昌路仁德里
 聯義國民義務學校 滬寧車站早橋北塊

七 女學校

上海女子中醫學校 勞勃生路滬北廣益
 醫院內
 伯特利醫院看護學校 斜橋製造局路一
 七號
 人和產科學院 金神父路東莫利愛路一
 六號
 大華產科醫學校 卡德路六三號
 上海女子醫學專門學校 靜安寺路張家
 浜七〇號
 同德產科學校 麥根路一二號
 上海女子文學專門學校 城內喬家路八

三號(中華路西)
 中華女子美術學校 霞飛路寶康里二一
 五號
 中國女子體育專門學校 青雲路一號
 兩江女子體育專門學校 西門外方斜路
 南洋女子中學校 文極司脫路(新拉拔
 橋北)
 上海學院設立上海女子師範學校 第一
 院康福脫路徐園康樂里 第二院膠州
 路大夏大學南濱園
 勤業女子師範學校 方浜橋金家坊一五
 號
 東南女子體育師範學校 貝勒路底天祥
 花園
 上海女子中學 西中華路(文廟路口)
 四明女子中學 開北天通巷路昌善里
 (寶興路西)
 坤範女子中學 梅白格路頤康里
 振德女子中學 第一校靜安寺路哈同路
 口一七一八號 第二校小沙渡路口愛
 文義路一〇九號
 培明女子中學 麥根路新橋六號
 務本女子中學 西門外黃家關路

啓英女子中學 大通巷路(西寶興路口)
清心女子中學 大南門外(中道橋南堍)
惠羣女子中學 東西華德路仁吉里
樂益女子中學 老靶子路一〇八號
中西女塾 憶定盤路海寧路太原坊
慕爾堂女子高等專修科 漢口路二二號
慕爾堂婦女學校 漢口路二二號
麥倫女塾 兆豐路(塘山路北)
柏美蘭女塾 北四川路
聖瑪利亞女塾 梵王渡
啓秀中西女塾 開北寶興路一八號
興華中西女塾 靶子路三六號(北四川路東)
晏摩氏女學校 開北八字橋
愛國女學校 海寧路天保里 第一分校
提籃橋華德路中斯文里
仁恩女學校 東西華德路寶華里
仁善女學校 虬江路(寶山路西)
仁德女學校 斐倫路九七號
文藝女學校 崇明路清雲里六八號
立人女學校 寶通路寶華坊一五號(虬江路北)
民本女學校 嵩山路外國墳山南面白爾

路三六六號
民生女學校 貝勒路(震飛路南)
立羣女學校 阿拉白司脫路一七〇號
光輝女學校 西區安瀾路成厚里
同志女學校 藍維靄路黎陽里(辣斐德路北)
同芳女學校 通州路(岳州路北)
存粹女學校 開北福生路德康里四街(靶子路北)
共和女學校 蒙古路公益北里
明德女學校 福佑路安仁里一五五號
美華女學校 大東門外紫霞路
育德女學校 茂海路人安里
南區女學校 南市裏馬路新太平街
南區女學校 南市漕倉街
郁光女學校 北四川路一三四號(美華書館隔壁)
貞一女學校 成都路寶裕坊二三七號
倫敦會女學校 新北門內三牌樓(北張家街南)
振德女學校 靜安寺路一七一八號
城東女學校 南市花衣街竹行街
旅滬廣東女學校 開北寶源路

浸會女學校 鄭家木橋大街
務競女學校 開北滿洲路三畏里
啓明女學校 徐家匯天倫橋路
啓智女學校 老靶子路同昌里
培成女學校 卡德路六一號
培秀女學校 武昌路頤和里一〇四號
培坤女學校 武昌路德興里
培芳女學校 北四川路仁智里六街六〇號
基督教女青年會日校 海寧路六號
崇德女學校 白保羅路六號七號
清真女學校 城內墩基街一一號
清華女學校 太平橋受福里六號
道中女學校 開北虬江路九如里
博文女學校 蒲柏路三八九號(貝勒路東)
萬中女學校 藍維靄路一號(徐家匯路口)
智仁勇女學校 慕爾鳴路口威海衛路一二五號
湖州旅滬女學 北浙江路信昌里
粵東女學校 開北邢家橋路祥餘里五街(廣東街西)

愛羣女學校 西門內蓬萊路五四號 第二校 蓬萊路普育里一號
新民女學校 虬江路三益里
甄文女學校 開北福生路德康里(靶子路北)
萱鏡女學校 東鴨綠路即周家嘴路(元通寺相近)
羣賢女學校 南市生義碼頭八三號(王家嘴角東)
瀝西聖德女學校 西門內肇嘉路
瀝西慈善會附設女學校 藍維靄路天佑坊一號二號
裨文女學校 西門外方斜路(白雲觀隔壁)
廣華女學第一校 北四川路福德里
養性女學校 派克路合興里
樂才女校 平涼路榆林里一三四八號
懷德女學校 老永安街
競雄女學校 女中部新開路三七號 小學部北成都路安慶里
雙情女學 周家嘴路(圓通寺旁)
天恩堂中西女學校 西門內石駁岸
以馬內利中西女學校 貝禱慶路(福牌

路角)
本立中西女學校 東西華德路隆慶里
天主堂女子公學 南市天主堂西街(董家渡路南)
中國女子公學 虬江路梓壽里東街
明德女子公學 城內縣基路盛家街
敦仁女子公學 白來尼家馬浪路敦仁里(西門路南)
羣益女子公學 愛而近路福壽里
上海市立萬竹女子小學校 小北門內九畝地萬竹路
上海縣立第一女子小學校 小西門黃家關路
仁愛女子小學校 平涼路(大連灣路東)
西區女子小學校 西門西林路
務實女子小學校 新北門內福佑路景明里又名編山里
淑德女子小學校 開北恆通路淑德里
精勤女子小學校 城內火神廟街三號(巡道街口)
黃氏女子學社 赫德路六〇號
上海女子審美學院 菜市路勞神父路五號
豐里

女子自修學院 開北寶源路二三五號(寶山里口)
民國女子工藝學校 新重慶路慶餘里二街
八 幼稚園
上海學院設立上海幼稚園 第一院康騰脫路徐園康樂里 第二院膠州路大夏大學南瀋園
上海小學幼稚園 西門外林蔭路
工部局兒童遊樂園 S. M. C. Play-ground For Children 南洋路三三號
中西女塾附設幼稚園 漢口路二二號
海甯路太原坊
本立中西女學校附設幼稚園 東西華德路隆慶里
民生女學校附設幼稚園 貝勒路(震飛路南)
尙公小學校附設養真幼稚園 開北寶山路寶興西里
柏美蘭女學校附設幼稚園 北四川路
郁光女學校附設培真幼稚園 北四川路

一三四號 美華書館隔壁
 城西幼稚園 西門唐家灣永福里
 旅滬廣東小學附設幼稚園 開北寶源路四一號
 浸會女學校附設幼稚園 鄭家木橋街
 啟秀中西女學校附設幼稚園 開北寶源路一八號
 清心幼稚園 大南門外陸家浜
 博文女學校附設幼稚園 蒲石路三八九號(員勒路口)
 董鏡女學附設幼稚園 岳州路底二一八號
 滬南第一幼稚園 小西門黃家關路安瀾路口
 廣東公學附設幼稚園 寶源路(廣東街口)
 廣華女學第一校附設幼稚園 北四川路福德里
 羣學會附屬幼稚園 南中華路
 興華中西女學附設幼稚園 靶子路三六號(北四川路東)

九 職業學校

中華職業學校 西門外陸家浜迎勳路二號
 交通部電報傳習所 南市王家碼頭(花衣街口)
 三廉學社。(分打字縮寫簿記珠算等科) 克龍海路存厚里
 中一女子打字社 北四川路Y三七一號(老靶子路北)
 因宜打字專科學校 武昌路三四九至三五十一號(北四川路西)
 振華打字學社 乍浦路聯安里六三號
 商務打字學校 南市糖坊北街(小南門街南)
 商業打字專修學校 新北門內舊校場王醫馬街
 顯明教打字學堂 九江路二號
 炳助國音速記學學校 報名通訊處寧波路上海銀行
 萬國牙科學社 南京路七三號
 針織專修學校 白爾路仁元里
 家庭工藝專門學校 辣斐德路一九一號
 三鑫機廠(內菜市路東)
 中央高等汽車學校 慎自邇路二五九號

一〇 夜學校
 上海總商會商業夜校 北蘇州路北河南路角
 上海工程繪圖專修夜校 西門外大吉路永吉里五號
 子勤英文商業簿記專科夜校 密勒路承業里
 中華職業學校分設第一業餘補習學校 北河南路(天后宮西)
 中華無線電夜校 北四川路施高塔路恆豐里
 文生氏高等英文專校夜校 老拉坡橋東首南慎餘里
 朱氏醫學補習夜校 靜安寺路張家浜二五號朱仰高診所
 式式英文夜校 八仙橋街式式里
 倫賢堂職業夜校 薩坡賽路一號(愛多亞路南)
 南光中學夜校 霞飛路
 英法夜校 乍浦路頤和里
 國民大學夜校 靜安寺路
 崇實職業日夜公學 周家嘴路四四五至

四四九號 兆豐路(四)
 景林夜校 崑山路一九號
 潘序倫會計師事務所附設會計專修夜校 江西路六二號
 博約商業英文夜校 小南門外裏倉橋堍
 普益社商業英文夜校 大東門外紫霞路
 慕爾堂英文夜校 漢口路西藏路口
 寰球學生會夜校 卡德路
 勵志夜校 開北寶山路寶興西里

一一 函授學校
 商務印書館附設函授學社 (分英文文科 商業科算學科國文科國語科) 開北寶山路商務印書館編譯所內
 萬國函授學校 四川路八三號
 中東譯學館 靜安寺路泰利巷
 中西醫藥函授學校 開北寶山路(橫浜橋北堍)
 郵務海關函授學校 開北寶山路寶興西里

乙 通俗教育 宣講團

少年宣講團上海總部 中華路(小西門外)
 一二 圖書館
 上海總商會商業圖書館 北河南路天后宮橋堍總商會二樓。創立於民國十一年五月。閱覽均不取費。館中設備有藏書室二。閱書室二。閱報室一。中文書各類俱備。西文書則以商業類為多。閱報時間。上午九時至下午九時。閱書時間。下午二時至九時。星期日照常。近新訂圖書借出章程八條。(一)本會會員欲借圖書。須先備函由本人並簽字並蓋店章。領取本館借書憑摺。非會員欲借圖書至館外閱覽者。須先介紹人填具介紹書並繳保證金兩元。手續費每半年一元。將來不再借書時。交還借書證。將保證金發還。(二)借書時。除例假外。每日下午一時至八時。星期日亦照常借閱。(三)借書證如有遺失。須立即至本館聲明。繳補證費小洋二角。在未經聲明前。被人冒持該證來借圖書。應由原人負責償還。(四)借書時。請照本館圖書目錄。開示名目號數。(可多開幾種。當由

本館儘有奉借。以免空勞往返) 隨同憑摺交來。以便將借與圖書登入摺內。仍交來人帶還。還書時。仍將原摺持來。以便登記收退。(五)借出圖書。須在兩星期內繳還。借與冊數多寡。當由本館隨時酌定之。逾期不還。當在保證金內支出書價。以便購補。(六)借出圖書。如值本館需用時。憑借書證通知借戶。應即繳還。(七)本館認為重要之圖書。不便借出館外者。不在此例。(八)借出之書。須請加意保護。如有污損遺失。應照所值賠償。
 上海醫藥圖書館 南市小石橋街(裏倉橋西)
 道德學社閱書處 文監師路一一八九號
 工部局洋文書院 南京路市政廳。電話中。央四〇四。藏西文書一萬餘卷。為各種科學。言行錄。游記。歷史及小說等類。已入會者。入覽出借均可。出借四冊為限。會費全年十六元。半年九元。一季五元。一月二元。華洋人均可入會。會員換書時刻。每日午前九時至午後一時。又由二時半至七時。星期休息。院設閱報室。有英美星月報二十餘種。華洋人均可入覽。不收費。閱報

時刻：每日午前八時至午後八時止。星期日午前十時至午後八時止。

天主堂藏書樓 徐家匯天主堂之東北。非傳道者不得入。書庫六一曰天文學書庫。

附天文室內。二曰博物學書庫。附博物院內。三曰匯學書庫。附徐匯公學內。四曰耶穌會藏書修士書庫。藏神學哲學書及雜誌。附寶且大學內。五曰江南修院書庫。藏哲學神學及拉丁文書。六曰中西大藏書樓。至大中文書三十萬卷。貯以六室。一經部。二史部。四子部。五集部。六聖教書籍。附以雜誌。至舊版圖書及碑帖。則有廚度之。西文書四萬餘冊。以贖丁文法文為多。彙貯一室。而部分之。凡十三部。曰法律。曰宗教。曰聖人傳記。曰實業。曰論中國記事。曰科學。曰哲學。曰歷史。曰地理。曰雜誌。曰文科。曰傳教區域。曰名人傳記。

亞洲文會附設藏書室 博物院路五號。專藏載載東方事實之中西書報。在會者可借出。不在會者可入覽。閱覽時刻：午前九時至午後七時止。星期六星期日午前九時至午後五時止。

東方圖書館 開北寶山路商務印書館總

廠對門。為商務印書館所設。開放時刻：午前九時至午後五時。晚六時至九時。星期日。上午九時至下午一時。至四時半。閱覽費銅元二枚。近另設兒童圖書館。專供兒童閱覽。不收閱覽費。時間：下午三時至六時。松坡圖書館 徐家匯松社內。蔡鐸字松坡。有再造共和功及發梁啟超等募資建松社。並附設圖書館於中。交通大學圖書館 徐家匯。前臨操場。其建築分四層。最上為屋頂。下為日報雜誌室。接待室。南部外間為古物陳列處。北部外間為天然科學標本模型陳列處。二層為借書處。閱書室。南北兩間分列工程科各種圖書。照相標本模型。三層藏中西書籍。北部外間為讀經室。藏前校長唐蔚芝所著經書讀本。本校歷年出版品亦附焉。館旁隙地有小花園。園有榮熙泰銅像。以榮曾助圖書館開辦費銀萬元也。館建於民國七年一月九日。十月十日。開放時刻如下：星期一至星期五。上午八時至十一時三刻。下午十二時至五時。晚六時半至九時半。星期六上午十時前。晚六時。星期日。上午八時半至十一時半。下午停晚。

六時半至九時半。校外人惟星期六星期日可入閱。餘供本校師生參考之用。來賓有介紹者得入內參觀。若有意見及評論。可書入題名簿。開放及休息均以電鈴為號。格致書院藏書樓 龍華路。閱者不取費。惟不能借出。其閱書時刻：上午九時至十二時。下午二時至五時止。星期日停。

羣書瀏覽社 河南路慶和里一〇號。購備各種新書小說筆記遊記。日記。傳奇。及初學兒童用書約數千種。專供本外埠各界士女借歸瀏覽。惟借閱者應先入社為社友。社友分普通部。初學部。兩種。普通部納費。本埠全年三元。一月九角。另存保證金二元。外埠全年四元。另存保證金三元。初學部納費。本外埠均一元。另存保證金一元。

三 博物院

亞洲文會附設博物院 博物院路五號樓上室二間。右為貯獸類（獐。貓。狼。豹。猴。野。豬。刺。蝟。等）且介類。蛇類。魚類。礦石之所。左為貯禽類（大半皆中國產）蝶。蝶。類。鳥。

五 陳列所

上海總商會商品陳列所 北河南路。陳列均中華國貨。參觀時刻：除星期一紀念日及令節休息外。每日上午九時至十一時。下午一時半至五時半。

六 公共體育場

中華體育場 天文臺路
公共體育場 西門外大吉路

丙 會館

會館以地分。間有本係會館性質。而稱公所者。亦入此類。
三山會館 福州路即胡家宅
三山會館 滬杭車站前
大浦會館 南市三官堂路
山東會館 呂班路一九號（西門路口）
山東新會館 謹記路（龍華路相近）

四 天文臺

天文臺 徐家匯天主堂。清同治十一年創。光緒二十七年復建新臺於舊臺之西。今之觀象臺是也。俗名天文臺。臺中辦事分三大綱。一測驗天時。二報告風力。三與各處往來通電及發氣候單。（每日通電二次者。中外各埠六十三處）主之者為總副神父。有華人為司事。（華人專司之事。三。一小時。視風雨寒暑等表。升降度數。記於冊。二。將終日所記。另紙書明。發往中西報館登載。三。綜計一月氣候。印入月報。）臺中儀器。如賽基機。以測風。風雨表。以驗空氣壓力之輕重。鏡星鏡。以探星象。通信機。以與西余山觀星臺通信。記風機。半杯機。以預知發風之方向。風力之大小。

至。被教會中人獵獲者。羽毛色。淡黃。燦爛。有光。旁以色黑。綠之。頭小。體亦不甚修。尾長三尺餘。有方磚一。長可一尺八寸。闊可一尺五寸。中有白影。長一尺四五寸。作山峯狀。又似一光潤之石塔。聞得自宜昌。入觀者不收遊資。惟須有法教士認可之介紹書。若與通曉法文或英文人同往。更善。

卵。鳥巢。礦苗之所。有怪獸。長可三尺八九寸。高可二尺五六寸。體如牛。毛作黃灰色。鹿頭無角。蹄如馬。尾尖細。荒鬆如柳。此獸得自北平。曰四不像。西名大關鹿。又有魚無名。體扁。長只有半。全身毛作黑灰色。前後四足。足有蹠。嘴扁如鴨。尾短如狸。有鳥名華麗鳥。亦曰風鳥。西人稱為天堂鳥。高不及五寸。頭如通常鳥類。喙尖。遍體色黑。胸前微帶翠色。兩翼緊闊。背別有一翼。若摺扇之高張。胸有一翼。稍小。微帶翠色。尾似孔雀。而小。此鳥得自爪哇。有木製之模。型。曰猪生之象。體似猪首。如象。且有長鼻。聞一千八百九十四年產於鎮江。入覽時刻。東西人每日午前九時至十二時。午後二時至五時。星期日午前十時至十二時。不取遊資。華人惟星期一二下午二時至五時。始可入覽。

徐家匯博物院 徐家匯天主堂。廳中甚活。

物。二種。樓下貯魚鳥獸類。枯骨。陳列。樓上者。數種。甲。蟲。貝。介。獸。類。之。皮。骨。及。禽。鳥。蛇。類。等。也。中。以。皮。骨。為。最。多。有。四。足。蛇。一。長。六。尺。餘。全。身。作。灰。色。其。卵。形。態。顏。色。酷。類。雞。卵。俱。浸。於。酒。精。中。又。有。一。鳥。自。湖。北。

全皖會館 開北中山路(天統路東)	蕩平會館 徐家匯路(謹記橋塊)	江寧公所 新開路四四五六號(成都路角)
江西會館 南市南區街(董家渡大街南)	順德邑館 沈家灣(吳淞路相近)	京江公所 西門外方斜路(敦瀾里口)
舟山會館 西門外(斜橋相近)	楚北會館 高昌廟路	京江公所 呂班路(天文台路口)
定海會館 平濟利路一一一號	嘉郡會館 太陽廟(永興路南)	定海善長公所 斜徐路(新橋路口)
金庭會館 西門外黃家關路	潮州會館 洋行街(太平路口)	晉安公所 徐家匯路(貝勒路西)
南海邑館 開北虬江路(寶山路西)	潮惠會館 南市外馬路一四三號(久大碼頭北)	浙紹公所 新北門內穿心路
泉漳會館 南市外鹹瓜街(會館街口)	徽寧會館 西區製造局路(斜土路北)	浙寧公所 南市王家嘴角二七號(紫霞路南)
泉漳會館 龍華路(高昌廟北)	蘇州會館 西門外斜橋	浙嚴公所 南市大東門外王家嘴角
洞庭東山會館 西門外麗園路(方斜路角)	八婺公所 西門外斜橋麗園路	浦東公所 南市馬家廠海運局舊址
晉業會館 龍華路(外日暉橋塊)	丹陽公所 吾園路五七號	海昌公所 開北海昌路五二二號(大統路北)
浙紹會館永錫堂 徐家匯路(斜橋西)	北長生公所 塘山路(昆明路西)	揚州八邑會館 普善路一〇號
浙紹會館永錫堂 麗園路	台州公所 西門外徐家匯路(斜橋西聲家浜相近)	皖商公所 南市外馬路如意里
浙寧會館 大東門外荷花池(王家嘴角西)	四明公所 法華民國路	蜀商公所 開北江灣路(淞滬鐵路旁)
常州八邑會館 瞿真人廟路八號	四明公所北廠 開北橫浜路一四六號	滬北四明崇義公所 塘山路(新記浜路北)
淮安會館 華德路高廊橋	平江公所 新開路一二八九號(大通路角)	廣肇公所 寧波路一〇號(四川路西)
通如崇海會館 斜土路	平江公所 開北彭浦鄉(大洋橋西)	錫金公所 海寧路二一八九號(甘肅路口)
揭晉豐會館 南市裏馬路(鹽碼頭街口)	全皖公所 西門外潘家木橋(日暉港西)	寶善公所 西門外斜橋東路三六八號
湖北會館 製造局路一二三號(康聖路口)	江淮公所 開北新民路	蘇州集義公所 西門路(白爾路角)
湖州會館 開北會文路(永興路北)	江陰公所 小西門外江陰街一〇〇號	
湖南會館 製造局路四三號		

丁公所

公所以業分間有本係公所性質。而稱會館者亦入此類。

上海仁毅公所 西門外中華路	水木公所 打鐵浜(貝勒路西)	衣莊公所 小南門內大街天燈街一一號
上海南市皮鞋業公所 城內靜修路四四號	水菓公所 大東門外毛家街四八號	西菸公所 南市油車街六五號(悅來街東)
上海洗衣同業公所 福煦路愛仁里	水爐公所 斜土路(徐家匯路南)	羊毛皮業公所 南市王家碼頭三〇一號(花衣街西)
上海股份公所 仁記路八號A	火腿公所 大東門內北張家街積善里四號	紅木公所 城內觀音閣街一〇號
上海機器碾米公所 北河南路(天后宮旁)	北市糖業公所 新北門內邑廟點春堂	均安水手公所 元芳路五五八號
上寶兩縣水業公所 胡家木橋臨平路口九九六號	北市錢莊公所 新北門內邑廟內園	成衣公所 城內軒轅殿
女帽業公所 新北門內軒轅殿	四明船業公所 吳淞路同仁里七七七八號	沙水公所(衆菊業) 梅園街四號(豆市街相近)
山東河南絲綢業公所 山海關路三一號	布業公所 新北門內邑廟香雪堂	沙布公所 南市大東門外裏毛家街四四號
事務所福州路中和里四四〇號	永義堂紙器公所 西門虹橋東浜街底	豆米業公所 新北門內邑廟萃秀堂
中國機務公所 仁記路二一號	皮業公所 麗園路(斜橋南)	豆米業榮穀堂 南市萬眾碼頭
五金公所 斐倫路一號	石匠公所 邑廟魯班殿	豆米業萃仁堂 斜土路
五金木器洋貨公所 民國路二七九號	先春公所(衆館業) 小東門內孫家街二六號	東莊洋貨公所 城內冬青園路(中華路相近)
(露香園路口)	冰業公所 北四川路公益坊一七七六號	典質公所 老北門內吳家街七號(柿子園西)
方作公所 尙文門內尙文路何家街一號	江浙運沙船同業公所 東西華德路瑞慶里一八〇號半	兩莊集義公所 白爾路一六八號(西門路口)
	江浙漁業總公所 南市外馬路如意里	府綱公所 開北太陽廟路八三號
	灰船公所 南市大東門外施家街	押當公所 北西藏路公益里一街一二八
	竹業公所 事務所新開路池浜橋	
	米業公所 南市新新街一四號(如意街東)	
	肉業公所 新北門內邑廟豫園香雪堂	

油麻公所 南市老太平街七七號
直南明遠堂水果業公所 南市外馬路大達里
花業公所 南市彭家荒場(賴義碼頭相近)
軋花皮棍業公所 北浙江路南陽里
金陵染業公所 老北門內穿心路
金陵染業公所 西區三官堂路(斜橋東路南)
金華翹業公所 西門外斜橋麗園路八號公所內
金業公所 無錫路鑄范里一三一號
金銀公所 新北門內書錦坊街底
青藍淺批染工公所 城內彩衣路新街四號
信業公所 南市裏鹹瓜街二五號(施相公街口)
南北市報關公所 小西門內蓬萊路六〇號 事務所天主堂街泰和里六號裕和公內
南北市銀樓公所 大東門外花園街
南市均安水手公所 城內果育堂街一二一號

八號
南市花業吉雲堂 南市董家渡天主堂街梅家街
南貨公所 城內凝河路二號 南市糖坊街四五號(佛閣街西)
南幫米商公所 南市大東門外花衣街竹行街 事務所南市豆街厚德里二三號
星江茶業公所 南市糖坊街七號(復善堂街北)
星相公所 城內凝河路
染藝公所 大南門內
洋布公所振華堂 天文臺路 事務所山西路即書錦里
洋貨公所 山西路即盆湯街
洋糖雜貨公所 新橋街振新里
洗衣公所 北河南路洪福里五一號
砂石公所 吳淞路一五三八號
紅幫裁縫公所 開北虬江路(滬寧鐵路後)
飛花公所 七浦路
夏布公所 南市梅園街四五號(外郎家橋街東)

宴業會所 七浦路一一五〇號(北江西路西)
旅滬同志導業公所 靶子路鴻安里
書業公所 新北門內老街二號
泰興酒商公所 南市外毛家街
浙紹拂布公所 小西門內淨土路一四號
浙寧水木公所 開北裕通路
海味公所 新北門內邑廟豫園點春堂
祝其公所 南市大東門外壩基橋六七號
紗布公所 南市裏毛家街
紗業公所 愛而近路二七號(北山西路西)
紙業公所景倫堂 新北門內福佑路一六五號
紙器公所 城內虹橋橋(望雲路東)
茶行公所 民國路(露香園路口)
茶食公所 南市中華路九三三號(小西門外)
茶商公所 民國路敦仁堂內
酒業公所 小東門外老白渡二四號
酒館公所 新北門內邑廟豫園
馬業公所 局門路(徐家匯路南)
骨器小行公所 西門外林蔭路四二號

參業公所 南市裏鹹瓜街一一九號(太平街口)
崇義公所 塘山路(兆豐路西)
教士公所 崑山路三八號(北四川路東)
梓業公所 西門內西倉路高家街
梳妝公所 西門內虹橋大白柵一四六號
梨園公所 老北門內梨園路
淞滬開北市理髮業公所 開北中華新路一三九九號(正閣路角)
淞滬駁船公所 愛多亞路一〇二號(吉慶里口)
蛋業公所 小東門內大生街四三號(民國路南)
通商各口轉運公所 開北廣東街一五號
通崇海花業公所 東棋盤街六一八號
魚業公所 小東門內大生街
紹酒公所 城內麥家街(喬家柵北)
麻油公所 南市外鹹瓜街太平街
麻袋公所 大東門內四牌樓
帽業公所 新北門內邑廟豫園(第一樓對面)
棉業公所 七浦路五六號(北江西路底)
敦仁公所(籍業) 南市大東門中華路孫

家街
敦和公所(冰鮮業) 小東門內陸家宅四五至四七號
盛涇綢業公所 蘇州路盛涇里四二四號
絲業會館 山西路即盆湯街(天津路北)
絲廠商業總公所 北山西路五七八號(海寧路口)
菸業公所 徐家匯打浦路(斜土路南)
象山釣船同業公所 東西華德路瑞慶里一八〇號半
象牙公所 城內北張家街四七號
貴器公所 廣西路三〇〇號(牛莊路南)
雲錦公所 美租界新康家街西橫街普福里三九四號
黃岡煙業公所 新北門內侯家路四二號
匯業公所 七浦路二三七號(北河南路西)
煙業公所 城內計家街
煙業公所 大東門內姚家街
煤炭公所 新北門內福佑路四九號(丹鳳路西)
梁棧公所 南市大東門外裏毛家街
裘業公所 大東門內曲尺灣三〇號(四

牌樓南)
裝池公所 西門內石駁岸
道達堂溝路公所 城內文廟路
滬北水業公所 開北蒙古路德霖里
滬浙飯業公所 新北門內邑廟東首硝皮街
滬紹水木業公所 新北門內邑廟東首硝皮街
漆商公所 大東門內火神廟街四九號
漆業公所 新北門內果育堂街八一號
漆藝公所 派克路梅福里
綢業緒綸公所 蘇州路盛涇里二四二號
綢綾染業公所 廈門路永平里三〇一號
綺霞堂染業公所 城內老縣前壽康里九號
膠業公所 西門外斜橋南(湖南會館相近)
廣業公所 西門內文廟路
銀樓公所 大東門外花園街三號
銀爐公所 美租界坎山路九八一號(東唐家街聚賢里口)

銅錫公所 西門外黃家關路(利涉橋西)
銅鐵機器公所 華德路(茂海路東)
齊安公所(煙葉業) 侯家浜路季家街三七號
廚業公所 大南門外藥局街五號(梅家街東)
磁業公所 小東門內陸家宅
綿業公所 老北門內洵沙場石皮街
綫業公所 南市牌樓街(董家渡路北)
醃臘公所 南市外鹹瓜街五六號
震興木商公所 老北門內高墩路三七號(穿心路相近)
駐滬常熟米商北公所 開北長安路長春坊
麵粉公所 小西門內吾園路
麵業公所 老北門內土地祠路(北石皮街東)
樹業公所 南市三泰碼頭南公立上海醫院西穀字九五號(積穀倉相近)
磚灰業公所 西門內金家牌樓七七號(貽慶里隔壁)
糖業公所 新北門內邑廟後(點春堂隔壁)

綢業公所 北京路二五九號(山西路即盆湯街西)
膳業公所 開封路六三五號(阿拉白司脫路北)
興安公所(桂園業) 南市典當街(南區街南)
豬業公所 大東門外孫家街
瑞業公所 方斜路敦潤里二街
錢業公所 南市施家街二九號
錢櫃公所 新北門內邑廟豫園
錫金鐵業公所 新北門內邑廟豫園老君殿
藍業公所 南市牌樓街(董家渡大街相近)
燭業公所 城內凝河路三益里
雜髮公所 南市青龍橋雞毛街
踏業公所 新北門內沉香閣
鮮魚公所 洋行街一一一號
簡簿公所 大東門內姚家街
舊花業公所 新北門內福佑路
醬業公所 新北門內福佑路一三七號(安仁路東)
顏料雜貨公所 南市紫霞路五一號
藥業公所 南市真鹹瓜街

藥業信義堂飲片公所 南市外倉橋街四五號(永神閣相近)
爐坊公所 西門內儀鳳橫路石湖坊
襪業公所 小東門內廟前路花草街(四牌樓西)
鐵業公所 南市大東門外施家街
中國各口輪船船副會館 圓明園路六號
木商會館 南市施家街
茶業會館 北京路顧家街三一至三三號
商船會館 南市商船會館碼頭馬家廠(董家渡南)
絲業會館 山西路即盆湯街一九六號(天津路北)
錢江會館 寧波路即中旺街一七六號
錢莊會館 北河南路(文監師路角)
戊 公會
大禮拜堂總會 九江路二一號(江西路東)
中華聖教總會 靶子路五九號(北四川路東)

中華佛教總會事務所 新開路六三號
法苑辦事處 狀思威路七七七號
佛教淨業社 赫德路(愛文義路北)
佛教精進社 薩坡賽路西成里六三號
佛教居士林 開北新民路(國慶路口)
蓮社 北成都路祥安坊
理教道德會 霞飛路富德里五號
公教進行會 南市董家渡路(天主堂對面)
中華全國基督教協進會 崑山路五號
廣東中華基督教會 北四川路美華書館(旁橫溪橋北)
中華基督教青年會全國協會 博物院路二〇號
上海中華基督教青年會 四川路一一〇號
上海中華基督教婦女青年會 海寧路六號
中華基督教婦女節制會 圓明園路二三號
外國女青年會 圓明園路一九號
基督教青年會 大東門外紫霞路
滬東公社 楊樹浦路八四號(楊樹浦橋)

廣學會 北四川路一四三號
拜經堂 黃浦灘路三〇號
美國聖經會 圓明園路二三號
聖若瑟公會 愛多亞路三九號
回教俱進會 老北門內穿心路清真寺
二 政治團體
中國國民黨中央執行委員會宣傳部駐滬辦事處 南市中華路三號(小東門口)
中國國民黨上海特別市黨部 西區方斜路西林路角前江蘇省教育會舊址
財政部駐滬物價調查處 愛多亞路紗布交易所樓上
上海對日外交市民大會 山東路六一號樓上
上海婦女團體統一會 西區林蔭路一二九號
中華國民拒毒會 香港路四號
三 自治團體
上海救火聯合會 中華路四二三號(小南門外)

上海東區救火會 南市大碼頭路自來水公司舊址
上海南區救火會 南市滬杭車站前路二一至二三號
上海西區救火會 中華路九〇〇號
上海北區救火會 城內方浜路
上海第一區救火會 城內廟前路邑廟東郭王廟
上海第二區救火會 老北門內和尙浜即且華路
上海第三區救火會 西門中華路
上海第四區救火會 城內老縣前
上海第六區救火會 南市裏馬路關橋
上海第七區救火會 南市董家渡路(天主堂東)
開北第一段救火會 開北新民路二八一號(烏鎮路西)
開北第二段救火會 開北華興路底(北浙江路西)
胡家木橋救火會 開北天同路二一三號
工部局中央救火會 河南路即拋球場一號(福州路北)
工部局救火會 新開 吳淞路(靶子路)

（口）楊樹浦路七八號A（蘭路口）
 愚園路地豐路角
 法租界救火會 公館馬路 震飛路 寶
 建路
 納稅華人會 香港路四號銀行公會四樓
 淞滬市政協會 閩北大統路一九五號慈
 善園內

四 學術團體

上海市教育會 城內文廟路一四九號舊
 學署內
 上海縣教育會 大南門外大吉路
 中華衛生教育會 圓明園路二三號
 中華職業教育社 辣斐德路
 上海特別市教職員聯合會 城內蓬萊路
 西成小學內
 上海特別市私立學校聯合會 城內文廟
 路一六七號
 寰球中國學生會 卡德路三五號
 全國學生聯合會辦事處 城內蓬萊路近
 洋坊三三七號
 上海學生聯合會 城內尚文路一〇九號
 上海羣學會 小南門外中華路三五八號

上海學商公會 小南門外水神閣
 保商學會 城內紫華路八九至九二號
 中華學藝社 北四川路麥拿里二五號
 辛酉學社 公平路一號
 亞洲文會 博物院路五號
 華北哲學研究會 震飛路二二四號（葛
 羅路東）
 遠東地理學會 九江路六號
 中國崇文會 西林路五二號
 中國養雞學社 江灣周家宅三二二號
 農林畜牧會 西門外浜橋華安坊
 徽社上海總辦事處 長浜路鴻祥里二
 三六號
 中華全國道路協會 震飛路六一號（華
 龍路相近）
 家庭日新會 喬家浜梓園
 博學會 崑山花園四號
 醫師公會 白克路六號
 上海中醫公會 海寧路天保里
 中國醫藥聯合改進會 老北門內松壽醫
 院
 中醫學會 西門內石皮街
 神州醫藥總會 寧波路中旺街樂安坊一

九九號
 淞滬醫士公會 寧波路中旺街樂安坊一
 九九號
 中國精神研究會 靶子路A八七號（北
 四川路西）
 大精神醫學研究會 大通路青雲里八九
 三號
 東方藥物研究社 麥賽而蒂羅路五八號
 （白來尼蒙馬浪路口）
 萬國體育會 靜安寺路一二六號
 中華體育會 震飛路鼎吉里九號
 精武體育會 倍開爾路七三號 分會北
 四川路橫浜橋塊福德里 西門路山東
 會館內
 中華武術會 西門外斜橋東路六七號
 分會北河南路（天后宮橋塊）
 致柔拳社 七浦路二八八號（北河南路
 西）
 上海打靶總會 海格路（善鐘路角）
 中華音樂會 北河南路四〇八號
 上海音樂研究會 貝勒路恆慶里
 松柏音樂社 老靶子路鴻安里
 蝴蝶歌舞音樂社 城內張家街一號

函授音樂社 西門方斜路風麟里
 中國攝影學會 南京路二〇號
 上海書畫會 閩北蕪洲路三長里（庫倫
 路北）

五 實業團體

商民協會 北蘇州路總商會
 農氏協會 城內也是園
 上海總商會 北河南路（天后宮橋塊）
 上海縣商會 南市中華路（喬家路口）
 閩北商會 大統路
 中華商業聯合會 香港路四號
 上海各路商界總聯合會 南京路六一號
 法租界商業聯合會 西新橋德順里二街
 一二號一三號
 旅滬商幫協會 山東路即麥家園雲里
 六〇號
 粵僑商業聯合會 靶子路一二九號（北
 河南路東）
 中華國貨維持會 老北門九墩地高墩路
 一〇號
 機製國貨工廠聯合會 貝勒路二七號
 和明商會 黃浦灘路一七號

英商公會 黃浦灘路一號
 美國商會 廣東路三號
 駐華花旗商會 愛多亞路一一三號
 旅滬法國商務總會 法租界工部局房子
 中華民國會計師公會 愛多亞路三六號
 金業公會 北無錫路鑄范里一三一號
 上海銀行公會 香港路四號
 錢業公會 寧波路九〇號
 上海銀錢公會 北京路五五號
 上海證券公會 漢口路景和里一六五號
 股票商業公會 九江路未興坊三四七號
 洋商保險華公會 愛多亞路五〇號
 上海水險公會 北京路G三號
 上海火險公會 北京路G三號
 上海運輸同業公會 界路一八二號一八
 三號
 商船總會 北蘇州路六號（吳淞路角）
 滬南商輪公會 南市十六鋪大達里二號
 船業保安公會 南市蕪馬路協興里四二
 號
 上海航海青年會 四川路二六號（香港
 路角）
 滬南沙船公會 外馬路萃豐碼頭

定海釣船公會 寧波路二四六號
 招商局股東維持會 黃浦灘A七號
 中國長江領江總會 東百老匯路永成里
 八一六號
 上海汽車公會 北京路G三號（黃浦灘
 路相近）
 華洋人力車公會 白克路九號（派克路
 東）
 榮義拍賣公會 福建路新普慶里五六號
 聯益會（叫莊公會） 北京路宋家街聯益
 坊
 書紙聯合會 福州路五一八號
 書業商會 西藏路平樂里
 全國報界聯合會辦事處 靜安寺路福源
 里二二號
 日報公會 西藏路平樂里九八號
 上海儀器文具公會 山東路
 洋商紙業公會 本會書記博物院路一七
 號
 中國眼鏡公會 江西路二二號（漢口路
 角）
 上海五金同業協會 西華德路一三號一
 四號（天潼路東）

上海五金同業公會 斐倫路S四一號
 (外虹橋西)
 鐵業公會 香港路一〇號
 鋼鐵機器公會 浦東陸家嘴春江路
 機務總會 四川路九一號
 中華測繪公會 崧嶺路五一號
 開北與市植產會 浙江路貽德里總衙四
 二五號
 中國合衆蠶桑改良會 亞爾培路三〇〇
 號(辣斐德路南)
 廠絲同業討論會 南京路冠翠坊絲繭公
 會內
 山東絲業公會 漢口路和聚棧內
 上海絲繭公會 南京路五五〇號(冠翠
 坊內)
 上海蠶繭絲吐公會 山西路即盆湯街七
 六號(南京路北)
 絲吐公會 南京路民益里八七號
 上海華商棉業公會 愛多亞路德培里
 (三洋涇橋相近)
 上海漢口棉花公會 山東路即麥家園樂
 吉里一二〇號
 華商紗廠聯合會 愛多亞路五〇號

紗業公會 九江路六一號六二號三樓
 (畫錦里東)
 紗業競智團 山西路即畫錦里民豐東里
 六一號
 京紹灰色染業公會 典當街(公館馬路
 南)
 駐滬吳興絲織公會 北京路二五九號
 (山西路即盆湯街西)
 江浙絲綢機械聯合會 老北門內九畝地
 高墩路一〇號
 杭紹綢業聯合會 漢口路西畫錦里四一
 三號
 盛澤三益綢業公會 天津路乾記街一〇
 號
 上海廠布公會 福建路久安里七一〇號
 上海成衣公會 西門路西成里六四號
 華洋雜貨聯合會 山東路源泰里四〇號
 洋貨商業公會 東新橋街振新里
 洋貨會集所 泗涇路六二號半
 洋貨集益會 南京路一一四號一一五號
 寶泰水菓行樓上
 洋布商業會 山西路即盆湯街七六號
 (南京路北)

洋布聯合會 北京路宋家街五〇號
 洋布公益會 山西路即畫錦里民豐東里
 一六號一七號
 洋布疋頭業團體維持會 事務所山西路
 民豐西里洋布公益會內
 呢絨洋貨同益會 南京路民永里口一四
 八號
 呢絨同業公會 百老匯路承康里
 西服業同志會 浙江路福德里一〇六六
 號
 振興印花邊織帶業事務所 大南門內白
 濠街一三號(中華路西)
 上海綢緞公會 廣東路即寶善街自由坊
 二〇九號
 履業公會 福建路久安里一街七一〇號
 上海皮鞋業公會 福建路四〇八號(北
 京路口)
 上海華商織襪廠同業公會 泗涇路六二
 號半
 上海襪業聯合會事務所 敏體尼薩路裕
 福里一〇號(南陽橋相近)
 振興珠玉藥市 老北門內侯家浜路(沈
 香閣路南)

珠玉藥老藥市仰止堂 老北門內侯家浜
 (穿心路南)
 珠玉藥新藥市福懷堂 老北門內侯家浜
 (穿心路南)
 古玩書畫市場 江西路二一六號(三洋
 涇橋北)
 珠寶古玩商場 福州路三〇號有正書局
 樓上
 金石珠玉市場 江西路二一六號(三洋
 涇橋北)
 木器公會 北京路景慶里一六八號
 全浙西式木器工會 牛莊路二四號
 溫州旅滬木器業公會 大南門外善育堂
 後
 泡力水同業永義會 牛莊路二四號(浙
 江路西)
 電業商會 湖北路餘興里五一七號
 汽燈同業聯合事務所 浙江路小花園九
 號
 上海煤炭商業公會 新北門內福佑路煤
 炭總公所內
 上海皂燭同業公會 泗涇路六二號半
 嘉穀堂米業商會 北河南路天后宮內

(鐵大橋塊)
 南市米行公會 南市豆市街厚德里
 北市米行公會 開北長安路二九號
 滬北米業聯合會 開北長安路(大統路
 西)
 滬北經售米糧公會 開北長安路(大統
 路西)
 上海麵粉公會 福州路一一號一二號
 江蘇內地麵粉公會 大沽路一一七五號
 (南泥城橋水興花園相近德慶里口)
 鉄皮公會 南市豆市街
 麵業公會 南市萬聚碼頭(豆市街東)
 淞滬糧食維持會 浙江路貽德里一〇八
 號
 南市水果業公會 南市集水街五九號
 上海泰西食物同業公會 寶波路渭水坊
 二五〇號
 上海牛奶公會 天津路三一九號(貴州
 路東)
 中國蛋廠公會 天津路長壽里四八九號
 浙江漁業公會 勞合路寶波里
 上海餅乾糖果同業公會 城內九畝地
 糖洋南北雜貨公會 小東門外中華路

潮州糖雜貨聯合會 洋行街一〇五號
 上海油廠公會 公館馬路五一號(老永
 安街角)
 菜館公會 廣西路小花園六八號
 上海包飯同業聯合會 浙江路吉慶坊第
 二家
 上海菜場攤戶總聯合會 文監師路德興
 里五二九號五三〇號
 茶業公議會 北河南路洪福里五一號
 上海酒行公會 浙江路渭水坊三層樓
 (牛莊路角)
 上海煙業公會 九江路四三二號
 煙業公會 寶波路一九一號
 上海中國捲煙廠公會 勞合路二二二號
 上海捲煙同業公會 江西路五一號
 皮商公會 福州路東中和里四四〇號
 工業原料公會 福州路大新街口長樂茶
 社樓上
 藥業公會 城內豆攤街(外鹹瓜街西)
 上海新藥業公會 愛多亞路
 滬南旅館聯合會 南市十六鋪大達里
 上海律師公會 愷自邇路二七九號(嵩
 山路角)

領事公會 靜安寺路

六 同鄉會

三北旅滬同鄉會 勞合路二二三號
 大埔同鄉會事務所 克能海路茶陽里一
 九九號
 丹陽旅滬同鄉會 山西路即益湯街七六
 號(南京路北)
 台州旅滬同鄉會 西門外台州公所內
 四川旅滬同鄉會事務所 葛羅路即嵩山
 路五九號(霞飛路北)
 平湖旅滬同鄉會 開北太陽廟嘉郡會館
 內五四號
 安徽旅滬同鄉會事務所 牯嶺路南陽西
 里一四號
 江西旅滬同鄉會 董家渡江西會館
 江淮旅滬同鄉會 南市徽寧路一九號
 (馬路橋南街東)
 江陰旅滬同鄉會 浙江路保康里五二八
 號
 江寧六縣旅滬同鄉會 新開路江賽公所
 內(成都路角)
 吳江旅滬同鄉會 浙江路貽德里四二五

號(老拉坡橋堍)
 那洲旅滬同鄉會 開北新廣東街即邢家
 橋路三樂里一八號
 京直奉吉黑五省同鄉會 徐家匯路謹記
 橋堍順直會館內
 奉化旅滬同鄉會 北京路財神街福德里
 一〇六九號
 定海旅滬同鄉會 法租界寧波路四〇號
 (民國路口)
 杭屬八縣同鄉會 福州路大興里二八六
 號
 松江同鄉會 敏體尼薩路同慶里四四號
 金華八縣旅滬同鄉會 西門斜橋麗園路
 八婆公所內
 長興公會 兆豐路鄧脫術厚生里
 青浦旅滬同鄉會 浙江路貽德里四二五
 號(老拉坡橋堍)
 洞庭西山旅滬同鄉會 黃家關路金庭會
 館
 洞庭東山旅滬同鄉會 平橋路惠然軒內
 香山同鄉會 開北北江路(滬寧鐵路西)
 徐州八邑同鄉會 巨額達路昌餘里七三
 號

旅滬台州六邑同鄉會事務所 民國路四
 二二號
 旅滬甯門同鄉會 開北中山路
 旅滬金衢嚴同鄉會 愷自遷路永樂里六
 號(李梅路東)
 旅滬常州同鄉會 牯嶺路延慶里
 旅滬湖南同鄉會 西門外斜橋湖南會館
 浦西同人會 公館馬路德順里第五街
 浦東同人會 南市馬家廠浦東公所內
 海鹽旅滬同鄉會事務所 新北門內福佑
 路四八號
 陝西旅滬同鄉會 貝勒路樹德里三號
 紹興七縣旅滬同鄉會 北山西路紹興里
 八八九號
 通知崇海旅滬同鄉會 南市真毛家街
 揚州八邑旅滬同鄉會 山海關路仁濟里
 一七一號
 湖北旅滬同鄉會 南無錫路一一九號
 湖州旅滬同鄉會 寧波路一三六號(山
 西路即益湯街西)
 無錫旅滬同鄉會事務所 七浦路二七八
 號
 寧波旅滬同鄉會 西藏路四號(南京路

(北)

華僑聯合會 靶子路一二九號(北河南
 路東)
 黃巖公會 南市集水街五九號
 嘉興同鄉會 河南路東方證券公司樓上
 福建旅滬同鄉會 福州路三山會館內
 廣東嘉應五屬同鄉會事務所 天津路八
 〇號(乾記街口)
 駐滬華僑學生會 靶子路一三三號(北
 河南路東)
 歙縣旅滬同鄉會 貴州路六六號
 餘姚旅滬同鄉會 北浙江路龍吉里
 徽寧旅滬同鄉會事務所 長沙路馮祥里
 二一三六號
 黟縣旅滬同鄉會 天津路乾記街二號
 蘇州旅滬同鄉會 新開路(大通路口)

七 俱樂部

上海中國賽馬會 靜安寺路A二二二號
 上海總會 愛多亞路九號
 大副總會 北蘇州路六號(吳淞路角)
 工部局公務總會 北京路四九號
 中國各口輪船船副總會 圓明園路六號

太平洋總會 北四川路三二二號
 白頭總會 漢口路九號A
 江海關總會 北四川路仁智里二二號
 法商球場總會 華龍路一一號
 美國總會 南京路二三號
 美國鄉下總會 杜美路五〇號
 虹橋地球總會 西區虹橋路
 海關總會 乍浦路八九號(文監師路南)
 斜橋總會 靜安寺一二〇號
 跑馬總會 靜安寺路九三號(馬霍路口)
 瑞士總會 螺薩納路二一號
 聯華總會 愛多亞路三八號
 上海航海青年會 愛多亞路六號
 上海廣東俱樂部 寧波路一〇號
 可廬俱樂部 海寧路二五號四樓(北四
 川路口)
 申商俱樂部 南京路民永里二號
 招商局同事俱樂部 浙江路(福州路南
 新清和坊口)
 法租界中華義勇團俱樂部 徐家匯路二
 〇至二二號
 美國婦人俱樂部 四川路六六號(漢口
 路口)

海軍青年會 愛多亞路
 海軍聯歡社 靜安寺路一〇二號(斜橋
 東)
 梵王渡俱樂部 南京路八五號(河南路
 即地球場東)
 新聞記者俱樂部 靜安寺路福源里二二
 號(新世界西)
 萬國商團俱樂部 福州路工部局四樓
 萬國象棋會 泗涇路一一號
 電報同志友誼社 廣西路七三號
 漢冶萍俱樂部 極司非而路一一號(愚
 園路西)
 滬北米業經售同志俱樂部 烏鎮路永盛
 西里二四號
 京滬滬杭甬兩路同人會 界路(升順里
 口)
 偷德儲蓄會 開北福生路
 德國婦女會 南京路三三號
己 醫院
 人和醫院 總院莫利愛路一六號。電話三
 三八六八。第一分院霞飛路一六七號至
 一六九號(仁和里口)電話三二三三三。

第二分院海寧路二五號(北四川路口) 電話四二六三。門診總院上午十時至十二時。第一分院下午一時至三時。第二分院下午三時至五時。診金一元。號金一角。出診上午十時以前下午五時以後。接生及急症隨請隨到。出診診金五元。號金三角。洗疔另議。送診僅收號金一角。藥費從廉。上午八時以前夜十二時以後。出診照例加倍。接生二十五元。(力不足者面酌) 號金二元。若在產婦家守候過八小時以外者。每小時加費二元。難產加倍。預定接生者。未生前每隔二星期到院診視一次。每次祇收號金一角。既生之後復診一次。以後隔日再派助手料理。至小兒臍帶脫落為止。每次收費一元。母須者應便。若產婦或小兒有病須醫生診視者。則照出診例。產後包埋半月三十元。包埋一月六十元。接生費藥費在外。凡接生未預定者。臨時邀請。接生費三十元。難產加倍。力不足者面酌。請特別看護。每日三元至五元。戒煙一錢者二十五元。先付牛成。一錢以上者照加。住院專收產科及婦兒各科。每日頭等五元。接生費四十元。二等三元。

元。接生費三十元。三等二元。接生費二十元。四等一元。接生費十元。五等五角。接生費五元。藥費另加。凡入院隨號號金二元。及七日住院費。如帶僕婦一人。每日膳費六角。

上海工商普濟醫院 中央施診所貴州路 廈門路永平里總辦事處內。

三德醫院 閩北寶山路三德里。

上海醫社 寧波路四四三號(四川路西)。

上海大同醫院 老拉坡橋北首東唐家街第一家。

上海中醫醫院 閩北新民路(國慶路口)。

上海公益施醫院 愛多亞路一四三二號(尚賢堂後斜對面)。

上海公濟醫院 北蘇州路八號(乍浦路口) 電話醫院四〇一〇〇。住院每日頭等銀六兩。二等四兩。三等二兩。

上海牙科專門醫院 百老匯路(外擺渡橋北)。

上海時疫醫院 西藏路大世界口。電話六一二二。

上海急救時疫醫院 北西藏路三〇號(開封路北)。

上海時濟醫院 西藏路愛多亞路口。診察時間。每日午正十二時至三時。星期停診。祇取號金銅元八角。

上海眼科醫院 芝罘路一號(貴州路北。嘉聖巷前)。院長陳滋。曾在日本習眼科。門診上午九時至下午五時。診金一元。無力者減半。號金二角。住院每日一等四元。二等二元。病人自帶一人作伴。另貼膳費。膿眼險症。每日加手術費一元。眼藥每瓶二角以上。外用藥每料一角以上。內用藥外用藥每日各二角以上。出診五元。二角。路遠夜深加倍。手術費。無論門診。出診住院均外加。

上海溥仁醫院 北河南路洪福里四四號。

上海傳華醫院 漢口路二一九號。電話一四四八。

上海慈善醫院 藍維謹路德祥里一六號。電話一四四六三。

上海療養衛生院 羅別根路一五〇號(虹橋路底)。主任醫生米勒爾。電話二九五四。

上海養身療病院 附設徐家匯路中國紅十字會總醫院內。又設支院於南京路三

四號(河南路即拋球場東) 有X光水療電療光療檢驗等支院。醫生為美國藍德勝。施列民及羅淑德女醫。

上海療肺淨毒院 法華民國路四三九號(東新橋街口)。

午四時至六時。祇收號金銅元十枚。

大精神治療院 麥特赫司脫路壽春里。院長馬化彰。

大德醫院 戈登路四五號。電話三六九九。

小兒專科療養院 北四川路(鴻慶坊口) 電話四一九八九。

工部局衛生巡捕醫院 海能路一號(嘉興路北) 電話四三〇〇四。住院每日印捕銀一兩。華捕五錢。

工部局西人隔離病院 靶子路三號。電話四三〇三八。專醫天花猩紅熱虎列拉等時症。欲入院。須電告院長。住院不取費。獨居一室。每日銀五兩。藥膳費均在外。

工部局華人隔離病院 老靶子路三號。電話四三〇四一。欲入院。須電告院長。獨居一室。每日頭等洋四元。二等二元。餘與西人同。

二〇。開北二四。專治時疫。門診免費。住院。每日特等洋三元。二等二元。普通僅膳費。二角。病故者限一二小時殮埋。有家屬者。依限到院料理。否則由院殮埋。保安堂義塚。外籍人不得盤桓回里。以免傳染。

中國牙科醫院 霞飛路(尚賢堂前)。

中國杏林醫院 敏體尼路路生吉里第四街口。院長符研輝。門診上午九時至下午六時。初診金一元。號金一角。覆診減半。出診下午三時至八時。初診金四元。號金一元。覆診減半。附診一元。路遠酌加。施診上午九時至十二時。不取分文。住院。每日頭等三元。二等二元。三等一元。房膳醫金均在內。病家之陪伴者。每人每日房膳費五角。住院於進院時須預繳七日費。以後每日收一次。住院不滿七日。找還藥費。無論門診出診住院。均另計。梅毒六百零六喉症及赤痢血清癆瘵。症鐵鈣苦林淋症。滑苦精療法。等貴重藥品。照時價計算。手術費。小者一元至五元。中者五元至二十元。大者二十元起。院外接生。照出診取費。另加助產費十元。住院接生。照住院醫病取費。另加助產費。頭等十五元。二等十元。三

上海醫院 南市三泰碼頭一號。電話南市一三。有男女醫士。門診每日午前八時至十二時。分施診例。診兩種。施診掛號銅元五枚。藥費免手術費。酌收。極貧者免。住院每日藥費洋三角。例掛號小洋三角。藥資酌收。午後至次晨。為特別診。診金一元。住院。每日特等三元。頭等二元。二等一元。三等五角。飯費藥費在內。臥具除特等頭等外。病人自備。出診五元。租界加車費一元。(市外以路之遠。近臨時酌定。下午四時前九時後急診。照出診例加倍。) 特等頭等可帶陪伴二人。每日膳費一角五分。至三角。接生。加產費手術費。

大方醫院 民國路四四三號(自來火行東街口)。

大華醫院 卡德路六三號(愛文義路口) 電話三三九〇。八門診。隨到隨診。診金一元。出診隨請隨到。診金六元。送診。每日下午

中和醫院 老靶子路一五四號F。電話四二六七。院長廖煥章。院有X光線。診療機器及高週波透熱電機。統治內外各科。及戒煙等。

中國公立醫院 閩北橫浜路。電話四〇五

三十一

等六元。難產臨時酌定。星期六上午九時至十二時。施種牛痘。號金二角。平時門診。種痘一元。有二人。每人減半。院外種痘。照出診取費。住院種痘。照住院醫病取費。附種每人加一元。又有戒煙專門科。住院照醫病取費。門診。下午一時至六時。初診一元。角。覆診減半。出診。下午三時至八時。初診四元。覆診二元。車費隨送。附診每人一元。藥費在外。貧戶戒煙。酌收藥費。每日往領藥水。惟每日上午九時至十二時前。須到院診視一次。三日後隔二日或三四日一次。至戒絕止。門診包戒。照煙癮大小計算。煙癮一錢者取藥本二十元。一錢以上。每錢加十元。出診包戒。照門診包戒取費。另加出診費。住院包戒。照門診包戒取費。另加病房費。

中國紅十字會醫院 總醫院徐家匯路即海格路二六三號(善鐘路西)南市醫院南市外馬路五三號(十六鋪老新舞臺戲館隔壁)北市醫院新開路二二四號又時疫醫院天津路三一六號(先施公司後)電話總醫院三〇〇八七。南市醫院南市一四北市醫院三〇〇八八。時疫

醫院一〇五六九。總醫院無門診。住院。每日頭等銀八兩。二等銀六兩。三等洋五角。藥膳費均在內。電汽治療。每次銀三兩。開刀費銀五兩至五十兩。有男女看護人。南市醫院。門診。午前九時至十二時。午後二時至四時。掛號銅元五枚。醫藥免費。急診須洋一元。出診五元五角。住院。頭等一元。三等五角。普通二角。飯在內。有男女看護人。北市醫院。治普通症及服毒急救等症。除急痧外。其餘傳染病及瘋病。不治。午前九時至十二時。午後二時至四時。門診。夏秋酌增時刻。掛號銅元五枚。醫藥免費。急病提前。加醫費一元。住院。日診兩次。醫藥膳費。每日特等洋二元。頭等一元。二等五角。三等二角。預繳七日之費。後每七日一繳。不滿七日。照算。退還。有男女看護人。如須家屬或用人陪伴。照病人例納費。六〇六藥針。每次五元。

丹溪大學醫院 孟德蘭路重慶路。之江醫院 勞合路寧波里七〇五號。巴黎醫院 南京路江西路口新康路四號。電話二一〇一。診治內外科。肺癆。花柳及皮膚等症。并面部美容。按摩。推拿等。門診。除星期外。每日上午九時半至下午五時半。

天方中醫院 開北大統路西共和路和興里一五號。門診。上午九時至十二時。下午一時至四時。祇取號金百文。

天賜醫院 城內土地廟街(廣福寺前)分院。牛莊路三號(浙江路西)電話南市五九三。門診。四角。出診三元。號金均銅元六枚。住院。頭等二元。二等一元五角。膳費在內。

心靈療養院 北四川路大德里對面二號。世界紅卍字會醫院 西鄉斜橋東路西園內。

仕商戒煙醫院 南京路大慶里一一一號。四明醫院 愛來格路(坎山路西)電話一七三四四。

市民施診醫院 開北蒙古路大正里一〇二七號。

正德醫院 麥根路一九號(舢板廠新橋塊)電話三二〇五三。院長龔元炳。主任醫生李梅齡。趙啓華。汪寶。施診時間。除星期日及節日外。每日下午五時至七時。急症不在此例。住院。每日頭等六元。二等三元。中等二元。統開大洋五角。頭二等藥費手術費均另算。統開免收。以上各費。惟用貴重藥品及行大手術。亦須酌量徵收。頭二等。須預交十日住院費。以後每日結算一次。統開預交一月住院費。至其離院時。計算。餘則發還。院外醫生租用開刀。頭等病人。納費三十元。二等二十元。中等十五元。統開免收。

永仁醫院 浙江路八一二號(同春坊二街口)

永安醫院 靶子路(北河南路東)申江醫院 霞飛路二二七號。電話三二七三。診。上午九時至十一時。號金一角。門診。上午十一時至下午六時。初診一元。覆診減半。出診。上午九時至下午七時。隨請隨到。法界三元。越界五元。深夜加半。貧窮酌減。割症面議。戒烟。一等八十元。二等六十元。三等四十元。四等二十元。癩大或體弱需藥較多者。臨時面議。種痘。五人以上。每人二角。三人以上。每人三角。二人共種。每人四角。一人獨種。六角。接生。自五元至三十元。以平產難產臨時酌定。住院。每日特等五元。一等三元。二等二元。三等一元五角。醫藥房膳看護等費。均在內。病人自帶一人作伴。每日膳費三角。梅毒診治。自八元至百二十元。梅毒有無。確斷。每次五元。淋濁。每次自五角至一元五角。肺癆預防接種。每次自二元至一元。治液療法。每次自三角至二元。白喉血清療法。二元至十元。痢疾血清療法及斷根療法。均五元至五元。妊娠診斷。並妊娠男女。診斷十元。

診一元。出診五元。普通門診六角。出診二元。住院。每日特等五元。普通三元。

安生醫院 開北寶通路(長老會堂隔壁)同仁醫院 西華德路二二號。電話四〇八四。一至八四三。美國聖公會創立。今已五十餘年。門診。眼科。每星期一三五日。午前八時至九時。三十分。牙科。每日下午二時至四時。花柳科。成形手術科。每星期一三五上午九時至十一時。皮膚。肛門。整形。外科。每星期二四六上午九時至十一時。掛號銅元五枚。特別掛號。洋一元至二元。隨到隨診。星期日除急症服毒外。皆停診。住院。包房。每日一元至五元。統房。每日飯資二角。貧病免費。包房預繳七日。統房預繳一月。戒烟預繳十元。割症開刀。費五元至百元。出診。五元至十元。急症服毒。暴病。跌傷等病。隨到隨治。貧人免費。有實驗室。專驗一切疑難雜症。有愛克司電光鏡。照驗折骨脫臼。中彈沒針。及一切久患不愈之骨疾等症。有護病汽車。運送危急病人。取費二元。冬春兩季。均施種牛痘。

診一元。出診五元。普通門診六角。出診二元。住院。每日特等五元。普通三元。

任氏醫院 卡德路(山海關路口)特別門

診一元。出診五元。普通門診六角。出診二元。住院。每日特等五元。普通三元。

任氏醫院 卡德路(山海關路口)特別門

診一元。出診五元。普通門診六角。出診二元。住院。每日特等五元。普通三元。

同德醫院 北海路敬勝里七〇號。
同德醫院 同孚路一九號。施診下午五時至七時。星期停診。門診下午二時至三時。特診不拘時刻。急診隨到隨診。施診號金一角。亦貧免收。藥費。拔號。診金二元。下午八時後診金三元。住院。每日特等五元。一等三元。二等一元五角。三等三角。如須帶陪件人者。特等每人每日貼費一元。一等每人每日六角。二等每人每日四角。病人入院時。並須先存保證金若干。或先付應納之費。半個月手術費。規定自五元至五百元。先繳費後施術。

同德產科醫院 麥根路一二號一三號。電話三二八四。施診每日上午十時至十二時。專治產科。婦科及小兒科。祇取號金小洋一角。住院費。每日頭等五元。二等三元。三等大洋三角。頭二兩等陪客。另加一元。接生費。頭等三十元。二等十五元。三等五元。出院。接生三十元。難產手術費。面議。藥資酌收。住院病人。須按等次預付費十元。另有普通病房。專為貧寒無力者而設。所有費用一概免收。惟須有切實保證方准入院。

江蘇醫院 北蘇州路一三一號。
至聖善醫院 兆豐路(周家嘴路北)。
伯特利醫院 敏德尼薩路一六九號(八仙橋南)。
又西門斜橋製造局路一七號。
伯庸醫院 愛多亞路七〇六號。電話一六二四。
延澤醫院 法華民國路同安里一至九號(東新橋街角)。
宏恩醫院 大西路。
宏濟醫院 小東門民國路六八號。送診時間。西醫上午十時至十二時。中醫下午一時至四時。送診號金小洋一角。住院頭等每房每日三元。二等每日二元。三等每日五角。醫藥膳宿費在內。打針及貴重藥品在外。
志成醫院 西藏路四九一號(大沽路口)。
求仁醫院 南大南門西企雲里對面白濼街一七號。電話南市三二七。
亞東醫院 南市滬軍營電車站口。電話南市七二七。施診給藥。上午八時至十二時為止。
亞林醫院 貝勒路禮和里一號。
協和眼科醫院 西藏路新世界北首。

協濟醫院 嵩山路六八號(霞飛路南)。
協濟瘋癲醫院 愛文義路巡捕房轉角梅白格路人和里二街八一五號。門診上午十時至下午四時。診金一元二角。出診下午五時至七時。診金五元六角。
尙賢堂婦孺醫院 薩坡賽路一號。
明強醫院 湖北路即大新街迎春坊三一號。
明德醫院 法租界太平橋三益里一〇號。
東方醫院 霞飛路大安里二三八號。
東南醫院 南市滬軍營外馬路三三三號。電話南市一三二。
法病房 北京路一五號。電話一六六六。
花柳專科醫院 麥根路口武定路。
保生醫院 城內露香園路二九號(新舞臺北)。
保赤醫院 愛文義路(巡捕房對面)。
保產醫院 民國路四三八號(新橋街口)。
保康醫院 浙江路保康里(北京路口)。
院長蔣紹宋。上午九時至十二時。送診號金一角。下午一時至四時。診金小洋六角。急診。特號一元。出診。下午四時至八時。診金五元。急診加倍。遺遺面議。

南方醫院 八仙橋街一八二號(公館馬路南)。
南大病院 麥根路(舳板廠新橋塊)。
春在醫院 寧波路六六號(八仙橋街角)。
泉漳醫院 南市紫霞路升吉里五五號。門診。午前八時至十二時。醫藥費不收。住院無費。無看護婦。非泉漳兩府人。就診者。免醫費。不給藥。不住院。出診計路之遠近取費。

美約醫院 大通路培德里一三四八號。電話四五〇七。
美國衛生處 廣東路一號。電話一四一五。
孫緯才父子醫院 法租界寧波路六四號(八仙橋街口)。
時泰醫院 北京路鴻興里八六六號。院長席時泰。電話一三〇二三。
海寧醫院 北四川路(鴻慶坊口)。分院公館馬路八仙橋。電話四一九八九。分院一九〇四。門診。診金一元。出診。初次六元。覆診減半。深夜加倍。車資在內。路遠面議。每日內服藥三角。外用繃帶交換一元。五角。三角。尿道洗滌。五角。子宮洗滌。一元。

電氣療治。一元或五角。各種新藥血清等。注射。每針一元至三元。酸素吸入。每次三元。梅毒六零六。外射。德製三十元。英美十五元。法製十元。外科手術及顯微鏡化學等。檢查費酌定。接生二十元。貧者減。難產加倍。路遠面議。住院。每日特等五元。一等三元。二等二元。產婦另加手術費五元。自帶一人作伴。每日膳費五角。戒烟。一等一百元。二等六十元。三等四十元。四等三十元。

浙寧水木醫院 開北裕通路。專尙中醫。門診。午前九時至十二時。不收費。住院。同業。每日膳費洋一角五分。入院時。先繳二元。每十日一繳。藥費不取。非同業。每日膳費一元。貧病減半。無看護婦。瘋癲。腦癲。狂。天花。花柳等症。不診。病人如服醫士秘製丹藥。同業由院給費。非同業自理。
健華醫院 星加坡路西四二七號(膠州路相近)。
國民醫院(牙科) 寧波路渭水坊六五號。
貧民慈善醫院 小東門內四牌樓。分診所。虹橋下口及兆豐路北。上午九時起至十二時。施診給藥。

婦孺醫院 西門外斜路二七七號。門診。午後一時至三時。掛號銅元六枚。住院。每日。頭等洋五元。二等四元。三等三元。四等二元。每房二榻。可帶一人。每日另加膳費二角。收生費。普通五元。頭等五十元。二等四十元。三等三十元。四等二十元。
婦孺產科醫院 西藏路寧波同鄉會對面。福源里。
崇德醫院 麥根路一八號一九號。電話四二〇五三。住院。每日頭等五元。二等三元。三等三角。門診。號金一角。出診五元。
崇賢醫院 霞飛路一一二號(維爾蒙路東)。電話一八二二九。
斜橋醫院 西門斜橋麗園路八藝公所內。
造福醫院 敏德尼薩路二七四號(南陽橋北首)。
專治子宮病院 霞飛路貝勒路口二七四號。門診。下午一時至五時。診費二元二角。
陸基康醫局 寧波路二七三號(廣西路口)。門診。上午八時至十時。下午一時至六時。診金。傷科一元。內外花柳等科。均六角。號金銅元三枚。出診。四時至八時。診金。英租界二元五角。法租界四元一角。美租界三元五角。急診加倍。遺遺面議。

界三元五角。華界五元一角。

博愛醫院 霞飛路一九九至二〇一號。門診一元一角。出診五元二角。

善濟醫院 貴州路五號(寧波路北)。

惠工醫院 開北恒通路三號。

惠民醫院 西門路一〇二號(貝勒路口)。

惠安醫院 福州路M三三八號。電話一八〇二九。

惠族養病院 愛文義路一九九五號。電話一八二七四。

惠然醫院 崇明路一二號。門診一元。出診二元至五元。號金一角。洗症及深夜均加倍。

普明眼科醫院 漢口路小花園一號。用中國醫法治之。門診上午十二時至下午五時。大號一元一角。小號六角。出診上午九時至十一時。英租界六元。法租界四元。華界十八元。藥費一元以上。割去障翳。每層五元。撥取內障。每針三十元。住院。頭等三元。二等二元。三等一元。膳宿在內。無看護婦。小費加一包醫面議。

普善醫院 西醫院開北新馬路六六號。中醫院開北普善路普善山莊內。院長王駿。

科產科痘科及胎前產後臨產接嬰等。亦可住院。

廣東大同醫社 北江西路桃源坊一八六號。

廣東醫院診察所 東武昌路三元宮邊德興里。

廣益醫院 南院城內肇嘉路石皮街內。北院勞勃生路即潭家渡一〇號。電話南市一三三九。專尙中醫。施診時刻每日午前八時至十二時。貧病給藥。星期日停診。住院。南醫院每日頭等洋一元五角。二等八角。三等三角。入院時繳十日費。後每十日一繳。頭等藥資另加。被褥自備。二三等均由院給。二等亦可自帶被褥。分別收費。北醫院每月頭等四十五元。二等二十四元。三等九元。時疫病房附設於譚家渡醫院右首。每日費一元。貧病的減。赤貧免。癩狂瘋癱等症。北醫院有療養室治之。

廣慈醫院 金神父路一九七號(西愛咸斯路對面)。電話三三八四。一三三八。四。四。醫爲法人。傳染病不收。住院。每日頭等獨居銀六兩。二等二人同居四兩。三等三人同居二元。四等八人同居一元。五等

生。電話開北二三七。

植生醫院 北泥城橋楊興里八八一號。粵商醫院 開北天通巷路戲家閣一四七號。電話開北一一六。

華光醫院 霞飛路一八八號。院長郭純棟。送診上午九時至十一時。門診下午一時至四時。初診一元。復診五角。號金一角。出診五元。深夜加倍。

華東牙科醫院 四川路一六八號(北京路口)。

華洋博濟醫院 七浦路鳳來里一二號。

華美醫院 民國路五三八號至五三九號(藥鹿路口)。

華振醫院 開北新羅路口華振坊五號。

開元驗病所 廣東路一六號。

雄星醫院 開北寶山路存仁里二六八號。

黃楚九醫院 龍門路一〇九四號。

傷科醫院 開北大統路鴻慶里。

嵩山醫院 萬羅路三五號(恆自邇路南)。

愛多醫院 愛多亞路(貝勒路口)。電話西五〇九二。門診一元二角。出診六元。

溥仁醫院 北河南路洪福里四四號。

溥安醫院 北江西路桃源坊一八四號。

十人同居六角。普通四角。樓上二角。均有看護婦。如帶人。每日膳費六角。另有產科室。貧婦亦可在院分娩。愛克斯光診斷。肺病。每次洋十元。時間星期一三五午後一時半至三時。

廣肇醫院 海寧路一二八號。電話四一九五。九。專醫廣州肇慶二府人。門診每日春夏午前七時起。十二時止。秋冬八時起。十二時止。各分男女。先取號牌。按次輪診。不給藥。住院者。須開明姓名籍貫。由舖戶蓋印。否則寬人保送。藥膳由院供給。出院日繳還。貧者酌免。五歲至十歲之孩。須有自備。被褥。飯食之人同往。方可留院醫治。

德和醫院(舊稱仁濟醫院) 天主堂街。男院門診。普通掛號銅元五枚。特別掛號洋一元。藥資均在內。午後一點半至三點止。開診三點後。號金五元。出診十八元。住院。每日普通房大洋二角。優待室。頭等三元。二等二元。三等一元。藥飯均在內。女院。無論婦女小孩。門診掛號。各銅元五枚。餘與男院同。惟住院者。須給電燈費。膳費。神經病時。疫不收。眼科除每日照診外。欲請眼科專家診視。須於星期二星期四之三點

腦病性病院 北四川路。診時爲下午一時至五時。

葉馨病院 大南門阜民路。電話南市二〇二。

虞琪醫院 霞飛路二二二號。

道濟醫院 北浙江路寧康里三三四號。

慈惠醫院 靶子路壽彭里七二號。

滬北醫院 老靶子路四二號。

滬東醫院 楊樹浦路橋東首八五號。電話五〇三〇二。

滬南平民醫院 南市陸家浜大王廟街。

滬南神州醫院 南市鹹瓜街太平街。電話南市三〇四。

瀨城時疫醫院 石皮街。

福音醫院 愛多亞路(大世界東)。

趙福康化驗所 南京路B一一號。電話一六〇七三。

廣仁醫院 愛文義路一四號。電話三〇九二。一掛號銅元六枚。藥費另加。住院。每日特等洋五元。二等三元五角。三等一元。普通二角。

廣育產科醫院 孟鈞拉路四三七號。電話三一四八。院長曹知新女士。治婦科兒

鐘往診。惟亦須於午後掛號。有力者。須量力捐助。極貧者。住院免費。家屬親友。往探。限午後三點至六點。住優待室者不限。

德濟醫院 開北新羅路天保里二九〇號。

樹德醫院 自來火行西街九號(仁美里西街口)。

濟生醫院 開北寶山路二八號寶興路口。電話四一〇一三。

濟華醫院 愛文義路溫州路紅房子一七號。電話三四六八七。

聯益善會施醫院 開北香煙橋路一三至二一號。

謙益傷科醫院 海寧路西永和坊一四二號。主任張德意。

藥坤醫舍 天潼路三五二號至三五三號(北四川路)。統理婦孺內外科。新法接產。兼種牛痘。門診上午九時至下午一時。診金一元四角。號金一角。早晚二元五角。藥費在內。洗症注射。另議。出診。下午三時至七時。診金三元。號金五角。藥費在內。逾時倍計。每禮拜一三五下午一時至二時。贈醫施藥。收號金一角。婦人懷孕七個月。預定接生。先掛號。號金一元。接生費十元。

難產三十元掛號後即給證單。臨產時可持原單知照。未掛號者。平產十五元。難產三十五元。如須兼理婦嬰加藥費。七日十四元。十四日二十元。一月四十元。車資每次三角。接生注射。加五元。留產室。頭等。接生費十五元。膳宿藥費。每日二元五角。二等接生費十元。膳宿藥費。每日一元五角。如遇難產。接生費按加倍。注射每等加五元。

寶隆醫院 白克路二二號。電話三一六七
三施診時刻。每日午後四時半至七時。掛號小洋一角。男女分別醫室。十歲以下幼童。入女醫室。藥資另加。貧病有免。費據者。免收。在施診時刻外。特別掛號。洋一元。住院。每日頭等五元。二等三元。藥膳費在內。西餐加一元。手術費及貴重藥品費另算。三等膳費二角。手術費及貴重藥品費酌收。以上各費。入院預繳。一月後。每日繳。另有貧病床。飯食醫藥。均由院給。惟必須醫生簽字。蓋章。病房可帶人前往。相伴。頭二等。每日宿費四角。膳費分三等。頭等一元。二等六角。三等二角。院有車。病人租用費二元。又有愛克司電光鏡。費另算。須

用手術者。另給開刀費。須先付若干。產科亦另取費。戒烟預交八十元或五十元。
露沙醫院 老靶子路沈家灣相近。分診所
九江路(永安公司後面)
體生醫院 廣西路(笑舞臺對面)

庚 丙舍

上海公墓 江灣滬涇路。辦事處北山西路
德安里九街一七〇號。
中國公墓 漕河涇南滬閔南柘路吳家巷
站旁。辦事處廈門路。路德西里一五九號。
北長生公所丙舍 會文路(中山路北)
四明公所丙舍 法租界雲波路
四明公所南廠 新橋路(徐家匯路南)
四明公所北廠 八字橋(橫浜路北)
四明七邑殯舍 斜土路(魯班路東)
外國坟山(又名紅兵坟山) 民國路(新橋街對面)
全皖公所殯房 日暉港潘家木橋
同仁保安堂義塚 北浙江路(七浦路口)
江西會館丙舍 小西門外大興街西橫小街丙舍

江西山莊 南市妙蓮橋
江淮公所丙舍 普善路即談家橋一二號
(太陽廟北)

江陰公所丙舍 黃家關路
江寧公所丙舍 金陵路(恆豐路口)
衣莊公所丙舍 新橋路(瞿真人廟西)
舟山會館丙舍 西門外斜橋相近
伶界公墓 康悌路(藍維讓路)
吳江會館丙舍 普善路六號
延緒山莊丙舍 會館路底(虬江路北)
又虬江路(寶山路西)
京江公所丙舍 方斜路(樂鹿路即方浜橋路南)
定海公所丙舍 西門外
味增爵社墳地 呂班路(天文臺路對面)
東魯山莊 呂班路
松雪廬墓園 古拔路
果育殯舍 徐家匯路(金神父路西)
法國坟山 維爾蒙路(愛來格路口)
染業義莊 卡德路
洪氏山莊 赫德路(愚園路口)
徐家匯外國坟山 海格路(長浜路角)
恩恭堂殯棺丙舍 斜橋南路三五號

息影公所 小北門內劉坡路三三號(九畝地拱宸路南)

晉安公所丙舍 徐家匯路(貝勒路西)

浙金積善堂義所 麗園路

浙紹公所 貝勒路(蔡家宅相近)

海昌公所丙舍 海昌路(大統路北)

茶陽山莊 三官堂路(斜橋東路南)

莫釐三善堂 麗園路

善長公所丙舍 徐家匯路(斜徐路口)

揚州八邑公所丙舍 中華新路(太陽廟北)

普善山莊丙舍 普善路(太陽廟北)

斜橋三官堂路

梨園坟山 藍維讓路 又大吉路

湖北會館丙舍 高昌廟

湖南敦義堂丙舍 西區製造局路(斜橋南)

盛氏愚齋義莊 靜安寺路(斜橋東)

登瀛公所 江灣鎮

集義丙舍 貝勒路(辣斐德路南)

萬國公墓墓園 虹橋路(徐家匯西)。園四周有樹。中央紀念堂。可開追悼會。追思。應可誦經。有男女休憩室。各一。開會誦經。

每日洋二元。餘屋任便。開用。不再收費。每穴地價。上海規銀二十五兩。每穴一棺。或數穴。僅葬一棺。概用石。柩不得築。舊式土墳。石三等。一等玻璃石。二等礮石。三等人造石。惟無論本國代築。或葬戶自造。均須由本園鑒定。式樣。園有廚房。無論筵席。便餐。均可代辦。須早一日面定。

萬國殯儀館 膠州路七一號(新聞路對過)
嘉郡會館丙舍 太陽廟路(永興路南)
滬北四明崇義公所 塘山路(新記浜路北)
滬東公所丙舍 東西華德路(高郎橋北)
滬紹水木業殯舍 指江廟路(共和新路東)

閩嶼山莊 徐家匯路四三六號
廣肇山莊 廣肇路七二號(恆豐路西)
廣肇新山莊 又袋角
廣肇公所丙舍 西門外斜橋東(三官堂路相近)

潮州會館丙舍 南碼頭二八號
潮州山莊 滬杭車站相近
潮州山莊 坎山路(愛多亞路口)

辛 慈善事業

上海同濟善堂 雲南路(愛多亞路北)
上海存善堂儲材善會 南倉街張家街
上海孤兒院 龍華路
上海孤兒院工藝所 城內蓬萊路四〇號
上海兒童教養院 海格路(貝勒路口)
上海殘疾院 南市車站後路滬閔南柘路角

上海樂善會 南成都路(鴻昌當對過街內)
 上海慶生善會 新記浜路三二八號
 上海聯合益善會(原名聯合施材會) 胡家木橋香煙橋路中
 中國婦孺救濟會 北河南路洪福里五一號(總商會東)
 中國婦孺救濟總會留養院 江灣(車站旁)
 中國婦孺救濟總會工藝所 江灣(車站旁)
 中國婦孺救濟總會出品所 民國路迷路幼孩所 塘山路二五號
 中國紅十字會總辦事處 九江路二六號
 中國紅十字會滬城分會 縣基路三五號
 中國道德純一慈善會 愛文義路晉福里六二一號(大通路東)
 中國廣濟善會 天津路富康西里四二二號
 中國濟生會 寧波路即中旺街升安里三一六號
 中國濟生分會 林蔭路西林寺內
 中華公義會 新民路協志里

中華基督教撫育工兒院 楊樹浦路留春里
 中華黃卮字會 新開路六三號(麥特赫司脫路西)
 中華慈善協會 新唐家街源吉里
 中華慈善團全國聯合會 民國路婦孺救濟會內
 中華公義會施診給藥處 開北新民路協志里二街(大統路東)
 仁濟育嬰堂 大沽路一二三三號(福壽坊隔壁)
 仁濟善堂 雲南路五六六號
 元濟善堂 北四川路(文監師路南)
 世界紅卮字會上海分會 巨額達路(貝祈靈路相近)
 四明孤兒院 南門外向陽橋
 同仁輔元堂 小南門內喬家浜藥局街七號
 同仁輔元分堂 法租界寧波路六號(民國路口)
 同仁輔元堂救生局 外馬路(大關橋北)
 同仁輔元堂施粥廠 南市陸家浜九四號
 同義善會 民國路二九三號

安老院(天主教立) 機廠街八五號滿六十歲之男女皆可入院 又北蘇州路(北河南路東)
 老人院 法租界貝貝里路
 位中善堂 大東門外耶家橋街七九號
 庇寒所 太陽廟西
 放生局 陸家浜
 育嬰堂 城內中唐家街四一號 又徐家匯南土山灣
 長生醫材所 南中華路三三三至三七號
 保安善堂 南京路一六〇號
 保嬰局 邑廟
 城北慈善會 小北門內大境路
 虹口博濟善後施材會 華德路(茂海路東)
 清節堂 蓬萊路二五號
 貧兒院 盟真入廟路(常州八邑會館西)
 貧兒教養院 膠州路一號(康腦脫路南)
 博濟善後會 華德路(保定路口)
 普益施材會 開北南星路崇德里總街一二號
 普益習藝所 小西門外大興街

普善山莊施診給藥處 開北中華新路(太陽廟北)
 普善堂公所 開北天同路(狄思威路東)
 普濟善堂 華記路四〇二號(東百老匯路北) 事務所塘山路公安里
 普緣善堂(戒煙公所) 法新租界錢家宅(巨額達路南)
 普濟壽材長生公會 寧波路永平安里四三號
 棧業工義會施材讓材處 北河南路洪福里五一號
 樓流公所 成都路(新開路北)
 游民習藝所 江灣
 殘廢收養院 西門外斜橋
 華洋義賑會 漢口路三號
 集仁助材會 天津路報本堂內 總事務所法租界寧波路四〇號
 新普善堂 大南門外施粥廠
 義振協會 成都路廣仁里一五八二號
 義濟善材會 邑廟豫園商業聯合會內
 開北公益社 共和路鎮安里
 開北惠兒院 開北新民路(大統路東)
 開北慈善團 大統路(新開橋北)

開北慈善團寄養所 大統路中(新開橋北)
 開北慈善團施粥廠 交通路中(大統路西)
 開北慈善團育嬰堂 大統路中(新開橋北)
 滬西慈善會 肇周路即唐家灣天佑坊一號二號
 滬東慈善會 蘭路太平寺
 滬南慈善會 南市外馬路馬家廠浦東公所內
 滬南慈善會施棺棧 南市裏馬路(豐記碼頭北)
 誠化普善堂 廈門路德豐北里八二號
 誠濟慈善會 新開路(自來水亭對過)
 廣仁堂 成都路廣仁里
 廣仁體善堂 提籃橋西
 廣益善堂 北河南路(天后宮橋北地)
 濟心會 城內天官坊街一〇一號(大生街街角)
 濟安施材會 藍維露路天佑坊
 濟良分所 福州路三九六至三九八號
 此以拯救不幸之妓女為目的。凡妓女之

被鴉母霸阻匪徒及不願為娼者均可往投或繕函寄交。即遣人往救之既入所則教以書算及女紅一年後為之擇配。惟不得娶為妾。
 聯義善會 開北王家宅(滬寧車站旱橋西) 總辦事處天津路景仁里九八號

壬 自來水

開北水電廠 辦公處。大統路五號。電話開北三六號。恆豐路底。電話租界四〇四
 〇四號。開北二六號。水塔在寶山路。用戶應先付接水工料費。一幢洋二元。二幢一兩洋四元五角。三幢兩兩洋八元。五幢兩兩洋十二元。五幢以上。十幢以下。洋二十元。十幢以上。二十幢以下。洋三十元。三十幢以上。四十幢以下。洋四十元。四十幢以上。五十幢以下。洋五十元。五十幢以上。另議。特別洋房。層數較多者。按其間數計算。放水龍頭無論大小多少。概由公司代裝。四分口徑洋一元三角。六分口徑二元。一寸口徑五元。以後每月水費。分包戶與表戶兩

種包戶水價。一幢洋一元五角。二幢一廂三元。三幢兩廂四元。五幢兩廂六元。五幢四廂八元。五幢以上者另議。每幢龍頭以一只為限。添裝每只加洋一元。表戶水價按度計算。用水在一萬加倫以下。每千加倫計洋五角三分。在一萬加倫以上。每千加倫計洋四角八分。在五萬加倫以上。每千加倫計洋四角五分。在十萬加倫以上。每千加倫計洋四角二分。

內地自來水公司 西門外西中華路(安瀾路口) 電話南市八六號 租界一三五四二號水池在滬軍營南首望道橋附近水塔在外馬路日出水四百萬加倫。

公共租界自來水公司 寫字間江西路六九號電話六〇七二一號水池在楊樹浦軌花局左近水塔在江西路及新開路據十六年九月一日新聞報載自十六年十月一日起其所定水價如下(一)供給工部局之用以水表計算一千加倫收銀三錢未裝表水表者仍照舊額計算(二)供給住戶之用水費按每月房金六厘收取房金如過二百兩以上超出之數則按二厘核算住宅辦公處店舖等供給他人用

水則按下價計算。每月用水在一萬加倫以內。每表收五元。如在一萬加倫以上。一千加倫收洋五角。便所如裝有水表者。則一所與二所。每月收洋一元。如逾兩所者。每所祇收四角。至於拉水馬桶。另定價格。如里巷內所有房屋。為數甚多。公司與房主可另訂合同。房主應將每月所收房金若干。報告公司。(三)其他用途。以水表計算。所收價格如下。每月用水在一萬加倫以內。每表收洋五元。每月用水在一萬加倫以上。二十萬加倫以下。每一千加倫收銀五角。二萬加倫以上。五萬加倫以下。每一千加倫收洋四角。老虎灶。除照水表計算外。每月加收之數。以九元為限。豆腐店。每月加收之數。以六元為限。(四)雜別根路供水。以水表計。不論何種用途。每千加倫均按六角計算。每月用水不逾一萬加倫者。每表收洋六元。各種滅火機器。每年按器具之大小收費。大者自五元起。至二十元。小者每具一角。至多不過五百元。逐月收取云。

癸 電氣

上海華商電氣公司 總廠為發電之處。在南市車站路電車公司舊址。電話一一六八〇號。北廠。南市紫雲殿。南廠。南市望道橋。兼裝電扇。燈戶用電裝表。按表碼收電費。如用馬達為工作用者。價較燈戶低廉。每字只三分六釐。火表分等收費。每月三盤。配三角五釐。配四角十釐。配五角十釐。以上另議。電價須預存公司。每盞一元。燈數過多。酌減月費。仍須付清。一月不清。停電。停後。預存之電價。多還少補。

開北水電廠 辦公處。大統路五號。電話開北三六號。廠。恆豐路底。電話租界四〇四〇四號。開北二六號。凡裝用電燈馬達電爐等所需之材料。底脚。由用戶運向裝燈店鋪購備。公司另收接電費。電燈三盞至五盞。每盞洋一元。六盞至十盞。六元。十一盞至二十盞。十二元。二十一盞至四十盞。十五元。四十一盞至百盞。二十元。百盞以上。每增五十盞。五元。五百盞以上者。另議。電爐風扇。每具均二元。撲落。每只一元。馬達馬力一匹至五匹。五元。六匹至十四元。

十一匹至二十四匹。二十元。二十一匹至四十四匹。三十元。四十一匹至百匹。四十元。百匹以上。另議。凡裝用電燈電爐馬達。除原有包燈各戶外。一律裝表計算。裝燈五盞以上者。電表由公司免費供給。五盞以下。或用戶要求添裝一表者。每表每月收費表費三角。電費裝表計算。共分三種。(一)電燈電扇之用。電每度二角。如每月用過一千度。九五折。一千五百度。九二五折。二千度。九折。三千度。八五折。四千度。八折。五千度以上。概以七五折計算。(二)電爐及煮蒸器具之用。電每度洋八分。(三)馬達用電。按照馬力。每月平均計算。無論馬力之大小。如用電一百度以內者。每度銀八分。每匹馬力用電在一百八十度以上者。每度銀六分五厘。二百二十五度以上者。每度銀五分五厘。二百四十度以上者。每度銀五分。三百六十度以上者。每度銀四分五厘。凡大工廠需用大批電力者。另議。裝表用戶。每月電費。最少十度為基位。不及十度者。仍照十度計算。每日每匹馬力所用電流。不及二十五度。(即每日僅開用一小時)者。仍按二十五度計算。各用

戶須預繳公司足數。該月二個月電費之保證金。作為押櫃。一盞至五盞。每盞四元。六盞至十盞。三十元。十一盞至二十盞。四十元。二十一盞至三十盞。五十元。三十一盞至五十盞。六十元。五十一盞至七十盞。八十元。七十一盞至一百盞。一百元。百盞以上。另議。

工部局電氣處 辦事所福州路一七號(老巡捕房東) 電話六六三〇一號。樓子間。南京路二六號。江西路口。電話中央二六六〇號。電廠。楊樹浦路及斐倫路。電燈。每度銀一錢一分。每月一千度以上。九五折。一千五百度以上。九二五折。二千度以上。九折。三千度以上。八五折。四千度以上。八折。五千度以上。七五折。六千度以上。七折。又有以每度計者。電燈電灶各種烘燥電具。電壺。器具。三分五釐。直流電氣。升降起重機。一錢二分。所用之馬力。每月亦以每度計。一百五十度以內。四分五釐。一百五十度至一百九十九度。四分。一百九十九度至二百四十九度。三分六釐。二百五十度以上。每度三分。如米廠紗廠麵粉廠製造船塢及他項需用多數。三面交流電

力者。另議。電氣馬達。每月租價。一匹。三兩。二匹。四兩。三匹。五兩。五匹。六兩。七匹。七兩。十四。九兩。十五。十四。二十。二十四。十五。兩。三十四。十七。兩。四十四。二十。兩。六十四。二十五。兩。八十四。三十。兩。一百。二十四。四兩。二百。五十五。兩。

法商電車電燈公司 盧家灣 浦東電氣公司 浦東張家浜口

子 自來水 (即煤氣燈)

上海自來水公司 西藏路五號。電話中央一九七號。樓子間。江西路三〇號。電話中央三四五號。價視用之多少。按月照火表計算。用紗罩者。光強。煤氣亦省。每一小時約五尺。無紗罩者。光微。約七尺。自民國九年十二月起。凡點用自來水燈。煤氣。煤氣。煤氣。每每一千立方尺。二元三角。工藝製造廠用煤氣。馬達者。每一千立方尺。二元二角。另有折扣。點用街燈。每燈每月二元一角。裝管時。付押櫃十元。可在點費上扣除。裝點者。臨睡時。於燈之機關。務須緊閉。以防煤氣漏洩。

丑 菜市

上海特別市工務衛生公安 財政局會訂菜場及臨時菜市 管理規則

- (一) 凡在特別市區內所有菜場及臨時菜市設攤營業者均一律適用本規則。
- (二) 凡攤戶在菜場及臨時菜市營業者應按照左列各項填具聲請書呈准財政局核發營業執照後方得擺設。
 - 一、營業者姓名、年歲、籍貫、住址。
 - 二、售賣物品種類。
 - 三、攤位尺度。
- (三) 菜場及臨時菜市設攤位置由公安局會同工務局衛生局核定立標編號各攤戶務須依照標定號數擺設其所佔地位依照營造尺量定分甲乙兩等設攤位者爲甲等橫不得過四尺長不得過六尺擺攤者爲乙等橫不得過二尺長不得過四尺逾限者照兩攤地位計算。
- (四) 執照費分葦素兩種每種按佔地之大小分甲乙兩等甲等葦攤自一元至一元

- 二角。乙等葦攤自六角至八角。甲等素攤自六角至八角。乙等素攤自二角至四角。(在南北市攤捐未經統一以前)暫按前上海市公所及滬北工巡捕局舊捐率辦理。
- (五) 凡未設菜場之地點或因原有菜場地狹窄由公安局會同工務衛生二局暫時指定地點爲臨時菜市各攤戶在指定範圍內設攤營業。
- (六) 凡入臨時菜市營業者應向財政局請領臨時執照其照費亦按佔用地面之大小分甲乙兩種甲等葦攤五角至六角。乙等葦攤三角至四角。甲等素攤三角至四角。乙等素攤一角至二角。執照須按月掉換不得逾期。
- (七) 未領執照者不准在菜場及臨時菜市營業。
- (八) 在領照時除繳本月分照費外並須預繳一個月之保證金以備延欠時之扣抵嗣後按月徵收。
- (九) 營業執照之效用自每月一日起至月底止過期無效。
- (十) 此項營業執照均限於每月七日以前

- 赴財政局南北辦事處領齊倘過期未領該攤位准由別人指領原人不得露佔。
- (十一) 凡已領執照而中途歇業或領照後於一星期內不能開始營業者應將執照呈繳財政局註銷不准移轉他人預繳保證金概不發還。
- (十二) 攤戶須將執照粘貼木版或鉛皮上每日營業時攜帶入場以備隨時查驗。
- (十三) 有左列之一者不准入菜場及臨時菜市營業。
 - 一、無執照者。
 - 二、冒濫他人之營業執照者。
 - 三、身患皮膚病及急性傳染病者。
 - 四、患瘋癩或醉漢。
- (十四) 菜場及臨時菜市擺攤限於左列各項物品。
 - 一、新鮮之生熟水產鳥獸肉類。
 - 二、新鮮菜蔬類。
 - 三、鮮果類。
 - 四、點心類。
- (十五) 菜場及臨時菜市內所設各攤不准售賣含有毒質及腐質霉爛等物。

(十六) 凡攤戶所售賣之鮮果點心熟食等物均應以紗罩或潔布遮蓋。

(十七) 菜場及臨時菜市內各攤用水務宜清潔用後須傾入溝渠。

(十八) 各攤用秤一律應用準秤公平交易。

(十九) 凡入菜場或菜市營業者對於衛生局規定各項清潔辦法均應遵守。

(二十) 入菜場或臨時菜市營業者不准有爭毆喧吵及強硬買賣等情事。

(廿一) 設攤時間除各種貨攤外其葦素菜攤一律不得過上午十二時。

(廿二) 菜場及臨時菜市每日由衛生局派衛生警察隨時檢驗並派清道夫於上午十二時下午七時掃除清潔並由公安局派警到場彈壓。

(廿三) 如有違反本規則者由公安局照章罰辦。

(廿四) 本規則實施後除前市公所露天經秤蔬菜地貨納捐領照章程暫時仍舊外其餘滬南北各種攤捐規則均行廢止。

(廿五) 本規則實施後其原有滬北商辦各菜場由承辦人開報攤數種類及攤戶姓名攤位大小報明財政局請求發給執照。

按照收費以十分之三繳局十分之七給該承辦人。

(廿六) 本規則實施後所有南北市各馬路一律不准擺設貨攤即挑担一項亦僅能在里弄內肩挑貿易不得在通衢馬路停頓叫賣。

(廿七) 本規則如有未盡事宜得由四局隨時呈請修改之。

(廿八) 本規則自市政府核准之日施行。

一 菜市場地址

英租界

九江路(南京路市政廳後貴州路口)

天津路

新租界

大沽路(馬霍路四重慶路東)

大通路(新開路北新康里旁)

安南路(民厚里旁)

愛文義路(即陳家浜)

靜安寺路(西摩路口)

美租界

大和街(楊樹浦路)

北河南路(文監師路口錢莊會館旁)

北福建路(七浦路南)
舟山路(華德路口)
東有恆路(通州路口)
梧州路(海勒路口)
愛而近路(克能海路東)
楊樹浦路(松潘路口)
楊樹浦路(大連灣路東)
蓬路(俗稱三角場吳淞路漢璧禮路角)

法租界
小東門外大街
太平橋
安納金路
菜市街(即寧興街)
菜市街(西門路南)
慎自邇路(即八仙橋西)

西區
西門外(萬生橋相近)
城內
小東門內(邑廟西)
西門內虹橋
南市
大東門外耶家橋
南門外水神閣

開北

- 公興路(中山路口)
- 共和路(大統路西)
- 西虬江路(延緒山莊斜對過)
- 虬江路(寶山路東義品里口)
- 虬江橋(林家花園後吳淞路西)
- 長安路(恆通路相近)
- 胡家木橋(胡家木橋塊)
- 烏鎮路(蒙古路南)
- 滿州路(蒙古路口)
- 潭子灣(天助橋南塊)
- 寶興路(寶山路口)
- 寶興路(嚴家閣路口)

天利洋行

分設 上海 漢口 天津 青島

上海在江西路五十八號

電報掛號 "Meychina"

專營

進出口貨物

進 口 進 口 經 理 出 口 保 險

疋頭	機件	施德樓廠	中國出產物	火險
紙頭	地士爾引擎	鉛筆文具		
文具	電氣馬達			
化學藥品	背包爐子	高亭洋行		
肥料品	鍋爐	留聲機器及唱片		
各種五金	水汀引擎			
雜貨	火車頭	康生脫廠		
米,麵粉	汽車	玩具,鍍鍍器具		
各種農產品	皮帶			
化妝品	紡織機器			
煙葉	麵粉廠機器			
烟廠需要品				

國民政府法制編局編輯

商務印書館出版

增訂國民政府現行法規

本書為國民政府法制編局最近所編輯，選錄法規，大抵以國民政府公報及中央各部院會公報為根據，其為公報所未載者，則由該局向頒行機關徵集而得。包羅詳備，分類正確。編未並就各種法規及其分章之名稱，取最重要之名詞，作成索引，按照王雲五氏發明之四角號碼檢字法排列，極便檢查。凡黨軍政各機關，民衆團體，以及政法家與一般國民，皆應各置一編，以資考閱。

硬面布道
精紙林道
裝一精紙
大一印精
冊一印精
角二元三價定

- | | | | |
|-----|----------|------|--------|
| 第一類 | 根本組織法六種 | 第八類 | 交通四十六種 |
| 第二類 | 官制四十六種 | 第九類 | 司法四十九種 |
| 第三類 | 官規二十一種 | 第十類 | 教育五十七種 |
| 第四類 | 內政六十四種 | 第十一類 | 農鑛二十四種 |
| 第五類 | 外交十二種 | 第十二類 | 工商二十四種 |
| 第六類 | 財政一百六十二種 | 第十三類 | 地方制度十種 |
| 第七類 | 軍事四十七種 | 索引 | |

上海指南卷四 交通

甲 水路

一 輪船碼頭表

名	稱	所	在	地	航
大達輪步公司碼頭		南市十六鋪又洪昇碼頭相近		上海崇明海門通州如皋	
公司碼頭		黃浦灘(外洋涇橋)			
公和祥碼頭		百老匯路一三二號		內外國各埠	
太平路碼頭		太平路(東百老匯路南)			
太古輪船公司碼頭		法租界黃浦灘		內外國各埠	
正昌輪船總局碼頭		北蘇州路(北山西路東)			
立興		北蘇州路(盆湯街橋西)			
祥記		北蘇州路(盆湯街橋西)			
江邊碼頭		江邊碼頭路(製造局東)			
老公茂輪船公司碼頭		北京路(北山西路四)		上海雙林新市無錫硤石	
招商內河公司碼頭		北蘇州路(天后宮橋西)		上海蘇州杭州湖州蕪湖	

金利源碼頭	法租界黃浦灘	內國各埠
益泰碼頭	蘇州路(衍慶里口)	
楚記碼頭	開北光復路(新大橋西)	
揚子碼頭	浦東(楊樹浦紗廠對岸)	
寧紹商輪公司碼頭	南市十六鋪	上海寧波長江各埠
絲商碼頭	蘇州路(河南路節拋球場西)	
華通碼頭	浦東	內外國各埠
華順碼頭	東百老匯路	
開灤鐵務局碼頭	浦東	上海秦皇島
雲龍碼頭	蘇州路(衍慶里口)	
順泰碼頭	基昌路	
黃浦碼頭	秦皇島路	
雁山碼頭	楊樹浦路(怡和路西)	
楊家渡碼頭	浦東	內國各埠

局	名地	址	電話號數
楊樹浦碼頭	蘭路口(樓榭浦橋南)		
楊樹浦油車碼頭	對岸即洋涇港口		
黃家渡碼頭	浦東		
旗昌碼頭	浦東		
福新公司碼頭	關北光復路(新開橋西)		
福興碼頭	蘇州路(河南路即拋球場西)		
廣信路碼頭	廣信路底(楊樹浦路南)		
錫金公所碼頭	北蘇州路(甘肅路口)		
鴻升碼頭	浦東	內國各埠	
戴生昌輪船局碼頭	北蘇州路(天后宮橋西)	上海蘇州杭州湖州菱湖	
藍煙囪輪船碼頭	浦東洋涇港口		
寶隆碼頭	浦東		

一一 輪船局地址

大來輪船公司	總辦字間廣東路三號	六六三七一
大信經理輪船行	客票間南京路二九號	一五
大英火輪船公司	黃浦灘路六號	
大達輪步公司	廣東路一號	一〇一六九
大達輪船公司	南市外馬路大達里二號	六一五一九
大豐洋行	南市十六鋪大達碼頭	六一五一九
天利輪船公司	黃浦灘八號	一三〇五九
太古輪船公司	江西路五八號	六六九六五
平安總局	黃浦灘二一至二三號	六六九六四
平準洋行(測量出口貨)	南市外馬路七八號	六四八八一
永安輪船局	北京路二號(南京路南)	一三三七二
永利商船公司	南市集水街六〇號	一三三三一
正昌行記輪船總局	南市外馬路大達里	一三七五六
申魯輪船有限公司	山西路一〇四號(盆湯街新橋境)	一三九二四
立興合記輪船局(申湖)	四川路四八號	一五九〇二
合豐輪船行	北蘇州路五四七號(盆湯街新橋境)	四二四七八
愛多亞路三八號		

老公茂輪局	北京路一七八號	一五六四九
舟山輪船股份有限公司	南市外馬路如意里	南市九五八
亨寶公司	廣東路二號	六二〇九七
利克茂輪船公司	黃浦灘路六號	一八四二〇
利源輪船局	黃浦灘三五號	一三五八四
利達航社	南市外馬路(大關橋境)	南市五六
吳淞漢口領江公司	北京路三二號	一一六五〇
怡和輪船公司	黃浦灘路二七號	六〇二四九
怡泰公司(兼保險)	黃浦灘路二八號(北京路口)	六〇四四六
招商內河輪船公司	北蘇州路三〇七號(北山西路東)	四〇八八七
招商輪船總局	總寫字房(福州路一號)	船務科 1013
昌興輪船公司	船頭房黃浦灘九號	會計科 1010
法國輪船公司	黃浦灘一〇號(外洋涇橋南)	六〇二二一
信義輪船總局	北福建路三二二號	四三八〇三
政記輪船股份有限公司	天主堂街四八號(公館馬路北)	一五四二七
美國郵船公司	廣東路三號	一八一〇八
		六六三七一

泰東內河輪船總局	北蘇州路五七四號(北福建路東)	四一三八二
常安輪船有限公司	江西路吉慶里三號	一八六九〇
脫禮愛思脫意國郵船公司	九江路一四號(南京路南)	一五〇九五
通利意華內河輪船公司	蘇州路二一八號二一九號	一四三三八
通海商業公司	南市裏馬路如意里	
寧紹商輪公司	江西路B二一七號(三洋涇橋北)	六一五五二
朝陽輪船滬局	南市大達碼頭典當街一〇號	南市九五五
閩南協記輪船局	南市外馬路(大碼頭路相近)	南市六八〇
黃浦輪渡局	黃浦灘	六二三九五
新隆輪船局	南市外馬路(楊家渡口)	南市一二四二
聚豐公司	南市外馬路九四號	南市七六八
肇興輪船分公司	四川路四六號(福州路口)	一五九九八
福星輪船有限公司	泗涇路一二號	二〇五五
慶記輪船局	北蘇州路二七三號(北河南路四)	四〇五六六
鴻安商輪有限公司	四川路二號	一四二二一
戴生昌輪船局	北蘇州路二八〇號(北河南路四)	四〇五九二

三 輪船寫票局地址

中國旅行社 四川路一四號(仁記路南) 電話六八七四一 於香港北平鎮江均設有分社
 生記輪船票局 黃浦灘三二號(新開河口)
 利川內河輪船局 北蘇州路三二六號(北山西路東)
 利源輪船票局 黃浦灘三五號
 宏泰輪船票局 黃浦灘三七號(新開河南)
 宏源船票局 南市外馬路三二號
 怡和 北蘇州路二六一號(北河南路口)
 長江輪船公要總局 老永安街首福里五二號
 茂興隆 愛多亞路七一號(吉祥街角)
 益泰 東百老匯路九九七號
 乾記輪船票局 北蘇州路二六三號(天后宮橋西)
 通裕和記輪船票局 北蘇州路二六五號

(天后宮橋西)、
 通濟隆行 黃浦灘路一五號
 通濟隆總行設於英京倫敦。在上海者為遠東總行。而北平天津橫濱香港小呂宋則皆遠東之分行也。(全世界分行共一百六十餘處)
 本行專售全世界之輪船火車。旅館各項客票。(兼辦理轉運匯兌等事)凡客票價目開船日期預定位(火車臥鋪旅館房間亦可代定)及旅行前之預備各事函詢即答。(各種行程表。照準確時刻排列。其價目得開單統計算)
 各種舟車之聯票來回票周游票以及普通舟車各客票。本行悉依各該公司原價發售。不取佣金。惟團體游歷票。則依各該公司之規定折扣取價。
 通商各大口岸及車站。本行均有招待員。專司通譯。照料行李。並指導一切。持有本行游歷券者。皆得享此利益。(游歷歐美各境。並有熟悉情形之引導員偕同旅客游覽)
 本行特設銀行部。專辦各國匯對及發售金鎊或美金游歷票。此票附簽押簿一冊。

可依據簿所載之旅館或銀行。逕自當面簽押。隨時兌銀。中途若有遺失。但須切實擔保。即將該款如數付還。(倫敦通濟隆總行巴黎通濟隆分行均收活期存款。如需用款。可由本行匯劃。以便隨時支用。各輪船公司。以金鎊美金日金所定價目。均以上海市價合計。如付規銀或洋元均可)
 本行特設行李轉運部。專辦運送行李貨物及存棧等事。取費至廉。並保行李盜竊水火等險。(如遇天災火患內亂戰事。或由各該公司之疏忽。以致損害遺誤及種種意外之事。本行概不負責。行李之零件未保險者。若有盜竊。亦由旅客自理)
 順泰德記輪船票局 黃浦灘三〇號(新開河口) 分局愛多亞路六四號
 新康輪船票局 東百老匯路A七六九號(兆豐路西)
 源順輪船局 南市外馬路二一號(寧紹碼頭相近)
 瑞泰輪船票局 黃浦灘三八號(新開河口)
 萬泰麟記輪船票局 新開河三號(黃浦灘相近)

灘相近)
 萬順輪船票局 新開河二一號(黃浦灘相近)
 德泰公輪船票局 黃浦灘三六號(新開河南)
 震泰輪船票局 黃浦灘三八號(金利源碼頭相近)
 興泰輪船票局 新開河七至九號(黃浦灘相近)

四 駁船公司地址

名	稱地	址	電話號數
上海駁船	黃浦灘二號		
拖船公司	(外洋涇橋南)		
康鎮記	仁記路三五號	二五五	
會德豐駁船公司	黃浦灘三三號	(外洋涇橋南)	六〇〇八

五 沙船行地址

慎茂 南市豆市街業成里一號

六 上海至歐美日各埠船價表

地名	公司名頭	等二	等三	等四
倫敦 London	日本郵船會社 一百鎊	六十六鎊	四十鎊半	二十八鎊五先令
	大英公司 一百鎊	六十八鎊	無	無
	法國郵船公司 (甲)九十九鎊 (乙)八十五鎊	(甲)七十一鎊 (乙)六十一鎊	(甲)四十六鎊 (乙)三十六鎊	(甲)二十鎊 (乙)二十鎊
馬賽 Marseille	大來輪船公司 九十八鎊	無	無	二十三鎊
	日本郵船會社 九十二鎊	六十四鎊	三十二鎊	二十六鎊
	大英公司 九十六鎊	六十六鎊	無	無
賽	渣華郵船公司 六十鎊	無	無	無

西 雅 圖		金 山		巴 達 維 亞 SINGAPORE			新 加 坡		漢 堡	
Seattle		San Francisco		Singapore			Hamburg			
日本郵船會社	美國郵船公司	大來郵船公司	日本郵船會社	美國郵船公司	大來輪船公司	渣華輪船公司	大英公司	美最時公司	亨寶公司	美最時公司
美金二百四十元	美金三百四十六元	美金三百四十六元	西比利亞丸 美金二百七十元	大洋丸 美金三百四十六元	美金三百四十六元	規元一百八十七兩半	二十鎊	二十一鎊	八十五鎊	八十五鎊
無	無	無	天津丸 美金二百〇三元	無	無	(甲)規元一百十九兩 (乙)規元一百〇六兩	十四鎊	十四鎊	無	五十鎊
國幣一百二十元	無	無	美金一百七十三元	祇大洋丸	無	規元五十六兩半	無	無	無	無
無	國幣一百六十元	國幣一百六十元	國幣一百六十元	國幣一百六十元	國幣一百六十元	規元三十七兩半	無	無	無	無

溫 哥 華		檀 香 山			神 戶	
Vancouver		Honolulu			Kobe	
昌興輪船公司	大來輪船公司	美國郵船公司	日本郵船會社	大來輪船公司	美國郵船公司	法國郵船公司
美金三百四十六元	美金二百六十九元	美金二百六十九元	美金二百六十九元	國幣一百一十元	國幣一百一十元	國幣八十元
俄后亞后 美金二百十元	大洋丸 (甲)美金一百六十元 (乙)美金一百三十五元	無	(甲)國幣八十元 (乙)國幣七十八元	無	無	(中)五十二元 (西)七十元
美金一百四十五元	祇大洋丸 美金一百一十五元	無	無	無	無	(中)三十一元 (西)四十五元
國幣一百六十元	國幣一百二十元	國幣一百二十元	國幣一百二十元	無	無	二十元

七 上海至長江各大埠招商怡和太古三公司船價表

右表中所列美金英鎊票結價須照當日行情合成國幣繳付

埠 名	特別官	官	船房	船統	船附	學	註
州	八	元					

漢口	九江	安慶	大通	蕪湖	南京	鎮江	江陰
三十五元	三十元	二十六元	二十四元	二十元	十五元	十二元	十元
一等船 十八元 二等船 十六元 三等船 十二元	一等船 二十四元 二等船 二十元 三等船 十六元	一等船 十八元 二等船 十四元 三等船 十元	一等船 十八元 二等船 十四元 三等船 十元	一等船 十九元 二等船 十五元 三等船 十一元	一等船 十五元 二等船 十二元 三等船 八元	一等船 十二元 二等船 九元 三等船 六元	一等船 十元 二等船 七元 三等船 五元
八元 九元 十二元	六元 七元 九元	四元 五元 六元	三元 四元 五元	三元 四元 五元	二元 三元 四元	二元 三元 四元	二元 三元 四元
同	同	同	同	同	同	同	同
上	上	上	上	上	上	上	上

八 上海至華北華南各埠船價表

天津	地點	船公司	單程	程來	回來	有效日期
大菜間九十元	輪船招商局	大古輪船公司	大菜間九十元	大菜間一百四十元	六個月	
大菜間六十元	怡和輪船公司	日清汽船會社	大菜間六十元	無		
頭等八十五元 二等五十元	大阪商船會社	美最時公司	頭等八十五元 二等五十元	無		

青島	大連	寧波
日清汽船會社 大古輪船公司 怡和輪船公司	大連汽船會社	輪船招商局 太古輪船公司 寧紹商輪船公司 三北輪船公司
大菜間三十五元	大菜間六十九元	大菜間七元 大菜間六元
頭等 三十八元 二等 三十元 特別三等 十三元半 三等 十元	頭等 五十五元 二等 四十二元 三等 三十元 特別三等 二十元 三等 十五元	頭等 五十五元 二等 四十二元 三等 三十元 特別三等 二十元 三等 十五元
大連丸 柳丸 天津丸	大連丸 柳丸 天津丸	大連丸 柳丸 天津丸
無	回程照碼八折	回程照碼八折
無	九十天	九十天
無	六個月	六個月

福州	廈門	汕頭	廣州	香港
輪船招商局 三北輪船公司 大阪商船公司	太古輪船公司 日清汽船會社 太古輪船公司 怡和輪船公司	太古輪船公司 日清汽船會社 太古輪船公司 怡和輪船公司	太古輪船公司 日清汽船會社 太古輪船公司 怡和輪船公司	美最時公司 法國郵船公司 昌興輪船公司
大菜間三十元	大菜間六十元	大菜間六十五元	大菜間六十元 大菜間七十元	頭等八十元 二等五十五元 三等二十七元 統船二十八元
六個月	三個月	六個月	六個月	頭等一百四十四元 二等九十九元 無 無

九 民船夜行懸燈章程

一、各民船於夜駛之時或在距路相近處所下錨之時均應在最高桅頂上懸掛白色球燈(即本國所製保險燈)如其船並無桅桿此項球燈即在距船面至低須有四尺高之木桿上懸掛如非行駛之時或非在距航路相近處所下錨之時不致有危險之虞者不在限制之列。

二、大民船應懸球式燈之直徑至少須有六寸(法定尺下同)該燈之燈心至少須有六分之寬(十分爲一寸下同)無桅之划艇等船應懸球式燈之直徑至少須有三寸該燈之燈心至少須有四分之寬。

三、本章規定民船懸燈之時而不遵章懸掛該船即係違犯本章無論何項地方官得視其船之大小分別罰金大船處以一元至五元之罰金無桅之船艇處以二角至一元之罰金。

四、此項章程於中華民國五年一月一日實行。

一〇 南灣子

按各種運貨船隻欲卸貨於租界之岸上者須向工部局預領執照若貨物被竊而繩索繫於碼頭者可告陸地巡捕否則歸水巡捕管理。

南灣子船名也泊於黃浦灘十六舖新開橋一帶有大號中號小號之別不論運貨載客船資均以站計以之運貨大號容七八百擔中號容五六百擔小號容三四百擔船資起碼三站每擔銀幣二角路遠則按站酌加船到後停貨不發每日船資照一站價減半載客之船資亦以站計乘客飯資每餐二角船夥酒資另給。

一一 無錫快船

又名管莊船(管莊無錫地名)

無錫快船分大中小三種裝飾華麗載人不裝貨船之大小以擔計檔數多者較大號者雙夾弄有一頭槍一中槍兩房槍小號無夾弄頭槍中槍房槍各一可以小輪拖帶拖至常熟或蕩口三檔十圓四檔十二圓五檔十四圓拖至崑山三檔六圓四檔七圓五檔

一二 碼頭船

碼頭船小輪船局自備之船也以小輪拖之至蘇州銀幣八圓

一三 碼頭百官船

碼頭百官船載貨船也每噸運貨自蘇至老港內七角外港八角洋布局止東溝周家嘴八角半石暉港外八角半裏虛家灣徐家匯路九角杭州莊山至申二元一角半角山莊

一四 烏山船

灣一元一角半。舟裏山八角半。楓山八角半。烏山船。以小輪拖之。至蘇州。銀幣十圓。

一五 白相船

白相船。又名游散船。以小輪拖帶。拖至常熟或蕩口。大號六圓。中號四圓。小號二圓。拖至蘇州。大號十圓。中號均九圓。拖至崑山大號十二圓。中號十圓。小號八圓。拖至嘉興或石門。大號十三圓。二號十一圓。拖至塘棲或杭州。大號十五圓。二號十三圓。

一六 航船

航船。以小輪拖之。至蘇州。銀幣八圓。

一七 舢舨船

舢舨船。身作紅色。船首繪兩魚目。船尾上繪其篷有執照所載之號碼。一船可載兩三人。欲往何處。須先議定船價。免至半途訛詐。由各碼頭擺至江心船隻。或由船擺至碼頭均可。

一八 渡船

南市十六舖至浦東。有渡船八處。俗所謂八長渡者是也。一周家渡。由南碼頭為長渡。江邊碼頭為短渡。二南碼頭。由南碼頭過渡。三姜家渡。由油車碼頭過渡。四董家渡。由董家渡過渡。五老白渡。由老白渡碼頭過渡。六楊家渡。由楊家渡過渡。七陸家浜。由大達碼頭過渡。八爛泥渡。由金方東碼頭過渡。滬南工巡捐局規定。渡夫。大號渡船至少三人。次號至少二人。大船載二十人。小船載十五人。每人渡資。銅元二枚。如單僱渡資。銀幣二角。或三角。此外則浦東光裕油廠之旁有公渡。曰東渡。

一九 報關行地址

久豐 公館馬路祥安里四號
大川通 (兼號棧) 九江路一五號
大昌祥成記 新永安街太安里三街一八號
大盛公 山東路源泰里一二八八號
大豐永洽記 福建路五號(黃浦灘口)
仁義公 典當街(民國路北)

元益公 新開河泰新里五號

公益 九江路一四號

公記 山東路二〇一號

太古昌祥記 老永安街首福里

太古渝 福州路中和里七七號

太古新記 新永安街二七號(老永安街東)

太古輝 天津路九五號

天和公 南京路民豐東里

天泰亨 交通路九七號

天泰成興記 愛多亞路長耕里六九〇號

天泰昌方記 愛多亞路德慶里

北恆茂協記 四川路一一號

永生泰 吉祥街吉如里一號 分號福州路太和坊五四五號

永安公 愛多亞路一二三號 (三茅閣橋相近)

永安長 老永安街永安里四三號

永利公 南市外鹹瓜街北施家街一四四號

永和 北蘇州路(天后宮西)

永昌泰 新永安街三三號

永泰豐 黃浦灘四九號

忠信恆 江西路廣福里一五一號

招商渝 天津路惟慶里四五四號

東順記新號 新永安街一八號

東興成 四川路春江里三三三號

東興源 博物院路安仁里二八號

金鑫公 百老匯路百祿坊五一號

長安泰 福州路太和坊五四五號

信昌隆 北蘇州路德安里二八七號

信昌恒 天主堂街泰和里一一號

南公益協記 新永安街泰安里一二號

南榮興 天主堂街五〇號(公館馬路北)

南榮記 新永安街泰安里八號

南滿公 東棋盤街六〇一號

厚昌新 南市真馬路太平里九號

洪泰源記 新開河泰新里四號

恆聚盛 南京路民裕里五七六號

春陽公 新開河泰新里三號

盈記 東棋盤街吉慶里八二號半

范剛記 乍浦路乍浦里四九三號

行豐 吉祥街德銘里四號

泰源水 南市豆市街業盛里四號

泰豐 吉祥街吉安里七號

益記 紫來街三六號

永盛昌 黃浦灘五二號(舟山路口)

永盛泰 永安街首福里四〇號

永發源祥記 黃浦灘四八號

永慎餘 武昌路金書里八五七號

永興公 山東路源泰里三九七號

永興復 南京路民裕里五七六號

永慶昌 吉祥街吉如里一〇號

永豐泰福記 公館馬路泰和里七號

正源公 江西路寧紹里二二七號

立昌泰德記 天主堂街泰和里九號

立昌盛德記 老北門大街德德里九號

立豐 南市外鹹瓜街施相公街二九號

全新公司 四川路騰鳳里七九號

吉昌 南市外馬路協興里

合記公 吉祥街德銘里二街二號

合順公 鄭家木橋大街南卜鄰里一六號

合興公 江西路吉慶里八三號半

同和公清記 漢口路延康里三四二號

同發公 四川路三五號

同新泰洽記 南市外馬路協興里一八號

一九號

同義公 愛多亞路春耕里四三號

同德 益湯街五二二號

益記興 法租界福建路五號
 益順恆 泗涇路一三號
 益順盛 江西路恆業里一四號
 國泰公司 四川路四五號(福州路口)
 坡記 吉祥街吉里二號
 祥泰恆 天主堂街祥裕里七號
 祥記 漢口路兆福里四〇六號
 祥發源昌記 四川路騰鳳里A八一號
 通泰 永安街益新里二六號
 通匯長 南市小東門外中華路集益里
 通聚隆 天主堂街四八號(公館馬路北)
 復和 漢口路太平坊三六五號三六六號
 復記 新永安街太安里九號
 復新公 吉祥街德銘里三街
 復興公 紫來街慎興里二〇號
 復興亨 紫來街慎興里一五號
 復興恆 南市鹹瓜街大成里
 復興祥 麥底安路壽康里六號
 嘉記新 新永安街太安里三號
 普利公 河南路青蓮坊七三號
 湘餘公協記 典當街二五號(公館馬路
 南)
 盛記 老永安街首福里四二號

順利公 新永安街太安里三號
 順餘公 育老匯路山壽里
 慎豐恆 洋行街三一七號
 新昌 金陵街一六號
 新昌泰成記 老永安街三五號
 新昌源和記 天津路八〇號(益湯街東)
 新盛昌 吉祥街五〇號(公館馬路南)
 源生祥 吉祥街吉安里一號
 源字 福州路太和坊五四一號
 瑞記 北山東路二號
 義成 四川路四六號(福州路南)
 義記 新永安街太安里五號
 義源福記 天津路鴻仁里五一六號
 裕和公 天主堂街泰和里六號
 裕記 南市外鹹瓜街北施家街一四四號
 裕豐亨昌記 南市十六舖合興里一二號
 萬昌泰 新永安街七五號(天主堂街東)
 鈴記 老北門大街德德里七號
 榮泰 北四川路清雲里二〇二一號
 榮慎錫 紫來街慎興里一八號
 福新公 永安街同安里一〇號
 維益公 山東路七號(帶鈞橋相近)
 聚和泰 新永安街太安里一號

聚興公 江西路吉里二三一號
 廣遠隆 四川路騰鳳里一〇二號
 德厚祥 乍浦路四八五號半
 德盛公 東橫盤街六〇七號
 震泰 紫來街慎興里一六號
 豫昌隆 紫來街三六號
 豫豐厚 廣東路一〇三號一〇四號
 謙益公 福州路西中和里八二號
 鴻昌申 廣東路長耕里六八四號
 豐昌 南市外馬路恆心里
 豐順公 吉祥街德銘里二街一號 又南
 市豆市街樂盛里五號
 慶陽公 東橫盤街六二八號(河南路東)
 寶源長 愛多亞路春耕里三九號
 華豐協記商行 南市街壽慶里三號

乙 陸路 鐵路略說

滬之鐵路有幹路二支路一往江寧者曰京滬長三百二十公里(約合華里五百四十

里)往杭州者曰滬杭甬長一百九十六公里(約合華里三百四十里又十分之三)皆幹路也往吳淞者曰滬滬長十六公里又十分之一(約合華里二十八里)京滬之支線也滬杭甬之與京滬接軌有年矣自京滬綫之麥根路站起沿又袋角迤西越蘇州河而達梵王渡經靜安寺至法華又南行經徐家匯由漕河涇達龍華西首之黎角尖以與滬杭甬之新龍華站相接上海北站實為京滬滬杭甬兩路之總車站(滬滬車站在北站旁)旅客之上下車者在法租界南市城內西區可由南站上上下下在公共租界北可由北站上上下下由北站啓行者須經梵王渡徐家匯龍華新龍華四站過此以往則與南車站登車者經行路線同矣乘滬杭甬車至上海者如至法租界南市城內西區必須擇坐南車站停卸之車因車至新龍華站必須解卸分路一部分至南車站一部分至北車站也否則下車以後又須折回矣如至公共租界開北自可隨北站停卸之車而往也

二 鐵路車站地址

京滬鐵路上海車站 界路前(開北寶山
 路四)電話四〇九〇〇
 京滬鐵路麥根路車站 新租界麥根路
 滬杭甬鐵路北車站 京滬鐵路車站內
 電話四〇九〇〇
 滬杭甬鐵路南車站 龍華路 電話一三三三一
 滬滬鐵路車站 界路二四四號 電話四〇九〇〇

三 鐵路辦事處地址

交通部直轄京滬滬杭甬鐵路管理局 京滬車站 電話四〇九〇〇

四 京滬滬杭甬鐵路旅客指導辦法

一凡旅客攜帶之行李物件由車站門口差脚夫搬至車上或由車上搬出站門每次每件計收搬運費三分

二凡黏貼行李票及解掛牌子均係車站人員及車站脚夫之職無需付費倘脚夫有勒索情事各旅客即行報告站務巡察或站長
 三各旅客非俟自己之行李經黏貼小票或記號清楚後不可登車
 四當心弄手或剪綴不可將零星物件置於窗口或門口
 五旅客如遇休息日旅行或有大幫遊客乘車必須預先通知車站人員以便預備充分車位
 六旅客之行李如存有貴重及金銀等物品非注特別標明并付保險費者鐵路概不負責
 七夜行特別快車備有床位旅客必須預先向問訊處(上海北站)定備床位愈早愈妙如南京則向站務巡察定備
 八凡旅客對於本路有陳述改良意見者甚為歡迎如對於車務事項有所陳訴者則請投函上海北站車務總管可也
 九凡前項信件必須有簽字或蓋印並須詳註寄信人住址方為有效如無名揭出本路概置不理

五 京滬滬杭甬鐵路客車運輸規則

則 節 錄

民國十一年一月一日實行

第一節 總綱

第二條 經站長許可及持月票者得入車站月臺。其月票可在該站售票房購買。每張洋七分。

按月票票面有一至二十四之編號。即車之號數也。若用以接晚十時至滬之特別快車旅客。驗票者即於有十二兩字剪之。以此車為十二號自京來滬之下行車也。票面有針字注明年月日鐘點。過時即不能用。

第三條 補費 如搭客在幹路上無票乘車。或越站。或越坐高等車座。或在中途換坐高等車座。或票已撕破。而致票上記載號數日期。難以查驗。或經鐵路員司查問。不肯將車票交出。除應令該客補足單程票價外。並須核收下列加費。頭等客洋三元。二等客洋二元。三等客洋一元。四等客洋五角。

如查出搭客在支路上有犯上開任何條款之一者。須令其補費。按該車起首開駛之站起。照尋常單程票價。加倍收取。四歲至十二歲之小孩。其加費。應照上開之數。減半核收。

按民國九年兩路實行補票簿。係以百數為一册。有整頓之封面。載明開票應注意原由各規則。所收實數。分別印在票價及罰款式下。驗票員就該數下用剪裁去。即以所載下。載有票價之半。與搭客。但交與搭客之前。其所載各條。譬如收得補票費洋九元五角五分。則自該票左方元字項下。與九元五角起。直至分字項下兩五字為止。右方則自四個〇下直裁下。即以所裁下者。交與搭客。再如收罰款洋四元八角。則右方亦須由元字項下。與四元八角起。直裁至分字項下。與四角〇為止。照此補罰。無論搭客之目不識丁者。皆可了然。免受贖取。

第四條 有權收受補費之本路員司。本路員司有權收受上列各條所開之補費者。即車務巡察員。站務巡察員。站長及車上查票員。

特別聲明。以便售票員將該票行用日期。印於車票。(譬如二十日預購車票。以備二十一用。則票面日期係印二十一日。以免兩用之弊)。

第十二條 頭等旅客之隨從僕役。隨侍年在四歲至十二歲小孩之女僕。必待該小孩之票價(頭等半費)付足。方得付二等票價。隨乘頭等客車。故凡僕人。僅帶一年在四歲以下之小孩乘坐頭等車。至少須付足兩個半費。方准照以上減費辦理。

第十三條 凡車票。由甲路某站售至乙路某站。其路程不過三百公里者。其有效期限。自發售之日起。以二日為限。如發售之聯運車票。其起程及到達兩站間之路程。過三百公里者。其有效期限。自發售之日起。以三日為限。

第十四條 尋常來回票。由甲路某站售至乙路某站。其路程不過三百公里者。回程票之有效期限。自發售之日起。以四日為限。如來回票乘用於過三百公里之車站間者。其有效期限。以六日為限。

第十五條 適用於京滬滬杭甬兩路各站之頭二三等來回票。若欲不拘日期者。則須付足兩張單程票價。即可照辦。按年節來回票。照定價七五折。約自陰曆十二月二十七日。起正月十四日止。京滬兩路。在上海蘇州無錫常州丹陽鎮江南京等站。發售頭二三等來回票。滬杭甬兩路。在上海南京各站。發售頭二三等來回票。滬杭甬兩路。在上海南京各站。發售頭二三等來回票。滬杭甬兩路。在上海南京各站。發售頭二三等來回票。

凡核算減價或優待票價。或軍用利益。以及小孩等票價。其不及一分之零數。應概作一分算。至於本兩路之聯運。暨國內聯運。票價。應查照客車運輸規則第十八條辦理。

第二節 旅客票價及座位

第五條 女客車 京滬鐵路三等車中。特備有女客車。專為執有尋常三等車票之女客及小孩乘坐。

第六條 京滬及滬杭甬鐵路特別快車。附加費規定如左。一百公里或一百公里以內。頭等六角。二等三角。三等一角五分。每加一百公里。或不及一百公里。頭等六角。二等三角。三等一角五分。

凡乘特別快車。在上海北站。或王渡。徐家匯。及新龍華間。或在上海南站。龍華。及新龍華間者。或在閘口。南星橋。杭州。長山門。及拱宸橋間者。往來一律免收特別快車附加費。

第七條 京滬鐵路之牀位費。每位取費洋三元。

第八條 車內祇准攜帶手提之小件行李。

第三節 發售客票

按陽曆新年。自十二月二十四日至一月三日。及春秋二季。上海西人賽馬期內。及西曆節令。即俗稱外國清明。外國冬至者。京滬路上海北站。蘇州無錫常州丹陽鎮江南京各站。發售頭二三等來回票。滬杭甬兩路。在上海南京各站。發售頭二三等來回票。滬杭甬兩路。在上海南京各站。發售頭二三等來回票。滬杭甬兩路。在上海南京各站。發售頭二三等來回票。

第十條 本路各大站。均於頭次搖鈴(車開前二分)後。停止售票。各小站。均於車到。月臺後。停止售票。開車信號出現以前。月臺柵門。即行關閉。

按鐵路客票形式。長方。上有打眼之阿拉伯號碼字。橫排。係記月日車之號數。例如十一月二十三日五號車。(即滬站每晨九點三十分開京之特別快車)票之上面。即印有橫行之 33115 阿拉伯號碼。此票只許本人於本日之五號車用之。如不及附五號車於下次車乘坐者。須親向原購票站。站長處聲明。不及乘此五號車之理由。由站長簽字。此五號車票。方可於本日之下次用之。否則此票。即作廢。驗票員驗票時。即驗票面所記之月日。及車號。第十一條 預購車票 本兩路車票。得於先一日購定。如搭客遣人代購車票。及代交行李。須開單詳細書明所需何等車票。及若干張數。如有小孩。須書明年歲。所交運之行李。係何種類。及若干件數。並須帶足銀洋。以便照付票價。及行李運費。

按滬杭甬車站。自民國十年十二月二十日起。凡客票。可先一日預購。惟購票時。須

三月二日起。餘均增一個月之限期。不若前此之展期或十四日或一個月之參差矣。

第十六條 本兩路所發售之星期尾來回票。其有效期限。規定如左。在三百二十公里以下。以四日為止。星期五至星期一。並得適用於夜車。在三百二十公里以上。四百八十里以下。以五日為止。星期五至星期一。並得適用於夜車。在四百八十里以上。以六日為止。星期五至星期三。並得適用於夜車。

按滬杭甬甯鐵路照價八折之星期尾來回票。惟上海北站及杭州關口二站出售。按民國九年四月。京滬滬杭甬鐵路車務處通告各站長云。凡星期尾來回票。每星期五。星期六及星期日。皆可出售。惟星期一。如遇公共假期。亦得發售。並無特別訓令。此項客票。其回程不拘乘何號列車。在以上規定之各日內。至星期一為止。皆得適用。凡購有京滬甯路星期尾來回票之乘客。如其回程在星期一。并准其乘十五號上行車。或十六號下行車。指夜快車。至於所持之來回票。除遇特別情事外。所

有搭客已購未用。已過期或未過期。來回票之半。截回。程票。則票價概不退還。如須退還。此項票價時。本路當扣其十分之一。

第十七條 通濟隆公司。暨美國運通公司。曾與本路訂約。准其將印就之軟紙票。或票據。在本路售票處。更換車票。零售給旅客。俾在本路一律使用。此項軟紙票。及更換車票之票據。祇准搭客照票面開明之起訖兩站乘用。並准照常車票。一律待遇。

第六節 預定客車座位

第十八條 搭客如需預定頭等客車之房間。可向上海北站問訊處。或其他終止站。站務巡察接洽。但須照購全票六張。方能作定。如在中途各站。須於二十四小時前照照。

第十九條 睡車內備有兩張牀鋪之房間。專為女客。或夫婦預定乘用。

第七節 中途折程下車

第二十一條 搭客執本兩路尋常單程及來回車票。不許於中途分程。否則該票即行充公。並須核收加徵費。凡執各代理機關發

售之來回票及簿本式之聯票。必須於規定之日期內。準其行程。

按中途折程下車。凡持聯運票之旅客。路程在二路以上者。沿途所經各車站。遇有停車之站。准其中途折程下車。惟下車地點。若非車票所指到達之末站。須將車票送交站長簽字。以備繼續行程之用。否則車票失其效力。不能繼續乘車。以完未畢之路程。

第八節 旅客行李

第二十二條 行李房。除於舊曆元旦外。每日均辦理收發行李。物件。性質等事。

第二十三條 凡物件重量。逾一百公斤。即一百六十七斤。又十分之五。不得作行李裝運。
按免費行李。頭等。八十公斤。合華斤一百三十四斤。二等。六十公斤。合華斤一百一十斤。三等。四十公斤。合華斤七十七斤。小孩減半。如逾上列之數。起碼以二十公斤計算。每公里二釐。貴重行李。保險費。每一百英里。按二釐五算。不及一百英里。收費一元。行李價值。不得過二百元。按封緘細索。完固運輸之件。倘有遺失。每

件賠償至多之數。箱篋。一百元。行李。三十元。網籃。十元。若僅篋內物件短失。原篋具在。仍不賠償。

第二十五條 特別快車帶運行李。惟有正當搭客之行李。准由特別快車載運。

第二十六條 本路規定外。脚夫搬運行李。每件每次。祇須銅元三枚。搭客切勿多付。所謂每次者。即由車站進門處搬運至過磅處。或至車座處為一次。往還一律。

中華捷運公司於下開各處。向旅館或私人住所。代運及遞送行李。並得向該站行李房代存或代取行李。或由本兩路下開各站。將行李運送至到達地點。此種辦法。除應付之運費外。並須酌收費用。

(京滬線) 上海北站 蘇州 無錫 常州 丹陽 鎮江 南京 (滬杭甬線) 松江 嘉興 硤石 長安 長山門 杭州 南星橋 關口 拱宸橋

第二十七條 列車到站後。行李等。由列車上搬至月臺。係歸鐵路擔任。由搭客自行領取。但到著之行李。搬上月臺後。本路即不再負責。惟當寬定時間。俾搭客得以對領行李。

搬出車站。亦歸物主自行料理。如令鐵路夫役相助。或由月臺搬上。推車或用他物搬移時。皆係該夫役等為物主效勞。並非為鐵路執役。故凡行李等。經此種搬移手續。而致遺失或損壞時。祇得歸物主完全負責。

第二十八條 持聯運車票之搭客。在中途站分程。將其行李。重新行報裝時。亦得照常免費。惟此項免費行李。須經報裝車站。於所出之行李票上。註明於某站下車分程。

第二十九條 行李免費。僅准自搭客報裝行李之站起。免至該客所持車票上指定之到達站為止。

第三十條 行李或物件。交遞搭客時。行李員須將該件上所貼之票。紙即行塗毀。以免將來重新行裝報時發生誤會。

第三十一條 存放物件之搭客。不准入存放物件所在。提取其一部分之物件。祇准作一次提清。如再須存放。須另行付數。發給新票為據。

第三十二條 關於行李之電報。如搭客自不經心。致將行李或物件遺失於本路待車室。或車上。而欲本路發電查究。其電報費。每次三角。回電三角。必須預付。倘所失物件。

非搭客玩忽所致者。可由站長代發電報。准其免費。

第三十三條 遺留物件 凡遺留或未領取之物件。在鐵路界內。或鐵路所有之客貨車內。發見後。應歸鐵路所有。並移交站長保管。搭客欲認領遺留之行李。須與上海北站車務總管接洽。此種遺留行李。在鐵路收執期內。或將原物交還原主時。如有遺失。損壞。誤遞。遲緩。或扣留等情事。本路對於原主。概不負責。凡搭客遺留物件。於所乘之車上。或站中。經鐵路尋出。交還物主時。應照下開各節收費。(甲) 凡行李。係搭客遺留下。開各節收費。(甲) 凡行李。係搭客遺留下。開各節收費。(甲) 凡行李。係搭客遺留下。開各節收費。

(乙) 行李。歸搭客自行保管。而遺失者。經鐵路尋出後。發回該站。交還物主時。應照下列辦法收費。(一) 洋傘。日照。傘手杖。書。手套。小包。或價值有限之零件等。每件或每副。須納認領費洋二角五分。

(二) 除(一)項。開列各

件外。每件須納認領費洋五角。(三)大件如提包。器具。被包。皮包等。每件須納認領費洋七角五分。惟狗頭加徵每頭每日洋五角。作為留養費。(按民國十年路局以中西人乘車。攜帶犬。騾。援。同車旅客。通告各站。所攜之犬。一概放在犬箱。)以上物件。交某車帶往時。即須開明應繳各費。(適用公務運單 S. A. 25 (a) 及 (c)) (四) 行李。交與鐵路員。照章貼票。而非由搭客自行保管者。則毋庸照第一第二各節徵費。(五) 未經認領之行李。過二十四小時。每日或不滿一日。每件應收存儲費洋一角。(六) 物件。尋著後。如原主於三個月內。不來認領。即作為放棄。論。應即發賣。或用其他方法處置之。所得售價。即作為補償。關於此種物件之一切費用。(七) 凡有銀洋鈔票等。遺留客車中。或站內。於發還原主時。應按價收數百分之一。起碼收洋一元。

第九節 專用列車及專用車輛
第三十四條 專車貨費。在本兩路支線上。起碼為五十元。
第三十五條 如乘專車之搭客人數。頭等達一百人。或二等二百人。或三等三百人時。

起碼運費。二角五分。聯運起碼運費一元。如欲歸鐵路負責者。須另加一成算數。

按京滬滬杭甬鐵路運貨章程。除保險外。各項貨物。遇有損壞。概由貨主負責。新行貨單。訂有裝運貨物。由鐵路負責一項運費。按平常運費加百分之十。并印發貨物。由鐵路負責之特別提單。發交行用。惟內有不得由鐵路負責之規則十條。鐵路不負賠償責任之規則十條。茲錄如左：
一、經商人與鐵路特訂合同。予以減價之貨。
二、退回之空箱。空袋等。鐵路不收運費者。
三、性口。四、爆裂品及危險品。五、黃棉。六、鈔票。七、易壞物品。如臭肉。鮮菓。菜等。八、凡屬於特等品之貨件。九、貴重物品。欲由鐵路負責者。須與車務總管商洽。十、運貨物。刻下尚未訂定此種辦法。應候將來續行發表。
又貨物損壞。鐵路不負賠償之責者。一、遇天災兵燹火患。非由鐵路所致者。而致貨物損壞者。二、退回之空箱。空袋。私裝貨物者。三、剛柔物品。併裝一處。互擊致碎者。四、易壞之物。因包裝不固。以致震壞者。五、

即毋須另收專車費。專車上同等級之搭客人數。得照下列之同等級計算之。例如三等三人。或二等二人。作頭等一人。三等二人。作二等一人。加因尋常客車。不敷搭客乘用。須加開專車時。則毋須另收專車費。
第三十六條 為搭客便利起見。花車在中途站。或到達站。停頓。每小時或不滿一小時。應收費一元。並每停一次。至少須收費五元。此項停頓辦法。須與車務總管特別商定。
按旅客如需專用列車。須於二十四小時前。函商車務總管。或段長。其專車費。除應

繳之票價運費外。每公里。單程。三元。回程。二元。往返兩程。在二十四小時內。每公里二元五角。惟專車費至少一百元。每公里花車(鐵路中人呼大班車。三角五分。至少五十元。二號包車。二角五分。至少三十五元。三號包車。一角五分。至少二十元。並須每人另購頭等客票一張。僕從每人二等客票一張。
第三十八條 凡減價票。特別快車。上一律不得適用。
第三十九條 運價。

路	程	二	二十一	三十一	四十一	五十一
	公里	斤	至三十	至四十	至五十	至六十
	以下	至	斤	斤	斤	斤
五十公里及五十	洋一角	洋一角五分	洋二角	洋二角五分	洋三角	洋三角
五十一公里至一	洋三角	洋四角五分	洋六角	洋七角五分	洋九角	洋九角
一百五十一公里	洋五角	洋七角五分	洋一元	洋一元二角	洋一元五角	洋一元五角
二百五十一公里	洋七角	洋一元〇五分	洋一元四角	洋一元七角	洋二元一角	洋二元一角
三百五十一公里	洋九角	洋一元三角	洋一元八角	洋二元二角	洋二元七角	洋二元七角
四百五十一公里	洋一元	洋一元六角	洋二元二角	洋二元七角	洋三元二角	洋三元二角
五百五十一公里	洋一元一角	洋一元六角五分	洋二元二角五分	洋二元七角五分	洋三元三角	洋三元三角

裝貨之箱篋等。因漏以致斤量減少。或因着濕以致價格貶落者。六、易燃物品。因熱失火者。七、貨主匿報。或忘於報裝之物。八、貨物未經鐵路裝卸完畢者。九、貨主報裝不實之貨物。十、因貨車遲延。以致價低落者。

按裝運汽車之運費。每車每公里。三角。若裝二輛或三輛以上之汽車。屬於同一貨主者。二角。至少五十元。
按裝運靈柩之運費。每具。等於兩張頭等客票之價。至少五元。空柩。每具。等於一張半頭等客票之價。至少三元。

第十一節 包件
第四十條 凡絲綢等貨。每包淨重六十公斤者。或連包皮在內。共重六十六公斤者。應照下列價目計算：
五十公里以下 每包一元五角
五十一至一百五十公里 每包二元二角五分
一百五十一至二百五十公里 每包三元
二百五十一至三百五十公里 每包三元

每包三元七角五分
三百五十一至四百五十公里 每包四元五角
四百五十一至五百五十公里 每包五元二角五分

如其淨重每包在六十公斤以上。以至一百二十公斤者。或連包皮在內。每包在六十六公斤以上。以至一百三十二公斤者。應照上開價目加倍收取。
按包件最多重量為九十公斤。(合華斤百斤) 最大體積為三百立方方。每密達 (decimeters) 此體積。鐵路視與六公斤(合華斤十斤) 相等。

按民國十年十月京滬滬杭甬鐵路廣告。啓者。本兩路承運一切貨物。各按照規定貨物等級收費。其辦法。有按照貨主負責。價目計算者。或照鐵路負責。價目計算者。欲鐵路負責承運者。寄貨人須於交貨物。與本路收運時。將該貨寄達之詳細地址。與本路價值等。妥填在貨主報運單上。並註明鐵路負責字樣。一俟鐵路員。司照章驗明無誤。遂即收受。發給收據。並照應付運費。加一成付費。則該貨物。自收運給據後。

至到達站應行提貨之時止。如有損失。歸鐵路負責。餘事照兩路定章辦理。至完納釐稅關稅等應辦貨主自行辦理。按此項鐵路負責辦法。現在祇能實行於京滬滬杭甬兩路。暫不能聯運至津浦路。但當積極進行耳。此外一切貴重物品等包件。交鐵路承運。可於交運時聲明該包件價值若干。給收運員驗明滿意。(折驗重封等器具須寄貨人自備) 另加保險費。其費至少須銀一元為起碼。則該包件自收運給轉後。至到達站應行提貨之時止。如有損失。歸鐵路負責。餘事照兩路定章辦理。再下列各站。已實行提取包件時付價辦法矣。京滬路。上海北站。蘇州。無錫。常州。丹陽。鎮江。南京。滬杭甬路。上海南站。梵王渡。徐家匯。松江。嘉善。嘉興。硤石。拱宸橋。杭州。南星橋。橫關口。欲更知詳細。請函詢上海北站車務總管可也。

凡絲綢等貨到上海北站後。如不迅速提取。每包每二十四小時或不及二十四小時。應收存囤費洋二角五分。由到站兩點鐘後起算。

第四十一條 凡貴重物品。祇准由客列車

載運。照尋常包件運價加五成算。並最好加以保險。凡價值一百元或不滿一百元未加保險之貴重物品。如有遺失。鐵路所負賠償之責。不得過十元。

按包件保險。每件價值不得過二百元。保險費。每值百元。每一百五十公里或不足均二角五分。起碼一元。

凡鑿子與鋼鑽。由客車裝運者。其運價與貴重物品同。

凡包頭棉紗。在滬滬支線內。由客車裝運者。應照運貨規則。則價目收費。

第四十二條 保險貨之賠償。曾經保險之包件。物件或牲口等。如有遺失。損壞。或致貶損。其價值等情。其應付之賠償。不得過於所聲明之價值。其價值之真實與否。不論報裝時情形。若何。須由要求者。於索賠時證明之。

第四十三條 憑保單交付包件。物主如將鐵路所發收條遺失。本路須憑保單。由領物人。覓保簽字。並繳價兩元。方可給領。

第四十四條 包件留存鐵路。過六個月後。不來提取。並未經物主。知照如何處置之。法者。即行售去。所得售價。歸鐵路收執。(甲)

領物人拒絕收受包件。如受貨人。蹤迹不明。或包件寄到時。經受貨人。拒絕收受。則收貨站。應即據情通知寄貨站。轉知寄貨人。寄貨人。未經聲明辦法。以前。該包件。毋庸寄回原站。如受貨人。願將該包件。退回。或用其他方法。處置之。受貨人。必須在。交物簿。填上簽名。並須將。往返運費。付清。否則。不予運回。

第十九節 提取包件時付費辦法

第七十二條 在下列聯運各站。現已實行提取包件時付費辦法。惟易壞物品。不收。京滬線。上海北站。滬杭甬線。杭州。北塘。潘陽。營口。山海關。秦皇島。北戴河。(每年五月至十月止) 天津東站。天津總站。北平(正陽門) 津浦線。天津總站。天津東站。濟南府。徐州府。蚌埠。下關(南京) 平漢線。保定府。石家莊。新鄉。鄭州。漢口。平綏線。南口。張家口。

按交通部召集國有各路代表。會議聯運辦法。准於民國十一年一月一日起。凡商人往來南北各路。北自滿洲里。南自上海。漢口各地。均可直達無阻。貨物亦然。如張家口運貨至滬。祇須將貨託由平綏路代運。即可到達。將來西伯利亞通車。尙可

推行歐亞。京滬滬杭甬路局。亦定於民國十一年一月一日。出售中東南兩路聯運客票。

第七十三條 此項提取包件時。付費辦法。在下列京滬滬杭甬兩路聯運各站。現亦實行。惟易壞物品。亦不收運。京滬線。上海北站。蘇州。無錫。常州。丹陽。鎮江。南京。滬杭甬線。上海南站。梵王渡。徐家匯。松江。嘉善。嘉興。硤石。長安。拱宸橋。杭州。南星橋。橫關口。(甲)

貨主寄件時。須將包內。貨名及其。實在價值。詳細。書具。聲明。書一紙。送交鐵路。而其。提件時。應付之款。必須。在其。所聲明。價值之內。每件。重量。至多。不得。過三十。公斤。價值。至多。不得。過二百元。凡包內。存有。金銀。珠寶。及一切。貴重。物品。者。必須。須保險。(參看。本規則。第四十八條)

(乙) 鐵路收件之後。當將。單據。一紙。交給。貨主。並。一面。通知。到。達。站。於。交付。包件。以前。須。照。通知。單。上。所。開。數。目。向。受。主。取。值。(丙) 到。達。站。一。經。接。到。此。項。包。件。以後。立即。即。照。受。主。並。致。促。其。於。七。日。內。付。費。提取。包。件。受。主。付。值。以後。須。於。第二。日。用。收。費。通知。書。知。照。出。發。站。(丁) 出。發。站。收。到。收。費。通知。書。後。愈。速。愈。妙。將。其。價值。如。數。付。

給貨主。並將。單據。收回。完案。(戊) 包件。從。出。發。站。發出。以後。其。提取。包件。時。應。收。之。費。不得。更改。(己) 倘。經。鐵路。通知。之後。受。主。不。於。七。日。內。付。費。提。件。應。付。存。留。費。從。第八。日。起。按。每。件。每。天。洋。一。角。計算。(庚) 貨。主。於。報。裝。包。件。之。時。除。應。付。之。運費。以外。須。加。付。手續。費。按。聲明。包。件。之。價值。每。元。洋。一。分。起。碼。須。收。二。角。五。分。而。其。計算。之法。係。以。五。分。為。標準。不。及。五。分。者。算。作。五。分。五。分。以上。一。角。以下。算。作。一。角。餘。類。推。惟。此。項。手續。費。無論。如何。情形。概。不。退。還。

六 京滬滬杭甬鐵路發售定期乘車票附則

民國十一年一月一日實行

第一條 定期乘車票。祇可向上海北站。問訊處。購取。其在外站。購取者。可由各該站。站。長。代。轉。車。務。總。管。處。核。發。

按定期乘車票。分紅白藍三色。為一二三等之區別。

第二條 定期乘車票。得照尋常各票價目核減出售如左。一個月定期乘車票。作四十五次尋常單程票價算。三個月定期乘車票。作一百二十次尋常單程票價算。六個月定期乘車票。作二百二十次尋常單程票價算。十二個月定期乘車票。作四百二十次尋常單程票價算。

第三條 定期乘車票。期滿後。須即繳還。問訊處。鐵路。對於。期滿。後。仍。復。持。用。之。定期。乘車。票。得。以。拒絕。繳發。

第四條 除政府各機關外。凡欲購定期乘車票者。須向問訊處。接洽。並須將。本人。之。姓名。年。齡。職業。及。住址。詳細。開列。附。繳。本人。之。半身。照片。一張。其。大小。至少。一。英寸。見。方。持。用。三。等。定期。乘車。票。者。之。照片。須。貼。於。票。上。由。車。務。處。加。蓋。鉛。印。

第五條 凡正式。學堂。學生。無論。大學。中學。小學。購買。定期。乘車。票。准。照。上。開。價。目。減。半。核。收。

七 京滬滬杭甬鐵路回數乘車票發行附則

民國十年一月一日實行
 回數乘車票 回數乘車票。有單程十張或二十張一本者。下列各站均有出售。其票價十張一本者。按尋常票價核減百分之五。有效期限。規定五十日。其二十張一本者。按尋常票價核減百分之十。有效期限。規定一百日。

按回數票分紅白藍三色。爲一二三等之區別。

發售回數乘車票之各站名規定如左。
 滬杭甬鐵路。上海北站與梵王渡間。上海北站與徐家匯間。上海北站與松江間。上海北站與嘉興間。上海北站與杭州間。上海南站與與松江間。上海南站與嘉興間。上海南站與杭州間。拱宸橋與開口間。拱宸橋與南星橋間。杭州與笕橋間。寧波與慈谿間。寧波與餘姚間。寧波與曹娥間。

交通部直轄京滬杭甬鐵路各站客票價目表

插頁

九 轉運公司地址

三聯 (京滬滬杭甬) 界路二六五號 南
 公司南市滬杭車站前
 三濟 (滬杭甬) 南市滬杭車站前
 上海合記行 天潼路一五八號
 上海津滬運輸公司 江西路吉慶里八號
 上海通益運輸公司 界路一四八號一四九號
 上海隴滬海陸轉運公司 寧波路七號
 (江西路東)
 大北鐵路公司 廣東路三號三層
 大通轉運公司 (京滬專運銀洋) 北京路福興里六二號 總賬房界路二二三至二二六號樓上
 中國運輸公司 界路二〇一至二〇五號
 中華捷運公司 界路二〇七至二一一號
 元成轉運公司 北蘇州路(天后宮橋堍) 分公司麥根路車站
 元和公 四川路三五號(福州路南)
 元順公司 界路豐裕里五一六號
 公益轉運公司 (京滬滬杭甬) 界路豐裕里五一〇號 南公司南市陳家橋橫街

一二號 公興存轉運公司 界路豐裕里五二一號
 永生 南濠路一三九號
 永年轉運公司 (京滬滬杭甬) 界路(北浙江路口) 西公司開北金陵路(麥根路車站前)
 永泰隆 北浙江路寧康里一五三號 西
 號開北康吉路
 永新轉運公司 南市滬軍營
 巨記海陸運輸公司 界路二七五號
 交通轉運公司 北浙江路寧康里三六三號
 同和轉運公司 (京滬滬杭甬) 界路二五七號
 利興轉運公司 界路二七一號二七二號
 亞西亞商運公司 四川路三九號(廣東路北)
 協記轉運公司 南市裏鹹瓜街一六四號(老太平街南)
 協運運輸公司 (京滬) 界路豐裕里五二二號
 協興內河輪船轉運公司 北蘇州路(甘肅路四)

京滬

上海南站至海鹽	二元六角半	一元五角半
硤石至海鹽	一元三角	八角
拱宸橋至海鹽	二元七角	一元五角半
杭州至海鹽	二元六角半	一元五角半
南星橋至海鹽	二元七角半	一元六角
開口至海鹽	二元八角	一元六角
上海北站至平湖	二元四角	一元五角
上海南站至平湖	二元二角半	一元四角
硤石至平湖	九角	六角半
拱宸橋至平湖	二元三角	一元四角
杭州至平湖	二元二角半	一元四角
南星橋至平湖	二元三角半	一元四角半
開口至平湖	二元四角	一元四角半
上海北站至新倉	一元六角	一元
復新轉運公司	山東路源泰里三八六號	號

周玉廟	四·五〇	三·〇〇	一·七〇	一四五里
長安	四·六〇	三·一〇	一·七〇	一五一里
杭州至乍浦	二元三角半	一元五角		
南星橋至乍浦		一元五角半		
開口至乍浦		一元五角半		
上海北站至盛澤	二元四角半	一元四角半	八角	
上海南站至盛澤	二元三角	一元三角半	七角半	
硤石至盛澤	一元	六角		
杭州至盛澤	二元三角	一元三角半	七角半	
南星橋至盛澤	二元四角	一元四角	七角半	
上海北站至震澤	二元七角半	一元七角半	八角	
上海南站至震澤	二元六角	一元六角半	七角半	
硤石至震澤	一元二角半	九角		
杭州至震澤	二元六角	一元六角半	七角半	
南星橋至震澤	二元七角	一元七角	八角	
上海北站至南濠	二元七角半	一元七角半	八角	
大儲棧	南市外馬路生義碼頭			

民國十年一月二日實行
 回數乘車票 回數乘車票有單程十張或二十張一本者下開各站均有出售其票價十張一本者按尋常票價核減百分之五有效期限規定五十日其二十張一本者按尋常票價核減百分之十有效期限規定一百日

按回數票分紅白藍三色爲一二三等之區別

發售回數乘車票之各站名規定如左
 滬杭甬鐵路 上海北站與梵王渡間 上海北站與徐家匯間 上海北站與松江間 上海北站與嘉興間 上海北站與杭州間 上海南站與松江間 上海南站與嘉興間 上海南站與杭州間 拱宸橋與南星橋間 杭州與寬橋間 寧波與慈谿間 寧波與餘姚間 寧波與曹娥江間

八 交通部直轄京滬滬杭甬鐵路各站客票價目表 插頁

站名	頭等	二等	三等	距離
上海	元角分	元角分	元角分	公里
南翔	一·〇〇	·五〇	·二五	一八里
安亭	一·四〇	·七〇	·三五	三二里
崑山	二·一〇	一·一〇	·五五	五二里
蘇州	三·六〇	一·八〇	·九〇	八七里
許墅關	三·八〇	一·九〇	·九五	九九里
望亭	四·二〇	二·一〇	一·〇五	一〇八里
周涇巷	四·四〇	二·二〇	一·一〇	一一八里
無錫	四·八〇	二·四〇	一·二〇	一二九里
石塘灣	五·〇〇	二·五〇	一·二五	一三九里
洛社	五·二〇	二·六〇	一·三〇	一四二里
橫林	五·四〇	二·七〇	一·三五	一五里
戚墅堰	五·六〇	二·八〇	一·四〇	一五七里
常州	六·〇〇	三·〇〇	一·五〇	一六八里
奔牛	六·六〇	三·三〇	一·六五	一八六里
丹陽	七·二〇	三·六〇	一·八〇	二二三里

九 轉運公司地址

三聯 (京滬滬杭甬) 界路二六五號 南
 公司南市滬杭車站前
 三濟 (滬杭甬) 南市滬杭車站前
 上海合記行 天潼路一五八號
 上海津滬運輸公司 江西路吉慶里八號
 上海通益運輸公司 界路一四八號一四九號
 上海離滬海陸轉運公司 寧波路七號
 (江西路東)
 大北鐵路公司 廣東路三號三層
 大通轉運公司 (京滬專運銀洋) 北京路
 福興里六二號 總賬房界路二三三至二二六號樓上
 中國運輸公司 界路二〇一至三〇五號
 中華捷運公司 界路二〇七至二一一號
 元成轉運公司 北蘇州路(天后宮橋堍)
 分公司麥根路車站
 元和公 四川路三五號(福州路南)
 元順公司 界路豐裕里五一六號
 公益轉運公司 (京滬滬杭甬) 界路豐裕里五一〇號 南公司南市陳家橋橫街

一二號 公興存轉運公司 界路豐裕里五二二號
 永生 南灣路一三九號
 永年轉運公司 (京滬滬杭甬) 界路(北浙江路口) 西公司開北金陵路(麥根路車站前)
 永泰隆 北浙江路寧康里一五三號 西
 號開北康吉路
 永新轉運公司 南市滬軍營
 巨記海陸運輸公司 界路二七五號
 交通轉運公司 北浙江路寧康里三六三號
 同和轉運公司 (京滬滬杭甬) 界路二五七號
 利興轉運公司 界路二七一號二七二號
 亞西亞商運公司 四川路三九號(廣東路北)
 協記轉運公司 南市裏鹹瓜街一六四號
 (老太平街南)
 協通運輸公司 (京滬) 界路豐裕里五二二號
 協興內河輪船轉運公司 北蘇州路(甘肅路西)

滬杭甬寧波段

站名	頭等	二等	三等	距離
周玉廟	四·五〇	三·〇〇	一·七〇	一四五里
長安	四·六〇	三·〇五	一·七〇	一五一里
許村	四·八五	三·二五	一·八〇	一六〇里
臨平	五·〇五	三·三五	一·九〇	一六六里
寬橋	五·四五	三·六五	二·〇五	一七九里
良山門	五·六五	三·八〇	二·一〇	一八六里
拱宸橋	五·八五	三·九〇	二·一五	一九二里
杭州	五·八〇	三·八五	二·一五	一九〇里
南星橋	五·八五	三·九〇	二·二〇	一九三里
閘口	五·九五	四·〇〇	二·二〇	一九六里
寧波	元角分	元角分	元角分	公里
莊橋	·二五	·一五	·一〇	七里
洪塘	·四〇	·二五	·一五	一二里
慈谿	·六〇	·四〇	·二五	一九里
葉家	·八五	·五三	·三〇	二六里
丈亭	一·一〇	·七五	·四〇	三四里

京滬

站名	頭等	二等	三等	距離
上海	元角分	元角分	元角分	
南翔	一·〇〇	·五〇	·二五	一八里
安亭	一·四〇	·七〇	·三五	三十一里
崑山	二·一〇	一·一〇	·五五	五十二里
蘇州	三·六〇	一·八〇	·九〇	八十七里
許墅關	三·八〇	一·九〇	·九五	九九里
望亭	四·二〇	二·一〇	一·〇五	一〇八里
周涇巷	四·四〇	二·二〇	一·一〇	一一八里
無錫	四·八〇	二·四〇	一·二〇	一二九里
石塘灣	五·〇〇	二·五〇	一·二五	一三九里
洛社	五·二〇	二·六〇	一·三〇	一四二里
橫林	五·四〇	二·七〇	一·三五	一五一里
戚墅堰	五·六〇	二·八〇	一·四〇	一五七里
常州	六·〇〇	三·〇〇	一·五〇	一六八里
奔牛	六·六〇	三·三〇	一·六五	一八六里
丹陽	七·二〇	三·六〇	一·八〇	二二三里
新豐	七·四〇	三·八〇	一·八五	二二二里
鎮江	八·〇〇	四·〇〇	二·〇〇	二四三里
龍潭	八·八〇	四·四〇	二·二〇	二七八里
南京	二〇·四〇	五·二〇	二·六〇	三二二里

淞滬

站名	頭等	二等	三等	距離
上海	元角分	元角分	元角分	
天通巷	·一〇	〇·八	〇·五	二里
江灣	·二五	·一五	〇·七	六里
張華浜	·四〇	·二五	·一二	一二里
蘊藻浜	·六〇	·三〇	·一五	一四里
吳淞鎮	·六〇	·三〇	·一五	一五里
繳壘灣	·六〇	·三〇	·一五	一七里

滬杭甬

站名	頭等	二等	三等	距離
上海北站	元角分	元角分	元角分	
梵玉渡	·三五	·二五	·一五	一〇里
徐家匯	·四五	·三〇	·二〇	一三里
新龍華	·六〇	·四〇	·二五	一七里
龍華	·六五	·四五	·二五	一九里
上海南站	·八〇	·五五	·三〇	二四里
梅家街	·七〇	·五〇	·三〇	二二里
莘莊	·八五	·六〇	·三五	二六里
新橋	一·一〇	·七五	·四〇	三三里
明星橋	一·四〇	·九五	·五五	四二里
松江	一·五〇	一·〇〇	·五五	四五里
石湖蕩	一·八〇	一·二〇	·七〇	五六里
楓涇	二·三〇	一·五五	·八五	七十一里
嘉善	二·六〇	一·七五	·九五	八十一里
嘉興	三·一五	二·一〇	一·二〇	九九里
王店	三·六〇	二·四〇	一·三五	一一六里
硖石	三·九五	二·六五	一·四五	一二六里
斜橋	四·三五	二·九〇	一·六〇	一三九里

滬杭甬寧波段

站名	頭等	二等	三等	距離
寧波	元角分	元角分	元角分	
莊橋	·二五	·一五	·一〇	七里
洪塘	·四〇	·二五	·一五	一二里
慈谿	·六〇	·四〇	·二五	一九里
葉家	·八五	·五三	·三〇	二六里
丈亭	一·一〇	·七五	·四〇	三四里
蜀山	一·三〇	·八五	·五〇	四〇里
餘姚	一·五五	一·〇五	·六〇	四八里
馬渚	一·九〇	一·二五	·七〇	六〇里
五夫	二·一〇	一·四〇	·八〇	六六里
驛亭	二·三〇	一·五五	·八五	七三里
百官	二·四〇	一·六〇	·九〇	七六里
曹娥江	二·五〇	一·六五	·九〇	七八里

京滬特別快車客票價目

站名	頭等	二等	三等
南京	元角分	元角分	元角分
鎮江	·三六〇	·一八〇	·九〇
丹陽	·四六〇	·二三〇	·一二〇
常州	·六六〇	·三三〇	·一六五
無錫	·七八〇	·三九〇	·一九五
蘇州	·九四〇	·四七〇	·二二〇
崑山	一·〇四〇	·五二〇	·二六〇
上海北站	一·二八〇	·六四〇	·三二〇

滬杭特別快車客票價目

站名	頭等	二等	三等
上海北站	元角分	元角分	元角分
松江	·二一〇	·一三〇	·七〇
楓涇	·二九〇	·一八五	·一〇〇
嘉善	·三二〇	·二〇五	·一一〇
嘉興	·三七五	·二四〇	·一三五
硖石	·五一五	·三二五	·一七五
長安	·五八〇	·三六五	·二〇〇
拱宸橋	·七〇五	·四·五〇	·二·四五
杭州	·七〇〇	·四·四五	·二·四五
南星橋	·七〇五	·四·五〇	·二·五〇
閘口	·七·一五	·四·六〇	·二·五〇

特別快車附加費目 每一百公里頭等洋六角二等洋三角三等洋一角半

莫干山客票價目

由 或 到	等 級	單程		來回	
		大人	小孩	大人	小孩
上海北站	頭等	十三元五角半	七元三角	十二元三角半	十四元七角
	二等	十一元五角半	六元三角	十元四角	十一元七角
	三等	八元九角半	五元	八元六角半	九元八角半
上海南站或 梵王渡	頭等	十三元二角半	七元一角半	十二元零五分	十三元七角
	二等	十元八角半	五元九角半	十元二角半	十一元五角
	三等	八元八角半	四元九角半	八元五角半	九元七角半

滬杭甬車輪聯票經由嘉興

站名	二等	三等	等四	等
上海北站至沈蕩	二元六角	一元五角半		
上海南站至沈蕩	二元四角半	一元四角半		
杭州至沈蕩	二元四角半	一元四角半		
上海北站至海鹽	二元八角	一元六角半		
上海南站至海鹽	二元六角半	一元五角半		
硤石至海鹽	一元三角	八角		
拱宸橋至海鹽	二元七角	一元五角半		
杭州至海鹽	二元六角半	一元五角半		
南星橋至海鹽	二元七角半	一元六角		
關口至海鹽	二元八角	一元六角		
上海北站至平湖	二元四角	一元五角	一元	
上海南站至平湖	二元二角半	一元四角	九角半	
硤石至平湖	九角	六角半	五角	
拱宸橋至平湖	二元三角	一元四角	九角半	
杭州至平湖	二元二角半	一元四角	九角半	
南星橋至平湖	二元三角半	一元四角半	一元	
關口至平湖	二元四角	一元四角半	一元	
上海北站至新倉		一元六角		
上海南站至新倉		一元五角		
硤石至新倉		七角半		
拱宸橋至新倉		一元五角		
杭州至新倉		一元五角		
南星橋至新倉		一元五角半		
關口至新倉		一元五角半		
上海北站至新豐		一元四角		
上海南站至新豐		一元三角		
硤石至新豐		五角半		

拱宸橋至新豐	二元三角	一元三角		
杭州至新豐	二元三角	一元三角		
南星橋至新豐	二元五角	一元三角半		
關口至新豐	二元五角	一元三角半		
上海北站至乍浦	二元五角	一元六角		
上海南站至乍浦	二元三角半	一元五角		
硤石至乍浦		七角半		
拱宸橋至乍浦		一元五角		
杭州至乍浦	二元三角半	一元五角		
南星橋至乍浦		一元五角半		
關口至乍浦		一元五角半		
上海北站至盛澤	二元四角半	一元四角半	八角	
上海南站至盛澤	二元三角	一元三角半	七角半	
硤石至盛澤	一元	六角		
杭州至盛澤	二元三角	一元三角半	七角半	
南星橋至盛澤	二元四角	一元四角	七角半	
上海北站至震澤	二元七角半	一元七角半	八角	
上海南站至震澤	二元六角	一元六角半	七角半	
硤石至震澤	一元二角半	九角		
杭州至震澤	二元六角	一元六角半	七角半	
南星橋至震澤	二元七角	一元七角	八角	
上海北站至南潯	二元七角半	一元七角半	八角	
上海南站至南潯	二元六角	一元六角半	七角半	
硤石至南潯	一元二角半	九角		
杭州至南潯	二元六角	一元六角半	七角半	
南星橋至南潯	二元七角	一元七角	八角	
上海北站至湖州	三元三角	二元一角	一元三角半	
上海南站至湖州	三元一角半	一元二角半	一元三角	
硤石至湖州	一元八角	一元二角半		
杭州至湖州	三元一角半	二元	一元三角	
南星橋至湖州	三元二角半	二元零五分	一元三角半	

回數乘車票 民國十年一月二日實行
回數乘車票有單程十張或

九 轉運公司地址

一二號 公興存轉運公司 界路豐裕里五二二號

上海南站至新倉	一元五角
硤石至新倉	七角半
拱宸橋至新倉	一元五角
杭州至新倉	一元五角
南星橋至新倉	一元五角半
閘口至新倉	一元五角半
上海北站至新豐	一元四角
上海南站至新豐	一元三角
硤石至新豐	五角半

上海南站至南潯	二元六角	一元六角半	七角半
硤石至南潯	一元二角半	九角	
杭州至南潯	二元六角	一元六角半	七角半
南星橋至南潯	二元七角	一元七角	八角
上海北站至湖州	三元三角	二元一角	一元三角半
上海南站至湖州	三元一角半	二元	一元三角
硤石至湖州	一元八角	一元二角半	
杭州至湖州	三元一角半	二元	一元三角
南星橋至湖州	三元二角半	二元零五分	一元三角半

協興公共汽車運送處 界路二七四號	協豐轉運公司 北浙江路寧康里三三二號	明達公司大運局 南市大達碼頭信泰街	恆大運務處 天津路四五六號福利公司	恆茂汽車揚車轉運公司 界路五〇八號	恆泰新記轉運公司 (京滬津浦) 北浙江路華興坊四〇四號	美商教運社 博物院路二〇號	茂新轉運公司 界路二五〇號	悅來公司 漢口路三八四號(朝家坊口)	北公司界路二四七號	惟利士轉運公司 西華德路一三號(南潯路口)	清記轉運公司 北蘇州路(天后宮橋西) 分公司北火車站	祥興轉運公司 九江路八三號(山西路四)	通運聯運公司 界路二六六號	通達運輸公司 界路寧康里	通濟隆 黃浦灘路一五號(九江路角)	勝記轉運公司 北浙江路華安坊口	復新轉運公司 山東路源泰里三八六號
普益公司 愛多亞路四二號	皖商公司 湖北路迎春坊三〇七號	翔茂運輸公司 南京路二五三號半	華昌轉運公司 (京滬滬杭甬) 麥根路車站	華舫運駁公司 愛多亞路一一三號	華盛義轉運公司 (京滬 北浙江路華安坊口 又開北光復路六四號	進豐轉運公司 南市南車站前路	集成協記運輸公司 寧波路升安里三六三號	匯利轉運公司 界路豐裕里五〇九號	匯通轉運公司 南市滬杭車站對面 北公司界路二三三號二三四號	慎大轉運公司 (滬杭甬 愛多亞路 鄭家木橋西) 南公司南市滬杭車站前	源通義記轉運公司 界路二七〇號	瑞泰恆興記公司 界路二三七號二三八號	瑞豐轉運公司 圓明園路B八號	裕大孫記轉運公司 南市滬杭車站	達豐運輸公司 界路豐裕里一街五二二號		
鼎通轉運公司 南市滬杭車站前 北公司界路豐裕里三街	福昌公記轉運公司 南市外鹹瓜街協興里	銘記轉運公司 界路五〇二號	廣匯長 界路均益里一一六號	德興海運公司 新唐家街合康里一號	德興轉運公司 法租界財神街一二號	毅記轉運公司 南公司南火車站後門	北公司愛多亞路一九二至一九四號	興成轉運公司 界路二五八號	興昌運輸公司 東百老匯路A五〇三號 (公平路東)	鎮康營運公司 南市吉祥街一六號	瀛記轉運公司 (京滬滬杭甬) 麥根路車站	寶記公司 南市陳家橋橫街一五號	三泰公司 東棧南市外馬路(東盛里口) 西棧南市增祥街	上海東萊銀行貨棧 蘇州路四〇號	大儲棧 南市外馬路生義碼頭		

堆棧地址

三等分站價目表

靜安寺 四分	愛文義路 四分	德路轉角 四分	戈登路 四分	愛文義路 及卡德路 四分	斜橋總會 四分	馬霍路 四分	西藏路 四分	浙江路 四分	拋球場 四分	匯中飯店 四分	外白渡橋或 外洋涇橋 四分	北四川橋 四分	蓬路 四分	老靶子路 四分	厚德里 四分	橫浜橋 四分	阿瑞里 四分	虹口公園 四分											
																			新開河 四分	十六舖 四分	外洋涇橋 四分	匯中飯店 四分	北四川橋 四分	蓬路 四分	老靶子路 四分	厚德里 四分	橫浜橋 四分	阿瑞里 四分	虹口公園 四分
五分	六分	七分	八分	九分	十分	一分	二分	三分	四分	五分	六分	七分	八分	九分	十分	一分	二分	三分											
九分	十分	一分	二分	三分	四分	五分	六分	七分	八分	九分	十分	一分	二分	三分	四分	五分	六分	七分	八分										
十分	一分	二分	三分	四分	五分	六分	七分	八分	九分	十分	一分	二分	三分	四分	五分	六分	七分	八分	九分										
一分	二分	三分	四分	五分	六分	七分	八分	九分	十分	一分	二分	三分	四分	五分	六分	七分	八分	九分	十分										
二分	三分	四分	五分	六分	七分	八分	九分	十分	一分	二分	三分	四分	五分	六分	七分	八分	九分	十分	一分										
三分	四分	五分	六分	七分	八分	九分	十分	一分	二分	三分	四分	五分	六分	七分	八分	九分	十分	一分	二分										
四分	五分	六分	七分	八分	九分	十分	一分	二分	三分	四分	五分	六分	七分	八分	九分	十分	一分	二分	三分										
五分	六分	七分	八分	九分	十分	一分	二分	三分	四分	五分	六分	七分	八分	九分	十分	一分	二分	三分	四分										
六分	七分	八分	九分	十分	一分	二分	三分	四分	五分	六分	七分	八分	九分	十分	一分	二分	三分	四分	五分										
七分	八分	九分	十分	一分	二分	三分	四分	五分	六分	七分	八分	九分	十分	一分	二分	三分	四分	五分	六分										
八分	九分	十分	一分	二分	三分	四分	五分	六分	七分	八分	九分	十分	一分	二分	三分	四分	五分	六分	七分										
九分	十分	一分	二分	三分	四分	五分	六分	七分	八分	九分	十分	一分	二分	三分	四分	五分	六分	七分	八分										
十分	一分	二分	三分	四分	五分	六分	七分	八分	九分	十分	一分	二分	三分	四分	五分	六分	七分	八分	九分										
一分	二分	三分	四分	五分	六分	七分	八分	九分	十分	一分	二分	三分	四分	五分	六分	七分	八分	九分	十分										
二分	三分	四分	五分	六分	七分	八分	九分	十分	一分	二分	三分	四分	五分	六分	七分	八分	九分	十分	一分										
三分	四分	五分	六分	七分	八分	九分	十分	一分	二分	三分	四分	五分	六分	七分	八分	九分	十分	一分	二分										
四分	五分	六分	七分	八分	九分	十分	一分	二分	三分	四分	五分	六分	七分	八分	九分	十分	一分	二分	三分										
五分	六分	七分	八分	九分	十分	一分	二分	三分	四分	五分	六分	七分	八分	九分	十分	一分	二分	三分	四分										
六分	七分	八分	九分	十分	一分	二分	三分	四分	五分	六分	七分	八分	九分	十分	一分	二分	三分	四分	五分										
七分	八分	九分	十分	一分	二分	三分	四分	五分	六分	七分	八分	九分	十分	一分	二分	三分	四分	五分	六分										
八分	九分	十分	一分	二分	三分	四分	五分	六分	七分	八分	九分	十分	一分	二分	三分	四分	五分	六分	七分										
九分	十分	一分	二分	三分	四分	五分	六分	七分	八分	九分	十分	一分	二分	三分	四分	五分	六分	七分	八分										
十分	一分	二分	三分	四分	五分	六分	七分	八分	九分	十分	一分	二分	三分	四分	五分	六分	七分	八分	九分										

往來麥根路及東新橋

頭等分站價目表

麥根路 六分	新開橋 六分	派克路 六分	北泥城橋 六分	芝罘路 六分	大馬路 六分	正豐街 六分	東新橋 六分							
								七分	七分	七分	七分	七分	七分	七分
								七分	七分	七分	七分	七分	七分	七分
								七分	七分	七分	七分	七分	七分	七分
								七分	七分	七分	七分	七分	七分	七分
								七分	七分	七分	七分	七分	七分	七分
								七分	七分	七分	七分	七分	七分	七分
								七分	七分	七分	七分	七分	七分	七分
								七分	七分	七分	七分	七分	七分	七分
								七分	七分	七分	七分	七分	七分	七分

三等分站價目表

麥根路 四分	新開橋 四分	派克路 四分	北泥城橋 四分	芝罘路 四分	大馬路 四分	正豐街 四分	東新橋 四分							
								四分	四分	四分	四分	四分	四分	四分
								四分	四分	四分	四分	四分	四分	四分
								四分	四分	四分	四分	四分	四分	四分
								四分	四分	四分	四分	四分	四分	四分
								四分	四分	四分	四分	四分	四分	四分
								四分	四分	四分	四分	四分	四分	四分
								四分	四分	四分	四分	四分	四分	四分
								四分	四分	四分	四分	四分	四分	四分
								四分	四分	四分	四分	四分	四分	四分

路五：門西及站車寧滬來往

表目價站分等頭

滬寧 車站 六分	海寧路			芝罘路	大馬路	正豐街	東新橋	同仁輔 元堂	西門
	七分	六分	老坡 坡橋						
	七分	六分	六分						
	七分	六分	六分						
	七分	七分	六分						
	七分	七分	六分						

表目價站分等三

滬寧 車站 四分	海寧路			芝罘路	大馬路	正豐街	東新橋	同仁輔 元堂	西門
	五分	四分	老坡 坡橋						
	七分	五分	四分						
	七分	六分	四分						
	八分	七分	四分						
	八分	七分	四分						

路六：路圓外

表目價站分等頭

滬寧 車站 六分	海寧路		老坡 坡橋	芝罘路	大馬路	正豐街	東新橋	同仁輔 元堂	西門	
	七分	六分								
	七分	六分								
	七分	六分								
	七分	七分								
	七分	七分								
	五馬路									外白渡橋
	六分	六分								
	六分	六分								
	六分	六分								
	六分	六分								
	六分	六分								
棋盤街		沈家灣								
六分	六分									
六分	六分									
六分	六分									
六分	六分									
六分	六分									
虹口菜市			北四川路							
六分	六分									
六分	六分									
六分	六分									
六分	六分									
六分	六分									
滬寧車站		海寧路								
六分	六分									
六分	六分									
六分	六分									
六分	六分									
六分	六分									
老坡坡橋			芝罘路							
六分	六分									
六分	六分									
六分	六分									
六分	六分									
六分	六分									
大馬路		正豐街								
六分	六分									
六分	六分									
六分	六分									
六分	六分									
六分	六分									
五馬路			棋盤街							
六分	六分									
六分	六分									
六分	六分									
六分	六分									
六分	六分									
棋盤街		沈家灣								
六分	六分									
六分	六分									
六分	六分									
六分	六分									
六分	六分									
虹口菜市			北四川路							
六分	六分									
六分	六分									
六分	六分									
六分	六分									
六分	六分									
滬寧車站		海寧路								
六分	六分									
六分	六分									
六分	六分									
六分	六分									
六分	六分									
老坡坡橋			芝罘路							
六分	六分									
六分	六分									
六分	六分									
六分	六分									
六分	六分									
大馬路		正豐街								
六分	六分									
六分	六分									
六分	六分									
六分	六分									
六分	六分									
五馬路			棋盤街							
六分	六分									
六分	六分									
六分	六分									
六分	六分									
六分	六分									
棋盤街		沈家灣								
六分	六分									
六分	六分									
六分	六分									
六分	六分									
六分	六分									
虹口菜市			北四川路							
六分	六分									
六分	六分									
六分	六分									
六分	六分									
六分	六分									
滬寧車站		海寧路								
六分	六分									
六分	六分									
六分	六分									
六分	六分									
六分	六分									

路七：橋籃提及站車寧滬來往

表目價站分等頭

滬寧車站	六分	海寧路	老壇坡橋	芝罘路	浙江路大馬路轉角	拋球場	匯中飯店	外白渡橋	蓬路	莊源大弄	華記路	兆豐路	公平路	提籃橋
	七分													
	七分	六分	六分	六分	六分	六分	六分	六分	六分	六分	六分	六分	六分	六分
	七分	六分	六分	六分	六分	六分	六分	六分	六分	六分	六分	六分	六分	六分
	七分	六分	六分	六分	六分	六分	六分	六分	六分	六分	六分	六分	六分	六分
	七分	六分	六分	六分	六分	六分	六分	六分	六分	六分	六分	六分	六分	六分
	七分	六分	六分	六分	六分	六分	六分	六分	六分	六分	六分	六分	六分	六分
	七分	六分	六分	六分	六分	六分	六分	六分	六分	六分	六分	六分	六分	六分
	七分	六分	六分	六分	六分	六分	六分	六分	六分	六分	六分	六分	六分	六分
	七分	六分	六分	六分	六分	六分	六分	六分	六分	六分	六分	六分	六分	六分
	七分	六分	六分	六分	六分	六分	六分	六分	六分	六分	六分	六分	六分	六分
	七分	六分	六分	六分	六分	六分	六分	六分	六分	六分	六分	六分	六分	六分

表目價站分等三

滬寧車站	四分	海寧路	老壇坡橋	芝罘路	浙江路大馬路轉角	拋球場	匯中飯店	外白渡橋	蓬路	莊源大弄	華記路	兆豐路	公平路	提籃橋
	五分													
	五分	五分	五分	五分	五分	五分	五分	五分	五分	五分	五分	五分	五分	五分
	五分	五分	五分	五分	五分	五分	五分	五分	五分	五分	五分	五分	五分	五分
	五分	五分	五分	五分	五分	五分	五分	五分	五分	五分	五分	五分	五分	五分
	五分	五分	五分	五分	五分	五分	五分	五分	五分	五分	五分	五分	五分	五分
	五分	五分	五分	五分	五分	五分	五分	五分	五分	五分	五分	五分	五分	五分
	五分	五分	五分	五分	五分	五分	五分	五分	五分	五分	五分	五分	五分	五分
	五分	五分	五分	五分	五分	五分	五分	五分	五分	五分	五分	五分	五分	五分
	五分	五分	五分	五分	五分	五分	五分	五分	五分	五分	五分	五分	五分	五分
	五分	五分	五分	五分	五分	五分	五分	五分	五分	五分	五分	五分	五分	五分
	五分	五分	五分	五分	五分	五分	五分	五分	五分	五分	五分	五分	五分	五分
	五分	五分	五分	五分	五分	五分	五分	五分	五分	五分	五分	五分	五分	五分
	五分	五分	五分	五分	五分	五分	五分	五分	五分	五分	五分	五分	五分	五分
	五分	五分	五分	五分	五分	五分	五分	五分	五分	五分	五分	五分	五分	五分
	五分	五分	五分	五分	五分	五分	五分	五分	五分	五分	五分	五分	五分	五分
	五分	五分	五分	五分	五分	五分	五分	五分	五分	五分	五分	五分	五分	五分

三等分車站價目表

楊樹浦 四分	寧武路 四分	三泰紗廠 四分	洋布局 四分	楊樹浦橋 四分	綉花局 四分	怡和紗廠 四分	黃浦碼頭 四分	提籃橋 四分	公平路 四分	兆豐路 四分	華記路 四分	莊源大弄 四分	蓬路 四分	外白渡橋 四分	匯中飯店 四分	外洋涇橋 四分	新開河 四分	十六舖 四分
四分	四分	四分	四分	五分	五分	四分	四分	四分	四分	四分	四分	四分	四分	四分	四分	四分	四分	四分
四分	四分	四分	五分	五分	五分	四分	四分	四分	五分	四分	四分	四分	四分	四分	四分	四分	四分	四分
六分	六分	六分	七分	七分	七分	七分	七分	七分	七分	七分	七分	七分	七分	七分	七分	七分	七分	七分
七分	七分	七分	八分	八分	八分	八分	八分	八分	八分	八分	八分	八分	八分	八分	八分	八分	八分	八分
八分	八分	八分	九分	九分	九分	九分	九分	九分	九分	九分	九分	九分	九分	九分	九分	九分	九分	九分
十分	十分	十分	一分	一分	一分	一分	一分	一分	一分	一分	一分	一分	一分	一分	一分	一分	一分	一分
十分	十分	十分	一分	一分	一分	一分	一分	一分	一分	一分	一分	一分	一分	一分	一分	一分	一分	一分
十分	十分	十分	一分	一分	一分	一分	一分	一分	一分	一分	一分	一分	一分	一分	一分	一分	一分	一分
十分	十分	十分	一分	一分	一分	一分	一分	一分	一分	一分	一分	一分	一分	一分	一分	一分	一分	一分
十分	十分	十分	一分	一分	一分	一分	一分	一分	一分	一分	一分	一分	一分	一分	一分	一分	一分	一分

往來外洋涇橋及靶子場十一路

頭等分車站價目表

外洋涇橋 六分	匯中飯店 六分	外白渡橋 六分	北四川路 六分	蓬路 六分	老靶子路 六分	厚德里 六分	橫浜橋 六分	阿德里 六分	虹口公園 六分
六分	六分	六分	六分	六分	六分	六分	六分	六分	六分
七分	七分	七分	七分	七分	七分	七分	七分	七分	七分
八分	八分	八分	八分	八分	八分	八分	八分	八分	八分
九分	九分	九分	九分	九分	九分	九分	九分	九分	九分
十分	十分	十分	十分	十分	十分	十分	十分	十分	十分
十分	十分	十分	十分	十分	十分	十分	十分	十分	十分
十分	十分	十分	十分	十分	十分	十分	十分	十分	十分
十分	十分	十分	十分	十分	十分	十分	十分	十分	十分
十分	十分	十分	十分	十分	十分	十分	十分	十分	十分

三等分車站價目表

外洋涇橋 四分	匯中飯店 四分	外白渡橋 四分	北四川路 四分	蓬路 四分	老靶子路 四分	厚德里 四分	橫浜橋 四分	阿德里 四分	虹口公園 四分
四分	四分	四分	四分	四分	四分	四分	四分	四分	四分
五分	五分	五分	五分	五分	五分	五分	五分	五分	五分
六分	六分	六分	六分	六分	六分	六分	六分	六分	六分
七分	七分	七分	七分	七分	七分	七分	七分	七分	七分
八分	八分	八分	八分	八分	八分	八分	八分	八分	八分
八分	八分	八分	八分	八分	八分	八分	八分	八分	八分
九分	九分	九分	九分	九分	九分	九分	九分	九分	九分
十分	十分	十分	十分	十分	十分	十分	十分	十分	十分
十分	十分	十分	十分	十分	十分	十分	十分	十分	十分
十分	十分	十分	十分	十分	十分	十分	十分	十分	十分
十分	十分	十分	十分	十分	十分	十分	十分	十分	十分

(車電軌無)路四十:站車寧滬及路國民來往

表目價站分等三

表目價站分等頭

民國路	鄭家木橋	四馬路	大馬路	老開橋	天后宮橋	蓬路	滬寧車站
四分	四分	四分	四分	四分	四分	四分	四分
四分	四分	五分	五分	五分	五分	五分	五分
五分	五分	六分	六分	六分	六分	六分	六分
六分	六分	七分	七分	七分	七分	七分	七分
七分	七分	八分	八分	八分	八分	八分	八分

(車電軌無)路五十:路寧海路浦乍及路國民來往

表目價站分等三

表目價站分等頭

民國路	三洋涇橋	四馬路	大馬路	北京路口	蓬路	乍浦路
三分	四分	四分	四分	四分	四分	四分
四分	四分	五分	五分	五分	五分	五分
五分	五分	六分	六分	六分	六分	六分
六分	六分	七分	七分	七分	七分	七分
七分	七分	八分	八分	八分	八分	八分

路九十及六十:路渡沙小路昌宜或渡家曹及路國民來往

(車電軌無)

表目價站分等頭

民國路	三洋涇橋	四馬路	大馬路	天后宮橋	老開橋	北泥城橋	派克路	成都路	愛文義路及卡德路轉角	船廠新橋	墨特赫司脫路	車袋角	麥根路戈登路轉角	勞勃生路戈登路	勞勃生路小沙渡或宜昌路	膠州路或小沙渡路	橫榔路及勞勃生路	曹家渡
四分	六分	六分	六分	六分	六分	六分	六分	六分	六分	六分	六分	六分	六分	六分	六分	六分	六分	六分
六分	六分	六分	六分	六分	六分	六分	六分	六分	六分	六分	六分	六分	六分	六分	六分	六分	六分	六分
七分	七分	七分	七分	七分	七分	七分	七分	七分	七分	七分	七分	七分	七分	七分	七分	七分	七分	七分
七分	七分	七分	七分	七分	七分	七分	七分	七分	七分	七分	七分	七分	七分	七分	七分	七分	七分	七分
七分	七分	七分	七分	七分	七分	七分	七分	七分	七分	七分	七分	七分	七分	七分	七分	七分	七分	七分
八分	八分	八分	八分	八分	八分	八分	八分	八分	八分	八分	八分	八分	八分	八分	八分	八分	八分	八分

三等分站價目表

曹家渡	五分	橫楓路及勞勃生路	四分	勞勃生路或宜昌路	四分	勞勃生路戈登路	四分	勞勃生路戈登路轉角	四分	車袋角	四分	墨特赫司脫路	四分	軸轍廠新橋	四分	愛文義路及卡德路轉角	四分	成都路	四分	派克路	四分	北泥城橋	四分	老閘橋	四分	天后宮橋	四分	大馬路	四分	四馬路	四分	三洋涇橋	四分	民國路	三分
曹家渡	五分	橫楓路及勞勃生路	四分	勞勃生路或宜昌路	四分	勞勃生路戈登路	四分	勞勃生路戈登路轉角	四分	車袋角	四分	墨特赫司脫路	四分	軸轍廠新橋	四分	愛文義路及卡德路轉角	四分	成都路	四分	派克路	四分	北泥城橋	四分	老閘橋	四分	天后宮橋	五分	大馬路	五分	四馬路	四分	三洋涇橋	四分	民國路	三分
曹家渡	五分	橫楓路及勞勃生路	四分	勞勃生路或宜昌路	四分	勞勃生路戈登路	四分	勞勃生路戈登路轉角	四分	車袋角	四分	墨特赫司脫路	四分	軸轍廠新橋	四分	愛文義路及卡德路轉角	四分	成都路	四分	派克路	四分	北泥城橋	四分	老閘橋	四分	天后宮橋	五分	大馬路	五分	四馬路	四分	三洋涇橋	四分	民國路	三分

往來 西藏南路大底後界及岳州路七十(無軌電車) 或斜橋

頭等分站價目表

岳州路	六分	兆豐路東有恆路	六分	新記浜路	六分	裏虹橋	六分	虹口菜市	六分	吳淞路及天潼路轉角	六分	郵政總局	六分	北京路及四川路轉角	六分	大馬路	六分	老巡捕房	六分	大新街	六分	四馬路四	六分	大世界後	六分	皮少納路	七分	西門路	七分	康梯路	七分	新橋	七分
岳州路	六分	兆豐路東有恆路	六分	新記浜路	六分	裏虹橋	六分	虹口菜市	六分	吳淞路及天潼路轉角	六分	郵政總局	六分	北京路及四川路轉角	六分	大馬路	六分	老巡捕房	六分	大新街	六分	四馬路四	六分	大世界後	六分	皮少納路	七分	西門路	七分	康梯路	七分	新橋	七分
岳州路	六分	兆豐路東有恆路	六分	新記浜路	六分	裏虹橋	六分	虹口菜市	六分	吳淞路及天潼路轉角	六分	郵政總局	六分	北京路及四川路轉角	六分	大馬路	六分	老巡捕房	六分	大新街	六分	四馬路四	六分	大世界後	六分	皮少納路	七分	西門路	七分	康梯路	七分	新橋	七分

三等分站價目表

斜橋	康梯路	西門路	皮少納路	大世界後	四馬路	大新街	老巡捕房	北京路	吳淞路	虹口菜市	兆豐路東有恆路	崑州路				
					四	四	四	四	四	四	四	四	四	四	四	四
					六	六	六	六	六	六	六	六	六	六	六	六
八	八	八	八	八	八	八	八	八	八	八	八	八				
十	十	十	十	十	十	十	十	十	十	十	十	十				

往來斜橋及昆明路或高郎橋：一八路(無軌電車)

頭等分站價目表

斜橋	康梯路	西門路	皮少納路	大世界後	四馬路	大新街	老巡捕房	北京路	吳淞路	虹口菜市	兆豐路東有恆路	崑州路		
					四	四	四	四	四	四	四	四	四	四
					六	六	六	六	六	六	六	六	六	六
八	八	八	八	八	八	八	八	八	八	八	八			
十	十	十	十	十	十	十	十	十	十	十	十			

表目價站分等三

十六舖	新開河	法大馬路口	大自鳴鐘	西新橋街	嵩山路	華龍路	金神父路	杜美路	善鐘路	高恩路	福開森路	貝當路	徐家匯路
四分	四分	四分	四分	四分	四分	四分	四分	四分	四分	四分	四分	四分	四分
六分	六分	六分	六分	六分	六分	六分	六分	六分	六分	六分	六分	六分	六分
六分	八分	八分	八分	八分	八分	八分	八分	八分	八分	八分	八分	八分	八分
八分	十分	十分	十分	十分	十分	十分	十分	十分	十分	十分	十分	十分	十分
十分	一分	一分	一分	一分	一分	一分	一分	一分	一分	一分	一分	一分	一分
一分	一分	一分	一分	一分	一分	一分	一分	一分	一分	一分	一分	一分	一分
一分	一分	一分	一分	一分	一分	一分	一分	一分	一分	一分	一分	一分	一分
一分	一分	一分	一分	一分	一分	一分	一分	一分	一分	一分	一分	一分	一分

路五：路亞多愛橋新東橋斜來往

表目價站分等三

斜橋	白雲觀	西門	西新橋街或同仁輔元堂	東新橋
七分	七分	七分	七分	七分
九分	九分	九分	九分	九分
一分	一分	一分	一分	一分
一分	一分	一分	一分	一分
一分	一分	一分	一分	一分
一分	一分	一分	一分	一分
一分	一分	一分	一分	一分
一分	一分	一分	一分	一分
一分	一分	一分	一分	一分

路六：灣家盧及舖六十來往

表目價站分等頭

十六舖	新開河	法大馬路口	大自鳴鐘	西新橋街或同仁輔元堂	西門	白雲觀	斜橋	貝勒路	盧家灣
七分	七分	七分	七分	七分	七分	七分	七分	七分	七分
九分	九分	九分	九分	九分	九分	九分	九分	九分	九分
九分	一分	一分	一分	一分	一分	一分	一分	一分	一分
一分	一分	一分	一分	一分	一分	一分	一分	一分	一分
一分	一分	一分	一分	一分	一分	一分	一分	一分	一分
一分	一分	一分	一分	一分	一分	一分	一分	一分	一分
一分	一分	一分	一分	一分	一分	一分	一分	一分	一分
一分	一分	一分	一分	一分	一分	一分	一分	一分	一分
一分	一分	一分	一分	一分	一分	一分	一分	一分	一分

三等分站價目表

十六舖 四分	新開河 四分	路口 四分	大自鳴鐘 四分	西新橋街或 同仁輔元堂 四分	西門 四分	白雲觀 四分	斜橋 四分	貝勒路 四分	盧家灣 四分
六分	六分	六分	六分	六分	六分	六分	六分	六分	六分
六分	六分	六分	六分	六分	六分	六分	六分	六分	六分
八分	八分	八分	八分	八分	八分	八分	八分	八分	八分
十分	十分	十分	十分	十分	十分	十分	十分	十分	十分
三分	三分	三分	三分	三分	三分	三分	三分	三分	三分
五分	五分	五分	五分	五分	五分	五分	五分	五分	五分
七分	七分	七分	七分	七分	七分	七分	七分	七分	七分
九分	九分	九分	九分	九分	九分	九分	九分	九分	九分
一分	一分	一分	一分	一分	一分	一分	一分	一分	一分

小來往東門及西門

三等分站價目表

小東門 四分	新開河 四分	老北門 四分	東新橋街 四分	西門 四分
六分	六分	六分	六分	六分
八分	八分	八分	八分	八分
十分	十分	十分	十分	十分
七分	七分	七分	七分	七分
九分	九分	九分	九分	九分
三分	三分	三分	三分	三分
五分	五分	五分	五分	五分

往來六十舖及洋涇浜二路：路八：路九

三等分站價目表

十六舖 四分	新開河 四分	洋涇浜 四分
六分	六分	六分
八分	八分	八分
十分	十分	十分
三分	三分	三分
五分	五分	五分
七分	七分	七分
九分	九分	九分
一分	一分	一分

頭等分站價目表

十六舖 七分	新開河 七分	洋涇浜 七分
九分	九分	九分
一分	一分	一分

往來六十舖及盧家灣

三等分站價目表

十六舖 四分	法大馬路口 四分	大自鳴鐘 四分	西新橋街 四分	嵩山路 四分	呂班路口 四分	辣斐德路 四分	盧家灣 四分
六分	六分	六分	六分	六分	六分	六分	六分
六分	六分	六分	六分	六分	六分	六分	六分
八分	八分	八分	八分	八分	八分	八分	八分
十分	十分	十分	十分	十分	十分	十分	十分
三分	三分	三分	三分	三分	三分	三分	三分
五分	五分	五分	五分	五分	五分	五分	五分
七分	七分	七分	七分	七分	七分	七分	七分
九分	九分	九分	九分	九分	九分	九分	九分
一分	一分	一分	一分	一分	一分	一分	一分

頭等分站價目表

十六舖 七分	法大馬路口 七分	大自鳴鐘 七分	西新橋街 七分	嵩山路 七分	呂班路口 七分	辣斐德路 七分	盧家灣 七分
九分	九分	九分	九分	九分	九分	九分	九分
一分	一分	一分	一分	一分	一分	一分	一分

(車電軌無)路七十：灣家盧或橋斜及路州岳來往

表目價站分等頭

岳州路	六分	東有恆路兆豐路	六分	新記浜路	六分	裏虹橋	六分	虹口菜場	六分	吳淞路天潼路	六分	郵政總局	六分	四川路北京路	六分	江西路大馬路	六分	老巡捕房	六分	大新街	六分	四馬路西口	六分	大世界後	六分	皮少耐路	七分	西門路	七分	康梯路	七分	盧家灣 斜橋或	七分
	六分		六分		六分		六分		六分		六分		六分		六分		六分		六分		七分		七分		七分		七分						
	七分		七分		七分		七分		七分		七分		七分		七分		七分		七分		七分		七分		七分		七分						
	七分		七分		七分		七分		七分		七分		七分		七分		七分		七分		七分		七分		七分		七分						
	八分		八分		八分		八分		八分		八分		八分		八分		八分		八分		八分		八分		八分		八分						
	八分		八分		八分		八分		八分		八分		八分		八分		八分		八分		八分		八分		八分		八分						
	十分		十分		十分		十分		十分		十分		十分		十分		十分		十分		十分		十分		十分		十分						
	十分		十分		十分		十分		十分		十分		十分		十分		十分		十分		十分		十分		十分		十分						
	十分		十分		十分		十分		十分		十分		十分		十分		十分		十分		十分		十分		十分		十分						
	十分		十分		十分		十分		十分		十分		十分		十分		十分		十分		十分		十分		十分		十分						

表目價站分等三

岳州路	四分	東有恆路兆豐路	四分	新記浜路	四分	裏虹橋	四分	虹口菜場	四分	吳淞路天潼路	四分	郵政總局	四分	四川路北京路	四分	江西路大馬路	四分	老巡捕房	四分	大新街	四分	四馬路西口	四分	大世界後	四分	皮少耐路	四分	西門路	四分	康梯路	四分	盧家灣 斜橋或	四分
	五分		五分		五分		五分		五分		五分		五分		五分		五分		五分		五分		五分		五分		五分		五分		五分		
	七分		七分		七分		七分		七分		七分		七分		七分		七分		七分		七分		七分		七分		七分		七分		七分		
	七分		七分		七分		七分		七分		七分		七分		七分		七分		七分		七分		七分		七分		七分		七分		七分		
	八分		八分		八分		八分		八分		八分		八分		八分		八分		八分		八分		八分		八分		八分		八分		八分		
	八分		八分		八分		八分		八分		八分		八分		八分		八分		八分		八分		八分		八分		八分		八分		八分		
	十分		十分		十分		十分		十分		十分		十分		十分		十分		十分		十分		十分		十分		十分		十分		十分		
	十分		十分		十分		十分		十分		十分		十分		十分		十分		十分		十分		十分		十分		十分		十分		十分		
	十分		十分		十分		十分		十分		十分		十分		十分		十分		十分		十分		十分		十分		十分		十分		十分		
	十分		十分		十分		十分		十分		十分		十分		十分		十分		十分		十分		十分		十分		十分		十分		十分		

一六 汽車

摩托車。日本謂之自動車。而吾國之俗稱則曰汽車。藉揮發油漲力。或蒸氣力。電力等。以行動之車也。用揮發油者多。其速度。每一小時行一百餘里。

租用汽車。大約小號(可容二三人)每小時三元。中號(可容四五人)每小時四元。大號(可容七八人)每小時五元。除車資外。並須酌給汽車夫酒資若干。至少四角至六角。

一七 汽車行地址

三興汽車公司 愛多亞路(李梅路角)
上海汽車公司 敏體尼薩路四四一至四四三號
上海搬場汽車公司 事務所漢口路一號
出租處大世界西首又河南路橋塊(車租每小時四元隨帶撥夫四名)
大西汽車公司 大西路一〇〇號(憶定盤路口)
大利汽車公司 邁而西愛路四八五號
(辣斐德路口)
大來汽車行 北四川路一二九六號

大東汽車公司 乍浦路一七號一八號
大發汽車行 孟納拉路八八四號八八五號(淡水路口)
大華汽車有限公司 西慶路一三五號
大達汽車公司 北四川路一三八號(邢家橋路口)
大達修理汽車公司 孟德爾路(成都路相近)
中央汽車公司 香港路九號
中法汽車公司 薩坡賽路一二二號(西門路口)
中國汽車公司 寫字間蘇州路四號 出售處及事務所靜安寺路三五號
中國運貨汽車公司 華德路一〇〇五號
中國搬場汽車公司 北四川路虬江路口
中國製造汽車公司 愛多亞路一七六號(廣西路東)
中華汽車材料公司 梅白格路祥康里八七七號
公平汽車公司 東百老匯路(公平路口)
公園汽車公司 開北北四川路三六一號(狄思威路口)
公園汽車公司 近勝路六二號(榆林路角)

友寧汽車公司 西藏路(油頭路角)
平安搬場汽車公司 愛多亞路五九一號(每小時車租四元。無蓬卡車三元五角。並隨帶夫役四名。不另取費)
安利汽車有限公司 茄勒路紹益里(藍維瑪路北)
亨大汽車運貨公司 界路五〇六號
利利汽車公司 薩坡賽路二二九號
利威汽車公司 霞飛路三六二號(貝禱慶路東)
快利汽車有限公司 出售新車及零件部
敏體尼薩路三五三至三五九號(南陽橋相近) 出租汽車及修理廠辣斐德路七四二至七四六號
亞洲汽車公司 慢自邏路八一九至八二一號(愛多亞路口)
亞細亞汽車公司 愛多亞路二七號
亞德洋行 福照路一三一號
怡大汽車行 靜安寺路蘇州路角三號
怡昌 愛多亞路(西藏路角)
林記 浙江路七三五至七三九號
東方汽車公司 蘇州路四號(二白渡橋)

南境

法大汽車公司 霞飛路三一〇號(呂班路口)
南洋汽車五金行 愛多亞路二〇二至二〇六號(西藏路口)
美華汽車行 北四川路(天潼路角)
茂西特斯汽車經理處 九江路二二號
英比汽車行 海格路
飛隆汽車公司 白克路六三〇號
飛隆汽車行 愛多亞路六九四至六九六號
又靜安寺路一七八七號
飛鷹汽車公司 威海衛路二九八號
海寧公司 海寧路P四〇號
海豐汽車有限公司 福照路即長浜路一四二號(成都路角)
馬連汽車公司 蒲石路二六〇號
既政汽車公司 同孚路三號A
探勒汽車公司 愛多亞路八三七至八四五號(淡水路口)
祥生汽車公司 武昌路九七四至九七六號(百老匯路口)
通達靈記汽車公司 愛多亞路(葛羅路角)
博施事務所 廣東路一二至一四號
發鋒 北京路二號
華北汽車公司 南潯路七號
華順汽車行 敏體尼薩路二〇至二一

二號(愛來格路角)
華達汽車公司 愛多亞路四〇七號(鄭家木橋西)
華滙電制汽車公司 愛多亞路一七六號(廣西路東)
華慶新記 九江路(浙江路口)
雲飛汽車公司 環龍路七七號(金神父路東) 又仁記路一九號(中孚銀行隔壁) 又靜安寺對過 又大西路(花旗鄉下總會前)
順大汽車公司 界路一八二號一八三號
馮福記 海寧路一七五號
勤昌汽車行 愛多亞路一〇四四號(三德里西)
彙司汽車公司 古拔路(福照路口)
新大北汽車股份有限公司 禮查路一四號
新新汽車公司 南潯路八號 又福照路三一九號(蘇爾瑪路口)
新開汽車公司 麥特赫司脫路三二號
楊樹浦汽車公司 楊樹浦路九二一號半(桂陽路北)
滬江汽車公司 敏體尼薩路二五六至二五八號(皮少耐路北)
福州汽車公司 福州路三四一號三四二號(雲南路口)
福星汽車公司 福照路二三至二五號

福泰車行 敏體尼薩路一三四號
趙發盛忠記 南成都路七四八號七四九號
鳳凰汽車有限公司 北四川路(大德里口)
德太汽車公司 湖北路即大新街五七至五九號(福州路北)
膠州汽車公司 膠州路二〇號二一號
興昌 派克路二〇號二一號
興發汽車公司 應富塔路(北四川路東)
龍飛汽車公司 靜安寺路三六號
環球汽車公司 四川路一號A
寶利汽車公司 亞爾倍路四三號
騰飛飛記汽車公司 福州路二二七號二二八號
鑫鴻汽車公司 巨瀨達路一一九至一二一號(貝禱慶路東)

一八 公共汽車及長途汽車

公用黃汽車公司 新蒲石路三三八號。係中美合辦。一按電話三分鐘內即可將車駛到。其停車站在禮查飯店。匯中飯店。上海總會。卡而登戲館。夏令配克戲館。靜安寺。靜安寺四馬路路口等處。
英商中國公共汽車公司 九江路六號
車廠康騰脫路四三號

滬南公共汽車公司車費表

第 一 路											
老西門	六分	老西門	六分	老西門	六分	老西門	六分	老西門	六分	老西門	六分
小西門	九分	小西門	九分	小西門	九分	小西門	九分	小西門	九分	小西門	九分
地方廳	六分	地方廳	六分	地方廳	六分	地方廳	六分	地方廳	六分	地方廳	六分
新華育堂	九分	新華育堂	九分	新華育堂	九分	新華育堂	九分	新華育堂	九分	新華育堂	九分
機廠街	六分	機廠街	六分	機廠街	六分	機廠街	六分	機廠街	六分	機廠街	六分
薛家浜	九分	薛家浜	九分	薛家浜	九分	薛家浜	九分	薛家浜	九分	薛家浜	九分
董家渡	六分	董家渡	六分	董家渡	六分	董家渡	六分	董家渡	六分	董家渡	六分
關橋	九分	關橋	九分	關橋	九分	關橋	九分	關橋	九分	關橋	九分
十六鋪	六分	十六鋪	六分	十六鋪	六分	十六鋪	六分	十六鋪	六分	十六鋪	六分
大東門	九分	大東門	九分	大東門	九分	大東門	九分	大東門	九分	大東門	九分
魚行橋	六分	魚行橋	六分	魚行橋	六分	魚行橋	六分	魚行橋	六分	魚行橋	六分
虹橋	九分	虹橋	九分	虹橋	九分	虹橋	九分	虹橋	九分	虹橋	九分
穿心河橋	六分	穿心河橋	六分	穿心河橋	六分	穿心河橋	六分	穿心河橋	六分	穿心河橋	六分
老西門	九分	老西門	九分	老西門	九分	老西門	九分	老西門	九分	老西門	九分

上海華商公共汽車公司車費表

第 一 路											
北火車站	六分	北火車站	六分	北火車站	六分	北火車站	六分	北火車站	六分	北火車站	六分
鴻興路	九分	鴻興路	九分	鴻興路	九分	鴻興路	九分	鴻興路	九分	鴻興路	九分
寶興路	六分	寶興路	六分	寶興路	六分	寶興路	六分	寶興路	六分	寶興路	六分
天通庵	九分	天通庵	九分	天通庵	九分	天通庵	九分	天通庵	九分	天通庵	九分
滬東牛奶公司	六分	滬東牛奶公司	六分	滬東牛奶公司	六分	滬東牛奶公司	六分	滬東牛奶公司	六分	滬東牛奶公司	六分
持志大學	九分	持志大學	九分	持志大學	九分	持志大學	九分	持志大學	九分	持志大學	九分
合昌油廠	六分	合昌油廠	六分	合昌油廠	六分	合昌油廠	六分	合昌油廠	六分	合昌油廠	六分
上海畜植公司	九分	上海畜植公司	九分	上海畜植公司	九分	上海畜植公司	九分	上海畜植公司	九分	上海畜植公司	九分
跑馬場	六分	跑馬場	六分	跑馬場	六分	跑馬場	六分	跑馬場	六分	跑馬場	六分
勞働大學	九分	勞働大學	九分	勞働大學	九分	勞働大學	九分	勞働大學	九分	勞働大學	九分

第 三 路											
北站	六分	北站	六分	北站	六分	北站	六分	北站	六分	北站	六分
南海商會	九分	南海商會	九分	南海商會	九分	南海商會	九分	南海商會	九分	南海商會	九分
宋公園路	六分	宋公園路	六分	宋公園路	六分	宋公園路	六分	宋公園路	六分	宋公園路	六分
共和新路	九分	共和新路	九分	共和新路	九分	共和新路	九分	共和新路	九分	共和新路	九分
交通路	六分	交通路	六分	交通路	六分	交通路	六分	交通路	六分	交通路	六分
大統路	九分	大統路	九分	大統路	九分	大統路	九分	大統路	九分	大統路	九分
井亭路	六分	井亭路	六分	井亭路	六分	井亭路	六分	井亭路	六分	井亭路	六分
大陽橋	九分	大陽橋	九分	大陽橋	九分	大陽橋	九分	大陽橋	九分	大陽橋	九分
中山路	六分	中山路	六分	中山路	六分	中山路	六分	中山路	六分	中山路	六分
顧家宅	九分	顧家宅	九分	顧家宅	九分	顧家宅	九分	顧家宅	九分	顧家宅	九分
真茹	六分	真茹	六分	真茹	六分	真茹	六分	真茹	六分	真茹	六分

滬閔南柘長途汽車公司專車價目表

地 點	車 別	由 上 海 至		各 站	地 點	車 別	由 閔 行 至		各 站
		格	價				格	價	
土山灣	小中大車	二角	三角	五	北橋	小中大車	一元	二元	四
漕河涇	小中大車	二角	三角	五	顯橋	小中大車	一元	二元	四
惠靈	小中大車	二角	三角	五	錢糧廟	小中大車	一元	二元	四
顯橋	小中大車	四角	五角	七	惠靈	小中大車	一元	二元	四
北橋	小中大車	四角	五角	七	漕河涇	小中大車	一元	二元	四
土山灣	小中大車	四角	五角	七	土山灣	小中大車	一元	二元	四
漕河涇	小中大車	四角	五角	七	漕河涇	小中大車	一元	二元	四
惠靈	小中大車	四角	五角	七	惠靈	小中大車	一元	二元	四
顯橋	小中大車	四角	五角	七	顯橋	小中大車	一元	二元	四
北橋	小中大車	四角	五角	七	北橋	小中大車	一元	二元	四
土山灣	小中大車	四角	五角	七	土山灣	小中大車	一元	二元	四
漕河涇	小中大車	四角	五角	七	漕河涇	小中大車	一元	二元	四
惠靈	小中大車	四角	五角	七	惠靈	小中大車	一元	二元	四
顯橋	小中大車	四角	五角	七	顯橋	小中大車	一元	二元	四
北橋	小中大車	四角	五角	七	北橋	小中大車	一元	二元	四
土山灣	小中大車	四角	五角	七	土山灣	小中大車	一元	二元	四

- (一) 本表價目。概以單程計算。
- (二) 乘車人數。大車限十八人。中車限十二人。小車限四人。
- (三) 本表所列角數。均作小洋。
- (四) 司機人除規定酒資外。不得額外需索。

滬閔南柘長途汽車公司票價表

上海		土山灣		漕河涇		惠靈		吳家巷		錢糧廟		顯橋		北橋	
二角	二角	一角	一角	一角	一角	二角	二角	一角	一角	一角	一角	二角	二角	二角	二角
二角	二角	一角	一角	一角	一角	二角	二角	一角	一角	一角	一角	二角	二角	二角	二角
三角	三角	二角	二角	二角	二角	三角	三角	二角	二角	二角	二角	三角	三角	三角	三角
四角	四角	三角	三角	三角	三角	四角	四角	三角	三角	三角	三角	四角	四角	四角	四角
四角	四角	三角	三角	三角	三角	四角	四角	三角	三角	三角	三角	四角	四角	四角	四角
四角	四角	三角	三角	三角	三角	四角	四角	三角	三角	三角	三角	四角	四角	四角	四角
六角	六角	五角	五角	五角	五角	六角	六角	五角	五角	五角	五角	六角	六角	六角	六角
七角	七角	六角	六角	六角	六角	七角	七角	六角	六角	六角	六角	七角	七角	七角	七角
八角	八角	七角	七角	七角	七角	八角	八角	七角	七角	七角	七角	八角	八角	八角	八角

滬太長途汽車公司客票價目表

上海	一角一分	二角二分	三角七分	四角二分	五角二分	六角二分	七角二分	八角八分	九角九分	一元一角
彭浦	一角一分	二角二分	三角七分	四角二分	五角二分	六角二分	七角二分	八角八分	九角九分	一元一角
大場	一角六分	二角七分	三角三分	四角四分	五角五分	六角五分	七角五分	八角一分	九角二分	一元三分
唐橋	五分	一角六分	二角七分	三角三分	四角四分	五角五分	六角五分	七角五分	八角一分	九角二分
顧家宅	一角一分	二角二分	三角三分	四角四分	五角五分	六角五分	七角五分	八角一分	九角二分	一元三分
劉行	一角一分	二角二分	三角三分	四角四分	五角五分	六角五分	七角五分	八角一分	九角二分	一元三分
長浜橋	一角一分	二角二分	三角三分	四角四分	五角五分	六角五分	七角五分	八角一分	九角二分	一元三分
羅店	一角六分	二角七分	三角三分	四角四分	五角五分	六角五分	七角五分	八角一分	九角二分	一元三分
潘家橋	一角一分	二角七分	三角八分	四角九分	六角	七角一分	八角一分	九角二分	一元三分	一元四分
豐瀆橋	一角一分	二角七分	三角八分	四角九分	六角	七角一分	八角一分	九角二分	一元三分	一元四分
霜草墩	一角一分	二角七分	三角八分	四角九分	六角	七角一分	八角一分	九角二分	一元三分	一元四分
劉河	一角一分	二角七分	三角八分	四角九分	六角	七角一分	八角一分	九角二分	一元三分	一元四分

一九 馬車

馬車有轎式皮篷二種。冬及禮服講客宜轎式。夏及閒遊宜皮篷。租價。全月。轎式六十元。皮篷五十元。全日(九點至五點)五元。半日(二點至五點)三元。正午至夜十二時約六元。夏自夜十二時至天明同。舊曆新年。龍華看桃花及賽馬等日。則無定。近有停車於滬寧車站旁。攬載至江灣看賽馬者。車資人約三角。四人即行。凡馬夫酒資。大率車資十分之一。若多乘酒資。可告巡捕。不必自與理論。凡一馬所駕之四輪車。井大小馬夫在內。僅容六人。否則即為違章。自用之車。不在此例。若攬倒行人。或他項車。即須停止。不可逃。否則無論何人肇禍。逃者必難辭咎。馬有顯明傷痕及形狀瘦弱者。巡捕必干涉。請醫查驗。即須槍斃。由著車者出驗費。病馬駕車。即作虐待牲口案論。科以罰金。馬車無論自用或營業。欲在何界行走。須在何界管理市政之局納捐。

二〇 馬車行地址

井大馬車行 茂海路一四號一五號(瓦)

明路南

- 公大 北河南路三八三至三八五號
- 公和 雲南路一二九號一三〇號
- 生記 北河南路三八五至三八七號
- 利大 白克路四六二至四六四號(梅白格路南)
- 協大 北山西路八八二至八八四號
- 俊大 華記路九〇四號九〇五號
- 虹口馬房 北四川路(東寶興路口)
- 時發 海寧路三三三號
- 泰發 蒲柏路(葛羅路角)
- 發大 白克路六八九至六九一號
- 發來 威海衛路四二〇號
- 新餘大 巨麟達路二〇七至二二三號(巨麟達路四)
- 楊協興 北浙江路(老拉坡橋北地)
- 源泰 北四川路(橫浜橋南)
- 義記 北山西路八九二號八九三號
- 增大 白克路九二三號九二四號(梅白格路)
- 興隆 開北虬江路四一八至四二〇號(北四川路西)

二二 橡皮車

橡皮車分二種。即包車。(每輛購價。頭號約一百五十元。包用五年。二號約一百元。包用三年。黃包車是也。照費。每季。自用者。租界五元。(在公共租界工部局領有執照者。不必納費於法租界公董局。在法租界公董局領有執照。不必納費於公共租界工部局)華界三元。黃包車遊行街市。均係營業。繪有橡皮包之。車後有執照。車資大抵近路費。遠路略賤。往冷靜之區。往熱鬧之區。夏時及雨。雪。天。貴。冬季及晴天。車資必先議定。否則必被訛索。若付小銀幣。須令車夫當面看明。否則車夫或將自備之偽者。強令乘客掉換。欲往法界或華界。須問其有無法界或華界掛照。華界者。城內南山西區。開北之總稱也。往城中者。約在民國路(即舊城河浜)換車。往南市者。約在十六鋪橋換車。往西區者。約在方浜橋換車。往開北者。約在新大橋或天保里口或寶山路口換車。

二二 橡皮車行地址

永隆公司 (出租及修理) 蒲柏路吉益里一七號

同昌車行 (製造) 南京路三四四至三四六號 (新巡捕房隔壁)

亨利公司 (出租及修理) 白爾路二五〇號

沈德記 博物院路一八號
金星樂記 新大沽路五三三號五三四號
飛星公司 寶山路來安里一號 分公司
國慶路四號

捷成公司 百老匯路一五號

陳祥記 (兼腳踏車) 南京路三八一號
陸德泰 浙江路一八〇號 (九江路南)
慎康炳記包車行 敏體尼路路二九一號 (南禧家橋相近)

一三三 腳踏車

腳踏車分男女二式。有用人力者。有用汽力者。初僅用汽力者須納捐。今則用人力者亦須領照。且車必用鈴。否則即為違章。各街有出租之店。其價約頭等新車全日二元。一小時三角。次等全日一元五角。一小時二角。再次即舊車全日八角。一小時一角。然此乃指

用人力者而言也。若用汽力者。全日十元。半日五元。一小時二元。

一四 腳踏車行地

址

合利 北京路五七四號
同昌腳踏車行 南京路三四四至三四六號

飛電 震飛路八至一〇號 (敏體尼路路)
西) 震飛路八至一〇號 (敏體尼路路)

賀利泰 北四川路 (愛普廳對面)

雲飛 北四川路一三號 (川公路角)
瑞記 愛多亞路一〇二二號 (李梅路西)

義華 卡德路五七九號

榮昌 威海衛路一九四號
震昌 公館馬路四六七至四六九號 (新橋街口)

一五 小車

小車即獨輪車。裝貨者多。除卸貨可在南京路外。每日自晨八點至夜八點。裝載重貨。不

准在南京路行走。其價每里重貨 (以四百五十斤為限) 一角。輕貨八分。載人五分。運載行李。須有人隨之。若僅取其執照牌。自以為有恃無恐。則各小車互相通用。運載行李之車。即不知所往矣。且車上未有驗車所蓋戳印。一經避匿。萬難追究。小車亦可包月。紗廠絲廠女工。往往七八人合雇一車。晨送入廠。晚至廠門接之。議定每人每月錢若干。

一六 場車

場車專為載貨用。其價每里。重貨約四角。輕貨約三角。論次數亦可。自有機器運貨車 (即運貨汽車) 以來。場車之營業略少矣。

丙 通信

一 郵費表 插頁

二 郵政寄費說略

(一)中國境內 第一資及第三資 凡交寄各項郵件及包裹。係在各局就地投寄。界內投送者。均按第一資及第三資依額納費。

郵政寄費表 (件郵)

別類	普通	件郵			掛號郵件	快遞郵件	保險信函	保險箱匣
		貨樣類	商務傳單	契等類				
信函類	每封重二十格	一百格	二百五十格	五百格	每件除普通運費外另加掛號費	除按重量照納信類之運費外。及加納單掛號或雙掛號費	五十格四分起碼。二角另加掛號費	
明信片	每張或數張二千格為限	一百格	二百五十格	五百格	每件除普通運費外另加掛號費	除按重量照納信類之運費外。及加納單掛號或雙掛號費	五十格四分起碼。二角另加掛號費	
新聞紙類	每張或數張二千格為限	一百格	二百五十格	五百格	每件除普通運費外另加掛號費	除按重量照納信類之運費外。及加納單掛號或雙掛號費	五十格四分起碼。二角另加掛號費	
書籍類	每張或數張二千格為限	一百格	二百五十格	五百格	每件除普通運費外另加掛號費	除按重量照納信類之運費外。及加納單掛號或雙掛號費	五十格四分起碼。二角另加掛號費	
印貿易	每張或數張二千格為限	一百格	二百五十格	五百格	每件除普通運費外另加掛號費	除按重量照納信類之運費外。及加納單掛號或雙掛號費	五十格四分起碼。二角另加掛號費	
契等類	每張或數張二千格為限	一百格	二百五十格	五百格	每件除普通運費外另加掛號費	除按重量照納信類之運費外。及加納單掛號或雙掛號費	五十格四分起碼。二角另加掛號費	
商務傳單	每張或數張二千格為限	一百格	二百五十格	五百格	每件除普通運費外另加掛號費	除按重量照納信類之運費外。及加納單掛號或雙掛號費	五十格四分起碼。二角另加掛號費	
貨樣類	每張或數張二千格為限	一百格	二百五十格	五百格	每件除普通運費外另加掛號費	除按重量照納信類之運費外。及加納單掛號或雙掛號費	五十格四分起碼。二角另加掛號費	

根據十四
年十一月
一月半
郵政寄費
清單第七
十號及十
八年一月
五日增費
通告

郵政寄費表

郵件重量		明信片		貨樣		信件	
國內重二千格	國外重二千格	最大十五公分	最小十公分	長四十五公分	寬十公分	厚十公分	成捲長五公分
國內重一千格	國外重一千格	最大十公分	最小七公分	長三十公分	寬七公分	厚七公分	成捲長五公分
國內重五百格	國外重五百格	最大五公分	最小四公分	長二十公分	寬五公分	厚五公分	成捲長五公分
國內重二百格	國外重二百格	最大三公分	最小二公分	長十公分	寬三公分	厚三公分	成捲長五公分

包裹重量		明信片		貨樣		信件	
國內重五百格	國外重五百格	最大十五公分	最小十公分	長四十五公分	寬十公分	厚十公分	成捲長五公分
國內重一千格	國外重一千格	最大十公分	最小七公分	長三十公分	寬七公分	厚七公分	成捲長五公分
國內重二千格	國外重二千格	最大十五公分	最小十公分	長四十五公分	寬十公分	厚十公分	成捲長五公分
國內重三千格	國外重三千格	最大二十公分	最小十二公分	長六十公分	寬十二公分	厚十二公分	成捲長五公分

國內寄		國外寄	
第一資	每斤一圓	第一資	每斤一圓
第二資	每斤八角	第二資	每斤八角
第三資	每斤六角	第三資	每斤六角
第四資	每斤四角	第四資	每斤四角
第五資	每斤三角	第五資	每斤三角
第六資	每斤二角	第六資	每斤二角
第七資	每斤一角	第七資	每斤一角
第八資	每斤五分	第八資	每斤五分

國內各處		國外各處	
第一資	每斤一圓	第一資	每斤一圓
第二資	每斤八角	第二資	每斤八角
第三資	每斤六角	第三資	每斤六角
第四資	每斤四角	第四資	每斤四角
第五資	每斤三角	第五資	每斤三角
第六資	每斤二角	第六資	每斤二角
第七資	每斤一角	第七資	每斤一角
第八資	每斤五分	第八資	每斤五分

(件郵) (裹包)

第三資 除蒙古新疆西藏等省外。凡在中國境內各處互相寄遞之各項郵件及包裹。均按第二資依類納費。第四資 凡在蒙古及在新疆省各該本境內互相寄遞之各項郵件及包裹。均按第四資依類納費。第五資 凡中國境內各省與蒙古或新疆省互相往來寄遞之各項郵件及包裹。均按第五資依類納費。一蒙古 甲往來蒙古之郵件。僅有信函及明信片以及新聞紙。係取道張家口由輕班郵班轉遞。乙往來蒙古之書籍印刷物貿易契及貨樣。取道張家口轉寄者。係由按月之重班郵班寄遞。丙往來蒙古之各類郵件。由西比利亞寄遞者。均按第六資納費。二新疆 往來新疆之各類郵件。由西比利亞轉寄者。均按第六資納費。三西藏 凡普通及掛號各項郵件往來西藏各處者。均按第六資納費。四資費未預付足之郵件。國內寄件均須以中國郵票貼足郵費。否則於交局時概不收寄。如逕投於信箱之內。亦恐因資費不足。難免稽延。所有資費未預付足之郵件。均由郵局黏貼欠資票。以表明應行補索之數。倘收件人不欲補交。即為不欲領收該件證據。五

內地投遞 各項郵件寄往內地未設郵局處所。或郵局未設投遞辦法之處。所間須轉由民局投遞者。其花費及資費。均由收件人或寄件人承擔。六各類傳單。凡係用單張紙印成之傳單。無論印在一面或兩面。亦無論或疊或否。如其文字每張皆同。並非用筆書寫。且未經加封。亦未有收件人姓名住址者。即可按照各類傳單納費。由郵局代為分送。倘刷印之貨色價目冊。重量極輕。每冊不逾三十公分。精簡者。亦可仿照寄遞傳單之法辦理。七快遞 快遞郵件。寄交設有快遞局之各處者。即可任便向各郵局交寄。其國內快遞資費。係持有單掛號費在內。除照付外。應加納普通郵資。均用郵票黏貼。八保險信函 往來中國境內之掛號信函。得在設有兼辦保險信之局所。按保險之法寄遞。惟須除保險費外。加納掛號費及普通郵資。且須向郵局購取特製之封筒封裝。此項封筒計分三種。即係大號者售價三分。中號者售價二分。小號者售價一分。九代收物價掛號郵件 除貨樣外。各項掛號郵件。均得代收物價。於某某郵局。此項郵局

保匯通郵處所集內標有甲(一)字樣之郵局之間。往來寄遞。惟須按照代收款數百分之二之數收取一項資費。代收物價之額。以銀圓一千元為限。但往來四川者。以五十元為限。十保險箱 珍寶及貴重物品。得裝入於保險箱內。於有限之郵局。此項郵局即係通郵處所集內標有(一)字樣之郵局之間。以及該項郵局及日本間往來寄遞。國內保險箱之郵費。按每重五十分公分(格爾姆)收費四分。至少以二角起算。至於保險費係與保險信之保險費相同。至如寄往日本之保險箱。其保險費。按每保一百二十元或其畸零之數。收取一角。此項箱內每隻最高之重量。係定為一公斤(基羅格爾姆)。十一匯票 匯兌局計分四類如左。甲開發及兌付均以銀圓五十圓為限之匯票。此類匯票。如紙兩張。統共不逾銀圓一百圓。即可於同日之內。向同一之人開發或兌付。此類郵局之地名。詳見通郵處所集內註有乙丙字樣之各處。乙開發及兌付均以銀圓一百圓為限之匯票。此類匯票。如紙三張。統共不逾銀圓三百圓。即可於同日之內。向同一之人開發或兌付。此類

郵局之地名詳見通郵處所集內註有乙(一)丙(一)字樣之各處。丙關發及兌付均以銀圓二百圓為限之匯票。此類匯票如祇三張統共不過銀圓六百圓即可於同日之內向同一之人開發或兌付。此類郵局之地名詳見通郵處所集內註有乙(二)丙(二)字樣之各處。附註 所有郵務支局均各開發匯票。惟其中僅有指定之各局兌付匯票係於通郵處所集內標明。丁另有數處中華郵局可向坎拿大和屬東印第斯法蘭西國香港日本英吉利國美利堅國等郵政附發匯票並兌付各該郵政所發之匯票。此類郵局之地名詳見通郵處所集內註有壬字之各處。上海及廣州郵局亦可與澳門郵政互換國際匯票。欲知國際匯兌事務詳細章程可向郵局詢問。十二包囊往來中國境內之包裹係按左列之路途分別收取一單純費二單純費三單純費五單純費或六單純費。甲包囊除寄往及發自以及往來甘肅陝西四川雲南貴州蒙古新疆省內各郵局外均按左列之費例收費。一凡包裹往來均屬汽機所通各地方並用汽機運送者均付一單純費。二凡包裹在

交寄之本省以內運寄或寄往毗連之省無論用汽機或人力運送者均付一單純費。三凡包裹寄往之省不與交寄之本省毗連其運寄無論全用人力或屬用人力者均付二單純費。乙包囊寄往及發自以及往來甘肅陝西四川雲南(經由法屬安南轉寄不在此例)貴州蒙古新疆省內各郵局者均按左列之費例收費。一凡包裹寄往四川汽機所通之地方無論由汽機所通之何處發寄而全路均用汽機運送者均付二單純費。二凡包裹由四川汽機所通之地方寄往其他汽機所通之地方而全路均用汽機運送者均付一單純費。三凡包裹在四川甘肅陝西雲南貴州省內交寄而運送投遞仍不出交寄之本省者均付一單純費。四凡包裹由四川省內汽機未通之各處或由甘肅陝西雲南(經由法屬安南轉寄不在此例)貴州省內之各處與各該原寄省分毗連之各省往來者均付二單純費。五凡包裹由四川省內汽機未通之各處或由甘肅陝西雲南(經由法屬安南轉寄不在此例)貴州省內之各處與各該原寄省分非屬毗連之各省往來者均付三單純費。

六凡包裹在蒙古交寄而運送投遞仍不出蒙古者均付二單純費。七凡包裹由蒙古與其他各省往來者(惟往來雲南省經由法屬安南轉寄者不在此例)均付六單純費。附註 包裹寄往之各處越於庫倫者須加收一單純費。由收件人照付。八凡包裹在新疆省內交寄而運送投遞仍不出該省者均付二單純費。九凡包裹由新疆省與其他各省內各處往來者(經由法屬安南轉寄之雲南省內各處不在此例)均付六單純費。附註 包裹寄往之各處越於迪化者須加收一單純費。由收件人照付。丙包囊往來雲南省內各處取道英屬香港法屬安南者均按左列之費例收費。一凡包裹由各省內汽機所通之各處寄往雲南省內汽機所通之各處者其費如左。重至一千公分(格爾姆)七角逾一千至二千公分(格爾姆)八角五分逾二千至三千公分(格爾姆)一元零五分逾三千至五千公分(格爾姆)一元二角逾五千至七千公分(格爾姆)一元七角逾七千至一萬公分(格爾姆)二元一角。二凡包裹由雲南省內無論汽機所通或未通之各處寄往蒙古

新疆以外其他各省汽機所通或未通之地方者其費如左。重至一千公分(格爾姆)一元一角逾一千至三千公分(格爾姆)一元四角五分逾三千至五千公分(格爾姆)一元八角五分逾五千至七千公分(格爾姆)二元四角逾七千至一萬公分(格爾姆)三元三角逾七千至一萬公分(格爾姆)四圓一角。三凡包裹由四川甘肅陝西貴州四省以外之其他各省之汽機未通之各處寄往雲南省內汽機所通各地方者除付本項第一節規定之費率收取外並須加收一單純費。四凡包裹由四川甘肅陝西貴州四省汽機未通之各處寄往雲南省內汽機未通之各處者除付本項(即丙項)第一節規定之費率收取外並須加收一單純費。五凡包裹由四川甘肅陝西貴州四省汽機未通之各處寄往雲南省內汽機未通之各處者除按本項第一節規定之費率收取外並須加收二單純費。六所有蒙古新疆雲南省往來五寄之包裹除按本項第一節規定費率收取外並須加收五單純費。七凡包裹由四川省內汽機所通之地方寄往

雲南省內汽機未通之地方者除本項第一節規定之費率收取外並須加收二單純費。八凡包裹由四川甘肅陝西貴州四省汽機未通之地方寄往雲南省內汽機所通之各處者除按本項第一節規定之費率收取外並須加收二單純費。丁凡在吉黑郵區內汽機未通之各處寄往其他各郵區之包裹以及在其他各郵區內之各處寄往吉黑郵區內之各處(惟寬城子下九台營城子土門嶺樺皮廠及吉林府不在此例)者除按上列費率外須另加一單純費。戊凡往來國內經由香港轉寄之包裹除丙項所言者不計外須照按每重五百公分(格爾姆)另加費二分。己凡包裹往來貴州經由重慶轉寄者須按左列之費例收費。一往來四川貴州者須按寄費清單之附件內開之費例收費。二往來貴州與其他各省者須按四川省與其他各省所適用之費例另加加收四川省與貴州省往來之費例。附註 凡寄國內各處如加付資費五分均可索取回執惟蒙古及新疆則須加費一角。十三保險包裹 國內包裹均可在限定之郵局保險其國內保險費除往來四川省內

各局係按每圓或其零數收取二分至少以一角起算外其餘均按每圓或其零數收取半分至少以五分起算所有包裹裝有金銀珍寶等器者均須保險其保險之額對於通郵處所集內標有甲(一)字樣之各郵局以一千元為限對於標有甲字之各郵局以五百元為限惟往來四川省者至多以五十圓為限其由重慶或萬縣寄往長江下游之包裹亦得以此五百圓為限此項包裹祇可向輪船鐵路所通指定之郵局寄遞(即係通郵處所集內標有甲字之各局) 十四代物主收價之包裹 包裹請代收物價者祇可由辦理保險包裹之各局往來寄遞其應納之費係按應行代收之物價值百抽二至於代收物價之額數對於通郵處所集內標有甲(一)字樣之各郵局以一千元為限對於標有甲字之各郵局以五百元為限(二)外洋各國(關於重量尺寸應守各該國之規定) 一第六資 凡各項郵件往來外洋郵會各國者均按第六資依類納費。二第七資 凡寄往日本朝鮮及關東租借地以及臺灣之各項郵件均按第七資依類納費。例

外 凡於新羅或蒙古交寄之郵件。向日本朝鮮及關東租借地以及臺灣寄遞者。均按第五資依類納費。附註 凡發自日本朝鮮關東租借地以及臺灣之郵件。應按日本國內資例收取郵費。如該項郵件寄往新羅或蒙古者。應另由收件人處收取日本國內資例與第五資所列資例相差之數。三、第八資 凡各項郵件往來香港澳門及劉公島(威海衛英國租借地)者。均按第八資依類納費。惟例外如左 甲由新羅及蒙古與香港劉公島(威海衛英國租借地)以及澳門往來之信函及明信片。均按第六資依類納費。乙、凡郵件及包裹寄往劉公島(威海衛英國租借地)者。均按第八資依類納費。惟對於郵件及包裹寄往威海衛中國地者。均按第二資依類納費。往來外洋各國之各項郵件。如已分別按照上列之第六資或特別規定之第八資納費。即可在國內設有郵局之處。所往來寄遞。惟各種印刷物。即如新聞紙書籍及他項印刷品之類。收自香港劉公島(威海衛英國租借地)等處。而在蒙古及新疆境內之各處分送者。均按等於第五資向收件人加收一項資費。四、

資費未預付足之郵件。外洋寄到之郵件。其資費未經付足者。雖可向投遞處所照寄。惟須按照第六資不足之數。或按日本朝鮮關東租借地臺灣香港劉公島(威海衛英國租借地)及澳門之特別資例。向收件人加倍索取。均由中國郵局用欠資票黏貼封面。表明應索之數。倘收件人不欲補交。即為不欲領收該件之證據。五、寄往外洋各國之快遞郵件。此項郵件。祇能向限定之各國發寄。所有各該國之名稱。備有清單。可在辦理國內快遞事務之各局閱看。再此項郵件。必係掛號。郵局方能給予收據。六、寄往外洋各國之包裹。甲、凡包裹由列入於通郵處所集內標有庚字之各郵局(即聯郵包裹收寄局)向聯郵各國(惟日本朝鮮關東租借地臺灣香港劉公島(威海衛英國租借地)以及澳門等處不在此例)交寄者。應按國際包裹寄費清單付費。乙、凡包裹由列入於通郵處所集內標有庚字之各郵局(即聯郵包裹收寄局)向日本朝鮮關東租借地臺灣及向香港劉公島(威海衛英國租借地)以及澳門等處交寄者。應按第七資或第八資分別付費。丙、凡包

裹發自不屬於通郵處所集內標有庚字之各郵局。而向聯郵各國交寄者。除按國際包裹寄費清單及第七或第八兩資付費外。並應分別按原寄處所與屬於庚字之最近局內郵費(即第二資)參看中國境內項下所列第十二節) 丁、如有包裹由聯郵各國寄交不屬庚字之各局者。其國內郵費(即第二資)應按接收處所與屬於庚字之最近局所往來應納之資例向收包人收取。戊、凡包裹發自坎拿大及美利堅國寄交遼寧以北之各局所。或寄交雲南省內各處。取道法屬安南者。每一包裹。不問其重量若干。應由收包人處加收一項額定之資費五角。己、國外之包裹。均可索取收包回執。此項應加之資費。除寄日本朝鮮及關東租借地以及臺灣之包裹係五分外。其餘均係一角。惟寄往英國或須寄由英京轉寄者。若非保險。不能索取回執。三、購取郵票所用之銀錢。足色通行之銀圓。每圓可購郵票百。分如成色較低。或不通行之銀圓及輔助幣。須照足色通行銀圓補水。隨時由該管郵務長核定。四、禁寄各品 凡鴉片嗎啡高根

石底年噴噴麻葉毒麻膠印度大麻及克露

音古堊乙涅口代精高底亞磷酸古堊乙涅及各該物所需之器具。硫磺硝石白鉛及各該物質之成分。硫磺硝石食鹽制錢。暨易於污損他件者。或具有轟爆發火之性質者。以及軍用器械。一切有干例禁者。概不准交局寄遞。其應稅貨品及金銀珍寶等器。得裝入保險箱匣之內。向有限定之郵局。即通郵處所集內標有己(一)字樣之郵局)交寄。且祇得查照特別章程。作為包裹。向保險包裹局(即通郵處所集內標有甲字之郵局)交寄。五、郵政認知證 郵政認知證。每紙售價銀圓二角。該項認知證。祇准由各郵務管理局。向中華民國年。在二十以上。且有公權者發售。此項認知證。祇有加入郵政認知證事務之聯郵各國承認收用。

三 快信局一覽表

據民國十五年郵政總局印行郵政通郵處所集編列其在圍括弧內者係支局名稱其在方括弧內者係表示同名地之方向或新訂名稱

北平郵務區

北京。(崇文門、三里河、琉璃廠、甘石橋、德勝門、前門車站、宣武門、打磨廠、南池子、新街口、煤渣胡同、前門大街、後門大街、西長安街、東長安街、西四牌樓、東四牌樓、安定門大街) 豐臺外館長辛店。清華園良鄉通州。宣化。張家口。(南武城街、玉帶橋大街) 懷來。庫倫。恰克圖。科布多。歸化。(綏遠車站)

河北郵務區

保定。即清苑。(東大街、車站大街) 邢州。高陽。良各莊。昌黎。灤州。唐山。古冶。灤州車站。樂亭。山海關。(鼓樓南大街、泊頭鎮。天津(東馬路) 大沽。滄州。石家莊。即枕頭。南宮。順德。邯鄲。楊柳青。勝芳。大名。

山西郵務區

太原。(首義門、太谷、祁縣、平陽、曲沃、蒲州、運城、絳州、平遙、大同)

河南郵務區

開封。(大坑沿、縣前街、東司門、鼓樓街) 杞縣。通許。尉氏。滑州。鄆州。中牟。封。禹州。新鄭。鄭州(縣前街) 榮澤。滎陽。汜水。陳州。商水。周家口。(北寨) 西華。項城。沈邱。柘店。太康。扶溝。許州。(火車站) 臨潁。襄城。郟城。(溲河寨) 長葛。歸德。朱集。馬牧集。寧陵。柳河。鹿邑。夏邑。永城。虞城。睢州。考城。柘城。彰德。(西大街) 豐樂鎮。水冶。臨漳。臨漳林縣。內黃。楚旺鎮。武安。柏延。衛輝。新鄉。獲嘉。淇縣。輝縣。延津。濬縣。道口。滑縣。封邱。懷慶。清化。鎮濟源。修武。焦作。武陟。黃河口。孟縣。溫縣。河南府。即洛陽。(西宮、正陽門) 李村。鎮。偃師。鞏縣。孝義。孟津。宜陽。水寧。即洛寧。新安。瀋池。嵩縣。陝州。(北大街) 觀音堂。會興鎮。靈寶。閩鄉。盧氏。南陽。除旗。鎮。南召。鎮。平。石佛寺。唐縣。潭潭。泌陽。桐柏。鄧州。內鄉。新野。浙川。荆紫關。裕州。舞陽。葉縣。汝寧。正陽。上蔡。新蔡。西平。遂平。確山。駐馬店。信陽。(小南門) 明港。雞公山。羅山。光山。固始。息縣。南城。汝州。魯山。鄧縣。寶豐。伊陽。

陝西郵務區

西安。涇陽。三原。渭南。同州。潼關。鳳翔。漢中。

甘肅郵務區

蘭州(南關正街)秦州

遼寧郵務區

瀋陽(遼陽)盤山(海城)蓋平(牛莊)即營口(田莊臺)孫家臺(鐵嶺)錦州(新民)公主嶺(四平街)安東(後湖溝)

吉黑郵務區

吉林府(車站)西江沿(商埠西大馬路)長春(頭道溝)三道溝(三道溝)雙城(哈爾濱)延吉(阿城)齊齊哈爾(東頓城壕)呼蘭(巴彥)綏化(海倫)北園(林子)

山東郵務區

濟南(經八路)棗市街(東門大街)院前大街(正覺寺街)津浦車站(布政司小街)周村(德州)桑園(禹城)泰安(大汶口)兗州(滕縣)嶧縣(泰安)濰縣(濟寧)青州(博山)昌樂(登州)黃龍(龍口)煙臺(北大街)濰縣(東關大街)膠州(青島)四方(廣西路)奉天路)

四川郵務區

成都(東御街)南大街(華西學校街)鼓樓街(青龍街)走馬街(少城)通順街(北關)外鏡箕街(東關)外大街(街)灌縣(資州)內江(縣州)保寧(敘州)自流井(中壩)潼川(遂寧)嘉定(雅州)

東川郵務區

重慶(江北)陝西街(十八梯)龍門浩(小樑子)大樑子)江津(長壽)永川(榮昌)燒酒坊(綦江)合州(涪州)忠州(梁山)夔州(萬縣)合江(門口)綏定(渠縣)順慶(廣安)永寧(瀘州)合江

湖北郵務區

武昌(保安門)正街(四馬路)金口(鄂城)葛店(嘉魚)蒲圻(羊樓峒)咸寧(黃石)漢陽(西門)漢口(孝感)花園(三叉埠)黃陂(祁家灣)新堤(仙桃)鎮江(沔陽)樊城(老河口)廣水(黃州)團風(陽邏)武穴(沙市)監利(枝江)江口(董市)宜都(宜昌)歸州(巴東)施南(岳家口)

湖南郵務區

長沙(南正街)南陽街(清泰街)學宮門(湘潭)益陽(湘鄉)岳州(城陵磯)津市(寶慶)衡州(常德)辰州(沅江)洪江

江西郵務區

南昌(曹家巷)洗馬池(石頭街)中大街(吳城市)漢街(豐城)進賢(武寧)饒州(餘干)樂平(景德鎮)德興(廣信)玉山(貴溪)鉛山(河口)南康(星子)南都(建昌)南城(北)水修)涂家埠(九江)八角市(城內)正街)特德安(瑞昌)湖口(彭澤)建昌(南豐)撫州(李家渡)金谿(崇仁)東鄉(臨江)樟樹(新淦)新淦(瑞州)新昌(上高)袁州(分宜)萍鄉(安源)蘆漢(漢口)載吉安(泰和)永豐(安福)龍泉(萬安)永新(贛州)零都(信豐)興國(會昌)寧都(瑞金)石城(南安)南康(南)塘江(墟市)汝街

江蘇郵務區

江寧(奇望街)三牌樓(北門)橋講堂(花牌樓)下關(滬寧車站)湖熟(上新河)句容(深水)江浦(浦口)浦鎮(六合)高淳(蘇州)中市(齊門)磚橋(覓渡橋)醋坊橋(養育巷)龍

安徽郵務區

安慶(北門內)西門外(東門外)桐城(樅陽)鎮(太湖)宿松(徽州)休寧(屯溪)黟縣(寧國)宣城(涇縣)南陵(池州)全椒(青陽)大通(四方街)太平(采石)蕪湖(馬路)長街(魚市街)荻港(鎮江)三河(舒城)無為(巢縣)柘皋(鳳陽)蚌埠(華昌街)臨淮(關門)台子(懷遠)壽州(正陽關)宿州(符離集)固鎮(穎州)穎上(亳州)渦陽(蒙城)廣德(涇州)烏衣(張八嶺)

上海郵務區

崑山(松江)楓涇(上海)高昌廟(龍華)青浦(朱家角)太倉(瀏河)嘉定(南翔)吳淞(真茹)車站

台東鎮 大鮑島 高密

浙江郵務區

和州(運漕)六安(泗州)明光(五河)杭州(城站)湖墅(清河坊)長山門(新市)塘皮市(巷口)城隍(牌樓)嘉橋(直街)杭州(通商)場(開口)南星(橋)硤石(長安)嘉興(北門)外(西縣)橋(孩兒橋)嘉善(平湖)湖州(南潯)寧波(江東)日新街(鼓樓前)慈谿(鎮海)紹興(天雲橋)大善寺前(餘姚)台州(蘭谿)衢州(嚴州)溫州(行前街)鐵井欄(瑞安)

福建郵務區

福州(南街)渡橋口(上杭街)福新街(洋頭口)洪山橋(福清)泉州(府口街)安海(惠安)同安(廈門)鼓浪嶼(橋亭街)建寧(洋口)建陽(延平)沙縣(汀州)上杭(峯市)興化(涵江)仙遊(漳州)東開口(街絲線街)三都(漢龍)

廣東郵務區

廣州(東山)沙面(黃沙)第七甫(大東路)廣(大路)增城(海路)永漢(馬路)西關(拱日門)東關(大沙頭)新城(大新街)存善(大花街)地惠(愛西路)佛山(北勝街)汾流(街)普君(墟線香街)河南(洪德大街)福仁(仁東市)九江

廣西郵務區

桂林(鼓樓底街)柳州(百色)梧州(藤縣)潯江(潯州)貴縣(南寧)南寧(南壇)龍州

雲南郵務區

雲南府(大理)下關(阿迷)蒙自(箇舊)騰越(河口)

貴州郵務區

貴陽(紅牌坊)貴定(思南)鎮遠(老黃平)銅仁(黎平)三江(古州)安順(鎮寧)清鎮(郎岱)興義(黃草壩)都勻(獨山)黔西(畢節)普安(平安)遵義(松坎)綏陽(正安)

四 上海郵局地址 電話及對外辦事時間

名	稱地	址	平日辦事時刻	星期休假日辦事時刻	電
上海郵務管理局 (俗稱總局)	北蘇州路 北四川路 天潼路角		上午五點半至夜十點半	上午九點起十點止 下午三點起四點止	各部四〇〇六四 辦事室四〇〇六一 收發處四〇〇六一 會計處四〇〇五九 驗關處四〇〇六五
小包 囊間			上午七點至夜十二點	上午九點起十點止 下午三點起四點止	
工部 間			上午七點至夜十二點	上午九點起十點止 下午三點起四點止	
快信 間			上午八點至夜九點	上午九點起十點止 下午三點起四點止	
掛號 間			上午九點至下午五點	上午九點起十點止 下午三點起四點止	
刷印 間			上午九點至下午六點	上午九點起十點止 下午三點起四點止	
欠資 檯			上午九點至下午五點	上午九點起十點止 下午三點起四點止	
下包 子間			上午九點至下午五點	上午九點起十點止 下午三點起四點止	
匯票 檯			上午九點至下午五點	上午九點起十點止 下午三點起四點止	
保險 信檯			上午九點至下午五點	上午九點起十點止 下午三點起四點止	
郵政 儲金			上午九點至下午五點	上午九點起十點止 下午三點起四點止	
外洋 間			上午九點至下午五點	上午九點起十點止 下午三點起四點止	
出口 間			上午五點半至公畢止	停 停如有船出口不停	
中四 郵區	城內方浜路		上午六點半至夜九點半	上午九點起十點止 下午二點起三點止	
	城內肇嘉路七七九號		上午六點一刻至夜九點半	上午九點起十點止 下午二點起三點止	

南區	南市外馬路五三號	上午六點至夜十點	上午九點起十點止 下午二點起三點止	
浦東區	浦東爛泥渡中市一八號	上午六點半至夜八點半	上午九點起十點止 下午二點起三點止	
	西華德路一五號一六號	上午六點半至夜九點半	上午九點起十點止 下午二點起三點止	
	西華德路丁四三八號匯豐分行後	上午六點半至夜九點半	上午九點起十點止 下午二點起三點止	
	北四川路一〇七〇一號	上午六點半至夜九點半	上午九點起十點止 下午二點起三點止	
	界路一七八號一七九號	上午六點半至夜九點半	上午九點起十點止 下午二點起三點止	
西一郵區	卡德路	上午六點半至夜九點半	上午九點起十點止 下午二點起三點止	
	新開路一〇〇號二〇二號二〇三號	上午六點半至夜九點半	上午九點起十點止 下午二點起三點止	
中二郵區	南京路P一九四號	上午六點半至夜十點半	上午九點起十點止 下午二點起三點止	
西三郵區	填山路一〇五號	上午六點半至夜九點半	上午九點起十點止 下午二點起三點止	
中三郵區	公館馬路七三號	上午六點半至夜九點半	上午九點起十點止 下午二點起三點止	
	城內肇嘉路三七二號	上午六點半至夜九點半	上午九點起十點止 下午二點起三點止	
	南市裏馬路九三二號	上午六點半至夜九點半	上午九點起十點止 下午二點起三點止	
龍華郵區	龍華鎮			
開北郵區	開北共和路二八二號	上午六點半至夜九點半	上午九點起十點止 下午二點起三點止	
西四郵區	震飛路三七五號	上午六點半至夜九點半	上午九點起十點止 下午二點起三點止	

東 郵 區	麥克利克路三〇至三三三號	上午六點半至夜九點半	上午九點起十點止 下午二點起三點止	五〇二七九
	具當路九七八至九八〇號	上午六點一刻至夜九點半	上午九點起十點止 下午二點起三點止	
高昌廟郵區	營盤街七一號	上午六點一刻至夜九點半	上午九點起十點止 下午二點起三點止	
	極司非而路一七號	上午六點半至夜九點半	上午九點起十點止 下午二點起三點止	
西二郵區	愚園路四一號	上午六點半至夜九點半	上午九點起十點止 下午二點起三點止	三二四三七
郵政供應處	膠州路八六號	上午六點半至夜九點半	上午九點起十點止 下午二點起三點止	三四九三六

五 信局

信局、郵局所稱爲民局是也。郵局設立已三十餘年而猶有信局者。郵政尙有未通之處。二商界信任信局。三、寄遞銀洋物件之辦法較簡故也。

大古晉 (長江) 九江路四一號 (外國坡山對面)	老正大 (蘇錫常) 九江路四二號 (外國坡山對面)	老協元 (蘇錫常) 九江路四三號 (外國坡山對面)	老協興 (蘇錫常) 九江路四四號 (外國坡山對面)	老協源 (蘇錫常) 九江路四五號 (外國坡山對面)	老協源 (蘇錫常) 九江路四六號 (外國坡山對面)	老協源 (蘇錫常) 九江路四七號 (外國坡山對面)	老協源 (蘇錫常) 九江路四八號 (外國坡山對面)	老協源 (蘇錫常) 九江路四九號 (外國坡山對面)	老協源 (蘇錫常) 九江路五〇號 (外國坡山對面)	老協源 (蘇錫常) 九江路五一號 (外國坡山對面)	老協源 (蘇錫常) 九江路五二號 (外國坡山對面)	老協源 (蘇錫常) 九江路五三號 (外國坡山對面)	老協源 (蘇錫常) 九江路五四號 (外國坡山對面)	老協源 (蘇錫常) 九江路五五號 (外國坡山對面)	老協源 (蘇錫常) 九江路五六號 (外國坡山對面)	老協源 (蘇錫常) 九江路五七號 (外國坡山對面)	老協源 (蘇錫常) 九江路五八號 (外國坡山對面)	老協源 (蘇錫常) 九江路五九號 (外國坡山對面)	老協源 (蘇錫常) 九江路六〇號 (外國坡山對面)	老協源 (蘇錫常) 九江路六一號 (外國坡山對面)	老協源 (蘇錫常) 九江路六二號 (外國坡山對面)	老協源 (蘇錫常) 九江路六三號 (外國坡山對面)	老協源 (蘇錫常) 九江路六四號 (外國坡山對面)	老協源 (蘇錫常) 九江路六五號 (外國坡山對面)	老協源 (蘇錫常) 九江路六六號 (外國坡山對面)	老協源 (蘇錫常) 九江路六七號 (外國坡山對面)	老協源 (蘇錫常) 九江路六八號 (外國坡山對面)	老協源 (蘇錫常) 九江路六九號 (外國坡山對面)	老協源 (蘇錫常) 九江路七〇號 (外國坡山對面)	老協源 (蘇錫常) 九江路七一號 (外國坡山對面)	老協源 (蘇錫常) 九江路七二號 (外國坡山對面)	老協源 (蘇錫常) 九江路七三號 (外國坡山對面)	老協源 (蘇錫常) 九江路七四號 (外國坡山對面)	老協源 (蘇錫常) 九江路七五號 (外國坡山對面)	老協源 (蘇錫常) 九江路七六號 (外國坡山對面)	老協源 (蘇錫常) 九江路七七號 (外國坡山對面)	老協源 (蘇錫常) 九江路七八號 (外國坡山對面)	老協源 (蘇錫常) 九江路七九號 (外國坡山對面)	老協源 (蘇錫常) 九江路八〇號 (外國坡山對面)	老協源 (蘇錫常) 九江路八一號 (外國坡山對面)	老協源 (蘇錫常) 九江路八二號 (外國坡山對面)	老協源 (蘇錫常) 九江路八三號 (外國坡山對面)	老協源 (蘇錫常) 九江路八四號 (外國坡山對面)	老協源 (蘇錫常) 九江路八五號 (外國坡山對面)	老協源 (蘇錫常) 九江路八六號 (外國坡山對面)	老協源 (蘇錫常) 九江路八七號 (外國坡山對面)	老協源 (蘇錫常) 九江路八八號 (外國坡山對面)	老協源 (蘇錫常) 九江路八九號 (外國坡山對面)	老協源 (蘇錫常) 九江路九〇號 (外國坡山對面)	老協源 (蘇錫常) 九江路九一號 (外國坡山對面)	老協源 (蘇錫常) 九江路九二號 (外國坡山對面)	老協源 (蘇錫常) 九江路九三號 (外國坡山對面)	老協源 (蘇錫常) 九江路九四號 (外國坡山對面)	老協源 (蘇錫常) 九江路九五號 (外國坡山對面)	老協源 (蘇錫常) 九江路九六號 (外國坡山對面)	老協源 (蘇錫常) 九江路九七號 (外國坡山對面)	老協源 (蘇錫常) 九江路九八號 (外國坡山對面)	老協源 (蘇錫常) 九江路九九號 (外國坡山對面)	老協源 (蘇錫常) 九江路一〇〇號 (外國坡山對面)
--------------------------	---------------------------	---------------------------	---------------------------	---------------------------	---------------------------	---------------------------	---------------------------	---------------------------	---------------------------	---------------------------	---------------------------	---------------------------	---------------------------	---------------------------	---------------------------	---------------------------	---------------------------	---------------------------	---------------------------	---------------------------	---------------------------	---------------------------	---------------------------	---------------------------	---------------------------	---------------------------	---------------------------	---------------------------	---------------------------	---------------------------	---------------------------	---------------------------	---------------------------	---------------------------	---------------------------	---------------------------	---------------------------	---------------------------	---------------------------	---------------------------	---------------------------	---------------------------	---------------------------	---------------------------	---------------------------	---------------------------	---------------------------	---------------------------	---------------------------	---------------------------	---------------------------	---------------------------	---------------------------	---------------------------	---------------------------	---------------------------	---------------------------	---------------------------	----------------------------

六 中國電報價目表

交通部中國電報局價目表	中文明電	中文密電及西文電	角二	角
交通部無線電管理處價目表	中文明電	中文密電及西文電	角二	角

▲以上無論同城同省異省一律計算

▲急電 三倍收費

▲校對電報 加四分之一

▲郵局轉電 交通部電報局得由一二等郵局代轉

附 航空郵件

上海開	上午八點正	行
南京開	上午十點正	行
漢口開	上午十一點正	行
九江開	上午十二點正	行
漢口到	下午三點正	行
九江到	下午三點正	行
南京到	下午三點正	行
上海到	下午三點正	行

航空郵件或匯兌。除依郵政章程照納普通運費外。再依下開資例。加納航空郵費或滙費。信函每重二十公分或其略零之數。一角五分。明信片(單片)一角五分。(雙片)三角。其他郵件每重五十公分或其略零之數。一角五分。包裹重不逾一公斤者。六角。過此以上。每加一公斤者。加收三角。至十公斤爲止。匯兌每百元或其略零之數五角。滙票回貼費一角五分。掛號回執費一角五分。

以上價目表中以文每字計。以西文每字計。以語每字計。

七 各省電報局名表

【河北】昌黎。張家口大興園巷。張家口橋西。朝陽府承德府即熱河。正定府赤峯秦皇島。錫子山阜新河間府懷來開魯開平高碑店。高村建平經棚古北口良各莊臨城縣凌源縣。即建昌縣。西縣永平府。灤州馬廠密雲。北戴河北平南苑。北平北分局。北平西南分局。北平前門分局。北平西分局。平泉。泊頭鎮。山海關。閃電河。石家莊。即枕頭。什巴爾壠。德府。宣化府。綏東。大浩。大名府。塘沽。唐山。天津。天津城。局。天津北分局。天津南分局。張北縣。多倫縣。滄州。井陘縣。清苑縣。保定府。通縣。即北通州。圖場。烏丹城。永年縣。即廣平府。豐臺。龍化縣。豐寧。定縣。即定州。高邑。掛甲屯。永定河。獲鹿。易州。邯鄲。與河城。柴溝。堡。小。鎮。高陽。辛集。附鐵路電局。蘆臺。北。塘。定。州。新。城。

【吉林】阿城縣。即阿什河。長春。即寬城子。方正縣。富錦縣。即富克錦。扶餘縣。即伯都訥。輝春。依蘭縣。即三姓。伊通。佳木斯。吉林。郭爾羅斯。拉哈蘇。寧安縣。即寧古塔。安頓。木。縣。即額木索。磐石縣。賓州。濱江縣。即哈爾濱。雙城縣。即雙城。小。城。子。新。甸。德。墨。利。延。吉。廳。榆。樹。縣。輝。南。縣。長。嶺。縣。雙。陽。縣。伏。龍。泉。萬。里。河。洞。一。面。坡。橫。道。河。子。海。林。穆。稜。縣。即。穆。稜。站。綏。化。河。接。河。即。鐵。嶺。河。下。九。臺。汪。清。細。鱗。河。秦。家。崗。

【山東】昌邑。城陽。周村。村。城。韓。莊。荷。澤。縣。即。曹。州。府。胡。家。岸。虎。頭。崖。黃。縣。惠民。縣。益。都。縣。即。青。州。府。日。照。縣。高。密。買。莊。膠。州。鉅。野。縣。官。莊。廣。饒。萊。陽。聊。城。縣。即。東。昌。府。歷。城。縣。即。濟。南。府。濟。南。商。埠。臨。清。州。臨。沂。縣。即。沂。州。府。龍。口。龍。口。萊。萊。縣。即。登。州。府。平。度。博。山。沙。河。單。縣。十。里。堡。宋。家。集。安。安。府。台。兒。莊。大。郭。家。鄉。城。陶。城。堡。道。旭。大。汶。口。德。州。陵。縣。鐵。匠。莊。曹。縣。齊。河。即。墨。清。河。鎮。青。島。濟。寧。棧。霞。滋。陽。縣。即。兗。州。府。海。衛。縣。羊。角。溝。接。照。即。萊。州。府。煙。臺。即。芝。罘。縣。石。島。平。里。店。章。邱。金。

【陝西】長安縣。即西安府。鳳縣。鳳翔縣。即鳳。州。府。延。安。府。洛。川。縣。龍。駒。寨。南。鄭。縣。即。漢。中。府。寧。羌。縣。即。寧。州。三。原。縣。西。鄉。潼。關。石。泉。縣。安。康。縣。大。荔。縣。白。河。縣。蜀。河。鎮。涇。陽。同。州。隴。縣。榆。林。

【湖北】安陸縣。即德安府。長陽。鍾祥縣。即安。陸。府。恩施縣。即施南府。漢陽府。黃岡縣。即黃。州。府。黃。陂。宜。昌。都。江。陵。縣。即。荊。州。府。嘉。魚。縣。荊。門。公。安。廣。水。來。鳳。老。河。口。利。川。廟。河。白。洋。寶。塔。州。巴。東。蒲。圻。沙。市。沙。洋。夏。口。縣。即。漢。口。襄。陽。府。孝。感。仙。桃。鎮。新。堤。大。冶。潛。江。秣。歸。縣。即。歸。州。武。昌。武。穴。羊。樓。峒。陽。新。縣。即。

【江西】安遠。樟。樹。豐。城。縣。河。口。湖。口。宜春。縣。即。袁。州。贛。州。吉。安。府。景。德。鎮。九。江。柘。嶺。臨。川。縣。即。撫。州。府。樂。平。南。昌。萍。鄉。都。陽。縣。即。饒。州。府。上。饒。縣。即。廣。信。府。新。喻。縣。大。庾。縣。即。南。安。府。德。安。縣。進。賢。縣。萬。安。縣。吳。城。餘。江。縣。即。安。仁。永。修。縣。即。建。昌。縣。萬。載。武。寧。信。豐。修。水。會。昌。黃。溪。玉。山。縣。廣。豐。南。豐。廣。昌。南。城。零。都。縣。即。贛。州。府。懷。寧。縣。即。安。慶。府。霍。山。縣。貴。池。縣。即。池。州。府。六。安。州。蚌。埠。望。州。壽。州。舒。城。宣。城。縣。即。寧。國。府。宿。松。大。湖。當。塗。縣。即。太。平。府。

大通。秋浦縣即建德縣。桐城。屯溪。蕪湖。馬尾。
 蕪湖。大邑。殷家。荻港。鎮。采石。深渡。宿縣。霍邱。
 懷遠。滁州。泗州。五河。縣。臨淮。關。濉。源。縣。縣。
 城。渦。陽。鳳。臺。
 【江蘇】常熟。陳。家。港。雲。澤。衆。興。川。沙。福。山。海。
 安。海。門。鳳。興。化。潛。浦。口。淮。安。府。宜。興。如。皋。高。
 郵。州。江。寧。縣。即。南。京。南。京。鼓。樓。江。都。縣。即。揚。
 州。府。姜。堰。江。陰。灌。雲。縣。即。板。浦。連。水。劉。河。河。
 陽。縣。南。通。縣。即。通。州。寶。應。浦。口。上。海。上。海。製。
 造。局。盛。澤。鎮。十二。圩。沐。陽。下。關。象。山。响。水。口。
 仙。女。鎮。松。江。府。宿。遷。泰。興。泰。州。唐。家。開。丹。徒。
 縣。即。鎮。江。府。丹。陽。大。伊。山。清。江。浦。青。浦。崇。明。
 東。海。縣。即。海。州。銅。山。縣。即。徐。州。府。徐。州。府。分。
 局。東。臺。縣。吳。淞。吳。縣。即。蘇。州。吳。江。無。錫。武。進。
 縣。即。常。州。黎。澍。邵。伯。江。浦。久。隆。鎮。鹽。城。阜。寧。
 界。首。湯。泉。南。湯。山。東。海。鎮。礮。山。東。坎。崑。山。漆。
 潼。

永康。永嘉。即溫州府。餘姚。曹娥。建德縣。
 即嚴州府。嶧。麗。水。縣。即處州府。淳安。縣。奉。
 化。臨。平。
 【福建】長。門。長。汀。縣。即汀州府。詔。安。晉。江。縣。
 即泉州府。福。清。惠。安。縣。建。德。縣。即。建。寧。府。鼓。
 浪。嶼。縣。即。漳。州。府。龍。巖。州。馬。尾。閩。侯。縣。即。
 福州府。閩。侯。縣。城。即。水。滸。福州。上。杭。街。南。平。
 縣。即。延。平。府。浦。城。三。都。上。杭。川。石。山。水。口。思。
 明。縣。即。廈。門。平。和。雲。霄。奉。市。永。建。建。陽。漳。浦。
 【廣東】潮。安。縣。即。潮州。府。陳。村。蕉。嶺。縣。即。鎮。
 平。縣。長。化。州。佛。山。防。城。虎。門。香。山。興。寧。縣。
 海。豐。海。康。縣。即。雷。州。府。香。港。合。浦。縣。即。廉。州。
 府。河。源。瓊。山。縣。即。海口。江。門。江。門。洋。關。高。要。
 縣。即。肇。慶。府。曲。江。縣。即。韶。州。府。老。隆。廉。江。縣。
 即。石。城。靈。山。連。灘。羅。定。州。陸。豐。梅。縣。即。嘉。應。
 州。武。利。茂。名。縣。即。高。州。府。那。良。南。雄。岸。
 步。或。名。安。鋪。北。海。白。沙。平。遠。縣。寶。安。縣。即。新。
 安。博。羅。番。禹。縣。即。廣。州。府。三。水。沙。角。嶺。臺。沙。
 面。石。龍。水。東。深。圳。順。德。縣。即。大。良。小。董。遂。溪。
 新。昌。新。塘。油。頭。德。慶。電。白。滑。連。前。山。徐。聞。松。
 口。東。莞。東。莞。惠。陽。縣。即。惠州。府。咸。遠。嶺。臺。黃。
 埔。烏。石。欽。州。恩。平。陽。江。英。德。浣。城。平。儒。洞。梅。
 臺。西。南。豬。頭。山。黃。崗。平。山。台。山。

【廣西】昭。平。鎮。遠。全。州。崇。善。縣。即。太。平。府。中。
 波。富。川。縣。橫。州。興。安。興。業。宜。山。縣。即。慶。遠。府。
 江。口。恭。城。縣。貴。縣。桂。林。桂。平。縣。即。潯。州。府。果。
 德。縣。即。果。化。來。賓。縣。勤。竹。祿。豐。隆。安。縣。龍。州。
 隆。邦。馬。平。縣。即。柳州。府。八。步。平。樂。平。馬。平。孟。
 平。南。縣。賓。陽。縣。即。賓。州。百。色。上。思。碩。龍。縣。
 耿。藍。蒼。梧。縣。即。梧州。府。靖。西。縣。即。歸。順。遂。江。
 鬱。林。永。澤。武。鳴。永。福。南。寧。八。渡。羅。里。恩。平。長。
 安。鎮。山。榴。江。
 【雲南】阿。迷。州。阿。墩。子。昭。通。中。甸。廳。富。州。縣。
 即。富。州。廳。亦。即。普。寧。鶴。慶。河。口。建。水。縣。即。臨。
 安。府。箇。舊。場。長。明。縣。即。雲。南。府。曲。靖。府。廣。南。
 府。龍。江。晉。寧。馬。關。縣。即。安。平。廳。麻。栗。坡。蒙。自。
 普。洱。縣。即。普。洱。府。保。山。縣。即。永。昌。府。碧。色。奕。
 或。名。壁。虱。寨。剝。隘。順。寧。下。關。小。辛。街。宣。威。恩。
 茅。他。耶。大。理。府。騰。衝。縣。即。騰。越。廳。青。龍。廠。楚。
 雄。東。川。通。海。文。山。縣。即。開。化。府。鹽。津。縣。即。老。
 鴉。灘。永。平。縣。元。謀。雲。龍。縣。鹽。耗。鹽。允。
 【蒙古】庫。倫。寶。賈。城。傍。江。叨。林。烏。得。二。連。

八 電報代月份地 支表

子一丑二寅三卯四辰五巳六月七年八月
 九十月戌亥
 月
 九十四式壬亥月

九 電報代日期韻 目表

發電通例。每於姓名下附詩韻一字。以代發
 電日期。如東字。即一東之東。用以代初一也。
 咸字。即十五咸之咸。以代十五日也。陷字。即
 三十陷之陷。以代三十日也。餘類推。又有以
 上聲之韻爲陰歷小建月用者。因上聲韻目

自一至二十九止也。以去聲之韻爲陰歷大
 建月用者。因去聲韻目自一至三十也。惟陽
 歷大月有三十日。無韻目代之。近見有代
 以世字或引字者。因世字俗寫似卅一兩字。
 引字似亞拉伯數字之31。故借用之。

入聲	去聲	上聲	下平	上平	韻目	日期
屋	送	董	先	東	一	一
沃	宋	腫	蕭	冬	二	二
覺	絳	講	肴	江	三	三
質	寘	紙	豪	支	四	四
物	未	尾	歌	微	五	五
月	御	語	麻	魚	六	六
曷	遇	麌	陽	虞	七	七
黠	禡	泰	庚	齊	八	八
屑	卦	賄	青	佳	九	九
藥	隊	軫	尤	灰	十	十
陌	震	叻	侵	真	十一	十一
錫	問	阮	覃	文	十二	十二
職	願	旱	鹽	元	十三	十三
緝	翰	滑	咸	寒	十四	十四
合	諫	銑		刪	十五	十五
葉	霰	篠			十六	十六
洽	嘯	巧			十七	十七
	效	皓			十八	十八
	號	祭			十九	十九
	箇	馬			二十	二十
	禡	養			廿一	廿一
	漆	梗			廿二	廿二
	敬	迴			廿三	廿三
	徑	有			廿四	廿四
	宥	寢			廿五	廿五
	沁	感			廿六	廿六
	勘	偷			廿七	廿七
	豔	謙			廿八	廿八
	陷				廿九	廿九
					三十	三十

一〇 大東電報公司電報價目表 民國十八年一月查

發往	價目	
	普通報即發	半價慢報有暇發
(歐羅巴) 歐洲各國(除俄羅斯外).....	一·六五	〇·八〇
歐俄(經蘇彝士線轉).....	一·六五	
歐俄(經德罕倫線轉).....	一·五〇	
布加利亞 土耳其除外	二·三〇	
(阿非利加東海岸) 聖雅 烏干達.....	二·二〇	
貝拉 洛林科馬貴斯 莫三鼻 貴立門.....	二·一〇	
馬達加斯加	二·一五	
桑給巴耳 毛里西亞 羅德里士島	二·一〇	
塞設勒羣島	一·〇五	
(阿非利加北海岸) 阿爾及耳 息里內易	一·〇五	
卡 摩洛哥(丹吉爾) 的黎波里 突尼斯.....	一·六五	〇·八〇
埃及第一區 亞歷山大里亞 開羅	二·〇五	
坡特薩伊 蘇彝士等地	二·一〇	
埃及第二區	二·一〇	
埃及第三區 蘇亞金 坡特蘇丹等地	二·〇五	一·〇五
(阿非利加紅海各埠) 阿比西尼亞	二·三〇	一·〇五

亞丁 不林	一·九〇	〇·九五
給布的	二·四五	
意大利	二·二五	
(阿非利加南部) 德班	二·一〇	一·一五
其餘各地	二·一五	一·〇五
(亞細亞) 英屬北婆羅	〇·九五	〇·五〇
荷屬印第斯	一·二〇	〇·六〇
法屬印度支那	〇·七五	〇·四〇
印度(本境及緬甸)	一·〇五	〇·五五
印度(錫蘭)	一·〇五	〇·五五
伊刺克(美索不達米亞)	一·七五	〇·九〇
巴力斯坦	二·一〇	一·〇五
波斯 布什爾(經瑪德拉斯)	一·七〇	
波斯其餘各地(除本得阿拔斯外)(經馬德拉斯)	一·七〇	
波斯灣之巴林及林加	一·七〇	〇·八五
波斯灣之其餘各地	一·四五	〇·七五
亞俄(經德罕倫線轉)	一·五〇	
暹羅(經西貢線)	一·一〇	〇·五五
暹羅(經莫爾明線)	一·六〇	〇·八〇
海峽殖民地 星加坡 檳榔嶼 麻刺甲 來比恩	〇·七五	〇·四〇
馬來羣島(除刻蘭坦外)	〇·七五	〇·四〇

敘利亞.....	二·二〇	由太平洋	普通報	半價慢報	一·一〇
亞洲土耳其(經蘇彝士線).....	一·八五	由太平洋	普通報	半價慢報	〇·二五
菲力濱羣島 呂宋之馬尼拉.....	〇·四五	由太平洋	普通報	半價慢報	〇·三五
呂宋之其他各地.....	〇·五五	由太平洋	普通報	半價慢報	〇·三〇
巴坦 卡坦匣內斯 科累希多 馬麟 杜揆 馬斯巴退 滿多羅 洛謨布倫 提卡與.....	〇·五五 〇·八五 〇·四〇	由太平洋	普通報	半價慢報	〇·三〇 〇·四〇
其餘各地.....	〇·四五	由太平洋	普通報	半價慢報	〇·三〇
臺灣(由福州轉).....	〇·四五	由太平洋	普通報	半價慢報	〇·三〇
(澳大利亞)澳斯他利亞及達斯馬尼亞.....	一·三五	由太平洋	普通報	半價慢報	〇·七五
新支蘭.....	一·五五	由太平洋	普通報	半價慢報	〇·七五
新喀利多尼亞.....	一·八〇	由太平洋	普通報	半價慢報	〇·九〇
那福克島.....	一·四五	由太平洋	普通報	半價慢報	〇·七五
菲支羣島 蘇佛.....	一·五五	由太平洋	普通報	半價慢報	〇·八〇
芬寧島.....	二·二〇	由太平洋	普通報	半價慢報	一·一〇
(阿美利加) (加拿大)安別厘阿 魁北克 新不倫瑞 克 諾法斯科細亞.....	二·〇五 二·二五	由太平洋	普通報	半價慢報	一·〇五 一·〇〇
曼尼托巴.....	二·三五	由太平洋	普通報	半價慢報	一·〇〇
亞柏達 撒喀其萬.....	二·三〇	由太平洋	普通報	半價慢報	〇·九五
英屬哥倫比亞第一區 凡庫非島.....	二·三〇	由太平洋	普通報	半價慢報	〇·九五

(美利堅)哥倫比亞 康涅狄格 德拉華 緬因 馬里 馬薩諸塞 新罕布什 爾 新澤羅 紐約 賓夕法尼亞 羅 德島 威爾滿.....	一·〇〇	由太平洋	普通報	半價慢報	一·〇〇
卡羅來納 佛羅里達 班薩科拉 佐 治亞 維基尼亞 西維基尼亞.....	一·二〇	由太平洋	普通報	半價慢報	一·〇〇
阿拉巴瑪 伊里諾斯 印第安納 墨 塔啓 路易斯安那(新奧爾良) 密執 安 明尼蘇達(彭盧司 明尼亞波科 斯 聖保羅 威諾拿) 密士失必 密蘇里(聖路易) 俄亥俄 田納西 威斯康星.....	一·二〇 一·二〇 一·二〇	由太平洋	普通報	半價慢報	〇·九五 一·〇〇 一·〇〇
佛羅里達(岐韋斯特) 佛羅里達(除班薩科拉及岐韋斯特以 外).....	一·二〇 一·二五	由太平洋	普通報	半價慢報	〇·九五 一·〇〇
佛羅里達(岐韋斯特) 佛羅里達(除班薩科拉及岐韋斯特以 外).....	一·二〇 一·二五	由太平洋	普通報	半價慢報	〇·九五 一·〇〇
奧爾良以外) 明尼蘇達(除彭盧司諸 地外) 密蘇里(除聖路易外) 俄克拉 何馬 德克薩斯.....	一·一〇 一·一五	由太平洋	普通報	半價慢報	〇·九五 一·〇〇
科羅拉多 達科他 堪薩斯 蒙大拿 內布拉斯加 新墨西哥 亞俄明.....	一·一五 一·一五	由太平洋	普通報	半價慢報	〇·九五 一·〇〇
亞利桑那 加里福尼亞(除舊金山各 地) 愛達和 諾易瓦達 俄勒崗 猶 地).....	一·一五 一·一五	由太平洋	普通報	半價慢報	〇·九五 一·〇〇

他 華盛頓.....	二·三〇	一·一五	一·八〇	〇·九〇
加里福尼亞(舊金山各地) 阿拉美達				
柏克立 恩麥立維 奧克蘭 皮德	二·三〇	一·一五	一·七〇	〇·八五
蒙特).....	二·五五	一·三〇	二·二五	一·一五
墨西哥.....	二·九〇	一·四〇	二·九〇	一·四五
(中美及西印度) 巴拿馬 哥倫	二·四〇	一·二〇	二·一五	一·一〇
古巴(哈瓦那).....	三·〇五	一·五五	二·九五	一·五〇
(南美) 阿根廷 巴拉圭	三·〇五	一·五五	二·九五	一·五〇
玻利非亞(科洛科洛及拉巴斯)	二·六〇	一·三〇	二·九五	一·五〇
巴西(伯南布哥).....	三·〇〇	一·五〇	二·九五	一·五〇
巴西(巴伊阿 里約熱內盧等)	三·四〇	一·七五	三·四五	一·七五
巴西(其餘各地除亞馬孫及亞克站外)	三·〇五	一·五五	二·九五	一·五〇
智利(除馬加爾雅內斯)	三·三〇	一·六五	三·一五	一·六〇
秘魯(除無線站外)	三·三〇	一·六五	三·一五	一·六〇
烏拉飛.....	三·九〇	一·九五	〇·七五	〇·四〇
(太平洋羣島) 瓜汗(關島)	三·〇五	一·五五	一·五五	〇·八〇
夏威夷(檀香山)	三·三〇	一·七〇	二·九〇	〇·九五
夏威夷(其餘各地)	三·三〇	一·七〇	二·九〇	〇·九五
密都威.....	三·三五	一·七〇	一·一〇	〇·五五
(中國各地)				
福州 香港.....	〇·二〇	〇·一〇	〇·二〇	〇·二〇
內地(經福州或香港轉)	〇·二〇	〇·一〇	〇·二〇	〇·四〇

一 大北電報公司電報價目表

民國十八年一月查

華北各地.....	〇·一〇	〇·二〇		
澳門.....	〇·一九	〇·二九		
發 往	普 通 報	半 價 慢 報	普 通 報	半 價 慢 報
(歐羅巴) 歐洲各國除俄羅斯	一·六五	* 〇·八〇	一·六五	* 〇·八〇
歐俄(經蘇彝士線轉)	〇·八五		一·六五	
歐俄(經德罕倫線轉)	〇·八五		一·五〇	
* 布加利亞 土耳其除外				
(阿非利加東海岸) 聖雅及烏干達	二·八五	一·四〇	二·三〇	一·一五
葡屬東阿非利加	二·七五	一·四〇	二·二〇	一·一〇
馬達加斯加	二·八五	一·四〇	二·一五	一·一〇
桑給巴耳 毛里西亞 羅德里士島	二·七〇	一·三五	二·一〇	一·〇五
塞設勒羣島				
(阿非利加北海岸) 阿爾及耳 息里內易	一·六五	〇·八〇	一·六五	〇·八〇
卡 摩洛哥(丹吉爾) 的黎波里 突				
尼斯.....	二·一五	一·一〇	二·〇五	一·〇五
埃及第一區 亞歷山大里亞 開羅	二·二五	一·一〇	二·一〇	一·〇五
坡特薩伊 蘇彝士等地	二·三五	一·二〇	二·〇五	一·〇五
埃及第二區				
埃及第三區 蘇亞金 坡特蘇丹等地				

(阿非利加紅海各埠)阿比亞亞	二·四五		二·三〇	〇·九五
亞丁 不林	二·七〇	一·三五	一·九〇	〇·九五
給布的	三·二〇		二·四五	〇·四〇
意立司利	二·四〇		二·四五	〇·四〇
(阿非利加南部)德班	二·五五	一·二〇	二·二五	一·一五
其餘各地	二·五五	一·二五	二·一〇	一·〇五
(亞細亞)英屬北婆羅	二·二五		〇·九五	〇·五〇
荷屬印第斯	二·四五		一·二〇	〇·六〇
法屬印度支那	二·二〇		〇·七五	〇·四〇
印度(本境及緬甸)	一·五五		一·〇五	〇·五五
印度(錫蘭)	一·六〇		一·七五	〇·五五
美索不達米亞	二·二五	一·一〇	二·一〇	一·〇五
巴力斯坦	二·二五		一·七〇	〇·八五
波斯(布什爾)	一·三五		一·七〇	〇·八五
波斯(其餘各地)(除本得阿拔斯)	一·二〇		一·七〇	〇·八五
波斯灣之巴林羣島及林加	一·七〇		一·四〇	〇·七五
波斯灣之其餘各地	一·四五		一·五〇	〇·七五
亞俄(經德罕倫總)	〇·六五		一·一〇	〇·八〇
暹羅(經西貢線)	二·四〇		一·六〇	〇·五五
暹羅(經莫爾明線)	二·〇〇		一·一〇	〇·五五
海峽殖民地及馬來羣島	二·〇五		〇·七五	〇·四〇
星加坡 檳榔嶼 麻刺甲 來比恩	二·〇五		〇·七五	〇·四〇
馬來羣島(除刻蘭坦外)				

敘利亞	二·三五		二·二〇	一·一〇
亞洲土耳其本埠	一·八五	一·二〇	一·八五	〇·二五
非利賓羣島 呂宋之馬尼拉			〇·四五	〇·三〇
呂宋之其他各地			〇·五五	〇·三〇
巴坦 卡坦匣內斯 科累希多 馬麟			〇·八五	〇·四〇
杜揆 馬斯巴退 滿多羅 洛謨布倫			〇·五五	〇·三〇
提卡奧			〇·八五	〇·四〇
其餘各地			〇·五五	〇·三〇
日本	〇·三五			
台灣(日本轉)	〇·四五			
雅浦(日本轉)	〇·三五			
(澳大利亞)澳斯他利及薩斯馬尼亞	二·三五		一·三五	〇·七〇
新支蘭	二·五五		一·五五	〇·七五
新喀利多尼亞	二·八〇		一·八〇	〇·九〇
那福克島	二·四五		一·四五	〇·七五
非支羣島 蘇佛	二·六〇		一·五五	〇·八〇
芬寧島	三·二〇		二·二〇	一·一〇
(阿美利加)				
(加拿大)安別厘阿 魁北克 新不倫瑞	二·〇五		二·〇五	一·〇五
克 諾法斯科細亞	三·二五		二·〇〇	一·〇〇
曼尼托巴				

亞柏達 撒喀其萬	二·三〇	一·一五	二·〇〇	一·〇〇
英屬哥倫比亞第一區 凡庫非島	二·三〇	一·一五	一·九〇	〇·九五
(美利堅)哥倫比亞 康涅狄格 德拉華				
緬因 馬里 馬薩諸塞 新罕布什				
爾 新澤西 紐約 賓夕法尼亞 羅				
德島 威爾斯	二·〇〇	一·〇〇	二·〇〇	一·〇〇
卡羅來納 佛羅里達 佐治亞 維基				
尼亞 西維基尼亞	三·二〇	一·一〇	二·〇〇	一·〇〇
阿拉巴瑪 伊里諾斯 印第安納 墾				
塔啟 路易斯安那(新奧爾良) 密執				
安 明尼蘇達(彭盧司 明尼亞波利				
斯 聖保羅 威諾拿) 密士失必 密				
蘇里(聖路易) 俄亥俄 田納西 威				
斯康星	二·二〇	一·一〇	一·九五	〇·九五
佛羅里達(除班薩科拉及岐韋斯特以				
外)	二·二五	一·一五	二·〇〇	一·〇〇
佛羅里達(岐韋斯特)	二·三〇	一·一五	二·〇〇	一·〇〇
阿肯色 衣阿華 路易斯安那(除新				
奧爾良以外) 明尼蘇達(除彭盧司諸				
地外) 密蘇里(除聖路易外) 俄克拉				
何馬 德克薩斯	二·二五	一·一五	一·九五	〇·九五
科羅拉多 達科他 堪薩斯 蒙大拿				
內布拉斯加 新墨西哥 歪俄明	二·二五	一·一五	一·八五	〇·九五

亞利桑那 加里福尼亞(除舊金山各	二·三〇	一·一五	一·八〇	〇·九〇
地) 愛達和 諾易瓦達 俄勒岡 猶				
他 華盛頓				
加里福尼亞(舊金山各地 阿拉美達				
柏克立 恩麥立維 奧克蘭 皮德	二·三〇	一·一五	一·七〇	〇·八五
蒙特)	二·五五	一·三〇	二·二五	一·一五
墨西哥	二·四〇	一·四〇	二·九〇	一·四五
(中美及西印度) 巴拿馬 哥倫	三·〇五	一·五〇	二·九五	一·五〇
古巴(哈瓦那)	三·〇五	一·五〇	二·九五	一·五〇
(南美) 阿根廷 巴拉圭	三·〇五	一·五〇	二·九五	一·五〇
玻利非亞(科洛科洛及拉巴斯)	三·〇五	一·五〇	二·九五	一·五〇
巴西(伯南布哥)	三·〇〇	一·五〇	二·九五	一·五〇
巴西(伊阿 里約熱內盧等)	三·四〇	一·七五	三·四五	一·七五
巴西(其餘各地除亞馬蘇及亞克站外)	三·〇五	一·五五	二·九五	一·五〇
智利(除馬加爾雅內斯)	三·三〇	一·六五	三·一五	一·六〇
秘魯(除無線電站外)	三·三〇	一·六五	三·一五	一·六〇
烏拉圭	三·三〇	一·六五	三·一五	一·六〇
(太平洋羣島) 瓜汗(關島)			〇·七五	〇·四〇
夏威夷(檀香山)			一·五五	〇·八〇
夏威夷(其餘各地)			一·九〇	〇·九五
密都威			一·九〇	〇·九五

廈門 香港	○·一〇	○·二〇
內地(經廈門或香港轉)	○·二〇	○·四〇
華北各地	○·一〇	○·二〇
澳門	○·一九	○·二九

一一一 太平洋商務電報公司電報價目表 民國十八年一月查

發	往	普		半	
		語每	報	語每	價
(太平洋羣島)斐力賓	呂宋之馬尼刺	○·四五	○·二五	○·四五	○·三五
呂宋之其餘各地		○·五五	○·三五		
巴坦	卡坦匝內斯 科累希多 馬斯	○·八五	○·四〇	○·八五	○·四〇
巴退	馬麟社揆 滿多羅 洛讓布倫	○·七五	○·四〇	○·七五	○·四〇
提卡與		○·五五	○·三〇	○·五五	○·三〇
斐力賓之其餘各地		○·八五	○·四〇	○·八五	○·四〇
瓜汗(關島)		○·七五	○·四〇	○·七五	○·四〇
密都威		○·一〇	○·五五	○·一〇	○·五五
夏威夷羣島(火奴魯魯)		○·一五	○·八〇	○·一五	○·八〇
夏威夷羣島(其餘各地)		○·九〇	○·九五	○·九〇	○·九五
(美利堅)加里福尼亞(舊金山)	阿拉美	○·七〇	○·三五	○·七〇	○·三五
達 柏克立	奧克爾 恩參立維 皮	○·七〇	○·三五	○·七〇	○·三五
德蒙特		○·七〇	○·三五	○·七〇	○·三五
其餘各地		○·八〇	○·四五	○·八〇	○·四五
亞利桑那	愛達和 諾易瓦達 俄勒	○·八〇	○·四五	○·八〇	○·四五

岡 猶他 華盛頓	○·八〇	○·九〇
科羅拉多 堪薩斯 蒙大拿 內布拉斯加	○·八五	○·九五
斯加 新墨西哥 北達科他 南達科他 歪俄明	○·八五	○·九五
阿拉巴馬 阿肯色 伊里諾斯 印地安納	○·九五	○·九五
密執安 明尼蘇達 密士失必 密蘇里 俄亥俄 俄克拉何馬 田納西	○·九五	○·九五
德克薩斯 威斯康星	○·九五	○·九五
康涅狄格 德拉瓦 哥倫比亞區 佛羅里達	○·九五	○·九五
佐治亞 緬因 馬里蘭 馬薩諸塞 新罕布什爾 新澤西 紐約	○·九五	○·九五
北卡羅來納 南卡羅來納 羅德島 威爾滿 維基尼亞 賓夕法尼亞	○·九五	○·九五
(阿拉斯加(經阿特爾)	○·九五	○·九五
(加拿大)安別厘阿 魁北克 布里敦角	○·九五	○·九五
新不倫瑞克 諾法斯科細亞	○·九五	○·九五
勃林埃得瓦德島	○·九五	○·九五
曼尼托巴 亞柏達 撒喀其萬	○·九五	○·九五
英屬哥倫比亞第一區	○·九五	○·九五
英屬哥倫比亞第二區	○·九五	○·九五
英屬哥倫比亞第三區	○·九五	○·九五
其餘各區	○·九五	○·九五

紐芬蘭	二·二五	一·一五
彌圭環島	二·二五	一·一五
聖佩耳	二·二五	一·一五
(墨西哥)各地	二·二五	一·一五
(中美)哥斯達黎加 薩爾瓦多爾	二·九五	一·一五
渾杜刺斯(共和國)	二·九五	一·一五
渾杜刺斯(英屬百里斯)	二·五〇	一·五〇
尼加拉瓜(聖胡安 德耳蘇爾)	二·八五	一·四五
尼加拉瓜(其餘各地)	二·九五	一·五〇
巴拿馬共和國(科倫 巴拿馬 益昆 拔爾 克里斯托巴)	二·九〇	一·四五
巴拿馬共和國(其餘各地)	二·九五	一·五〇
(南美)阿根廷 巴拉圭	二·九五	一·五〇
厄瓜多爾(除巴伊阿各地外)	三·一〇	一·五五
智利(除本德亞利拿外)	二·九五	一·五〇
秘魯(除無線電站外)	三·一五	一·五〇
玻利非亞(科洛科洛及拉巴斯)	二·九五	一·五〇
玻利非亞(其餘各站除巴力威安外)	三·一〇	一·五〇
巴西(伯南布哥 巴伊阿 里阿熱內 盧)	二·九五	一·五〇
巴西(其餘各地除亞馬蘇及亞克站外)	三·四五	一·七五
美屬哥倫比亞(不哀那溫都拉及喀地 基那)	二·九〇	一·四五

美屬哥倫比亞(波哥大)	二·九五	一·五〇
其餘各地	三·〇〇	一·五〇
烏拉乖	三·一五	一·六〇
委內瑞辣	三·三五	一·七〇
(西印度)古巴(哈瓦那)	二·一五	一·一〇
古巴(其餘各地)	二·三〇	一·一五
牙買加 巴佩道斯	二·九五	一·五〇
拍托里科	二·九〇	一·四五
海地(海地角 摩勒聖尼哥拉士 波 爾德奧普林西)	三·一〇	一·五五
百慕大	二·八五	一·四五
安的瓜 多米尼加 格林拿達 聖克 里斯多福 聖路沙 聖芬邁特 特立 尼達 託巴哥 莽的塞拉特	三·二〇	一·六〇
聖克蠟 聖托馬斯 聖多明谷	三·一〇	一·五五
哥德盧普 馬利告蘭得 馬知尼克 聖來司	三·六〇	一·八〇

一三 上海電報局

地址

中國電報滬局 四川路五一號(福州路)

角

南市分局 中華路一號(小東門外)
 閘北分局 老靶子路福生路倫德里四號
 西區分局 麥根路
 大東電報公司 愛多亞路四號

大北電報公司 愛多亞路四號
 太平洋商務電報公司 愛多亞路四號
 路透電報公司 愛多亞路四號
 交通部無線電報處 黃浦灘路(福州 路外灘) 民國路 仁記路沙遜大廈

北四川路一二號。大東門大碼頭街。

一四 租界德律風

(即電話)之

用法

- (甲) 手接電話機
 - (一) 打電話 先將電鈴急搖一傳。然後將聽筒從架上取下置在耳旁等候接線人答云「請問幾號」於是告以欲接之號碼。譬如欲接「五五五號」則將五個號碼一一說出「二一五一一五一一五」。俟聞有彼方回音即自報姓名開話。
 - (二) 接應打來之電話 將聽筒取下置於耳旁。告以姓名或行名談話未畢之前切勿將聽筒掛起否則必致斷線。
 - (三) 談話畢後 將聽筒置還原處。並將鈴猛搖一轉。
 - (四) 重接電話 倘欲重接電話。須俟約十秒鐘。庶接線人可將前號卸去。以後即可照第一條再打。
 - (五) 說話 說話務須低緩。庶無錯誤。

(乙) 自動機

- 聲音 表軌聲。(一種連續之嗡嗡聲) 有人打用聲。(一種斷續之嗡嗡聲但其音較低) 響鈴聲。(與響鈴相似之聲)
- 打電話 (一) 將聽筒移下。靜聽表軌聲。
- (二) 撥號碼 (三) 對方鈴響時則將聽筒見響鈴聲 (四) 若此號不空則將聽筒見有人打用聲 (五) 若有錯誤即可將聽筒置還原處然後再照上法重撥之
- 話畢之後 將聽筒置還原處。此線自能自動清除。
- 註 一聽筒必須置還原處。重行取下置於耳畔然後方能再接他處
- 二談話未畢之前切不可將聽筒置還原架上否則必致中斷
- 三打電話或談話時切勿將聽筒架上下移動否則必致迫接或被截斷
- 四當撥號碼時須聽表軌自由退回。切不可強其回至本位

一五 華洋德律風公司接通中國電話管理

- (一) 長途電話分下列三種 甲、普通 (依要號之先後挨次接通者) 乙、加急 (電話線有空即按照附表收費) 丙、加急 (電話線有空即接者) 凡加急電話按照普通電話例三倍收費 丙、夜間 (依要號之先後挨次接通夜間電話現暫按照普通電話例收費)
- (二) 通話時間之單位為五分鐘。由接通答話用戶時起不問是否為所叫之本人。至接到撤線符號為止。依下列計算 五分鐘或不足五分鐘為一單位。十分鐘或不足十分鐘為二單位
- (三) 長途電話通話時間不得繼續至二單位以上。井不得於一次通話中。招呼兩處答話。
- (四) 長途電話可由下列處所接通 甲、由用戶自己所裝之電機。用戶欲通長途電話者須來公司將電話號碼註冊并須繳長途電話通話費。其數目之多寡可依打話之繁簡由用戶與公司議定之。以後通話其費

局長途電話章程

- 即由預付金額中扣除之。乙、來公司通話。凡裝有公司電話。但未註冊。需用長途電話之用戶及公眾。皆可前來接打長途電話。凡發電者必須在公司等候答話者之回音。不可離開。否則答話者來回音時。公司不負責任。丙、發電之前須先付一個單位時間之電費。其有超過一個單位以上者。話畢後找清。
- (五) 凡註冊之用戶欲通長途電話。須先告接線生欲通長途電話。甲、於是由接線生接至記錄接線生處。乃詢明欲接通者之電話號數及名字。乙、被叫者之電話號數及名字。以上兩項。皆由接線生一一錄下。其後欲通話者。須將聽筒掛起。候接線生於彼方回話時。時召呼通話。
- (六) 凡電話用戶未曾前來公司註冊及預付通話費者。不能接通長途電話。
- (七) 凡長途電話之時間單位。次數及通話費。以長途電話接線生之記錄為準。
- (八) 每月月底。由公司將一月中之通話費及所剩預付金額。開單報告。預付金將扣盡時。由公司通知用戶。若不另繳預付金者。待其前付之款扣盡。即自動停接長途電話。

- (九) 長途電話費。須由發電之用戶付納。凡由彼電機所接通之電話。不論為彼自己或他人所發出者。其電費統由彼負責。
 - (十) 各地電話用戶名簿。可向當地電話局購取。
 - (十一) 凡由長途電話線或其他電線。遇有阻礙而起之損失。公司及電話局皆不負責。
 - (十二) 本章程如有未盡事宜。得修改之。
- 通話費表
- 華洋至南翔或南翔至華洋 每五分鐘 大洋一角
 - 華洋至吳淞或吳淞至華洋 每五分鐘 大洋一角五分
 - 華洋至蘇州或蘇州至華洋 每五分鐘 大洋四角五分
 - 華洋至無錫或無錫至華洋 每五分鐘 大洋七角五分
 - 華洋至鎮江或鎮江至華洋 每五分鐘 大洋一元二角五分
 - 華洋至南京或南京至華洋 每五分鐘 大洋一元五角五分

地址

交通部上海電話局 南市大南門火鐘樓
交通部上海電話局開北分局 共和新路
華洋德律風有限公司 江西路二四號

一六 上海電話局

五洲大藥房
INTERNATIONAL DISPENSARY CO., LTD.
581-584 FOOGHAW ROAD
SHANGHAI

五洲固本皂 人造自來血

原料純淨 祛垢快速 國貨之光 肥皂之王
補血生精 健胃強身 男女老幼 四時可服

上海四馬路總店及各埠五洲分店發行

商務印書館出版

易林分類集聯

徐珂編 第一冊 定價四角五分

本書撥拾易林，集爲儷言，共計贈答春聯等十門，百爾酬應，差亦粗具。手此一編，可取給俄頃而節省時力，實爲酬應中所必備之書。

上海指南卷五 食宿遊覽

甲 飲食處

一 菜館

菜館種類。有北平館四川館福建館廣東館鎮江館南京館蘇州館徽州館寧波館上海館教門館淨素菜館之別。新鮮海味。福建館廣東館寧波館爲多。菜價以四川館福建館爲最昂。平館徽館爲最廉。整席頃刻可辦。如無多客。以零點爲宜。此外有所謂和菜者。價自半元至三元。菜則冷盆熱炒湯俱全。種類係由菜館支配之。

一家春(本館) 南市小南門外街七九號
八〇號(中華路角)
七星樓(徽州) 新北門內大街(古井原址)
九雲軒(同教) 浙江路三三七號(芝罘)

上海指南 卷五 食宿遊覽 飲食處

路口)

人和館(本館) 小東門內館驛路九三號
(城隍廟前)

八仙樓(徽州) 愷自邇路二八號(格洛克路對面)

三星樓(徽州) 南市裏馬路六五九號六六〇號

三陽樓(徽州) 河南路即拋球場二三九號(北京路北)

上海菜社(兼西餐) 江西路(愛多亞路口)

大加利(兼西餐) 北京路九五〇至九五二號(壽聖巷對面)

大吉樓(本館) 小東門大街九至一一號(十六鋪橋西)

大西南(黔滇川) 浙江路(九江路口)

大東園(廣東) 塘山路二三三號(亞德路口)

大東酒樓(廣東) 英華街

大富貴 大東門內彩衣路

大堤春(兼西餐) 福州路(西藏路角)

大華樓 敏體尼藤路(愛來格路角)

大雅樓(平川) 福州路二三一號二三二號

大慶園(徽州) 小北門內大境路一四七號一四八號

大慶館 廣東路即寶善街一六〇至一六六號(山東路即麥家園西)

大興樓(寧波) 湖北路即大新街(九江路南)

大觀樓(徽州) 九江路一五九號一六〇號(湖北路東)

小有天(福州) 漢口路一四七號一四八號(大舞臺戲館東)

小樂天(福州) 閩北寶山路西寶興路中市

中有天(福州) 北四川路一二四號(寶興路口)

中華樓(徽州) 公館馬路三三三至三三五號(大白鳴鐘西)
 丹鳳樓(徽州) 老西門中華路一四至一七號
 六露軒(淨素) 小東門內廟前路二二六至二二八號(館驛橋東)
 太和春(徽州) 小東門外大街八三至八五號(陸家石橋堍)
 太和園(寧波) 九江路六九號(山西路即畫錦里西)
 功德林蔬食處 北京路七五四號(貴州路四)
 古益軒(福州) 漢口路二〇四號(廣西路口)
 民和樓 北山西路一四六四號(三泰衛口)
 民華樓(徽州) 東西華德路(漳昌路口) 民樂園(徽州) 福州路五〇一號(山西路即畫錦里對面)
 永樂天(徽州) 開北寶山路(寶興路口) 申江樓(徽州) 北四川路(橫浜橋堍) 申江樓冷記 雲南路口一〇號一一號
 亦樂園(徽州) 福州路即胡家宅三七九

號三八〇號
 共和春 吳淞路一五四八號一五四九號 共樂春(四川) 漢口路二四八號(大新街西)
 同春園(徽州) 北四川路一九七〇號一 九七一號(崇明路口)
 同春樓(徽州) 九江路五四號五五號 (山西路即畫錦里東)
 同華樓(寧波) 九江路三五號三六號 (山東路即望平街西)
 同義園(徽州) 開北恆豐路三一四號
 同慶園(徽州) 山西路即畫錦里二五〇 號(南京路南)
 同樂春(徽州) 東鴨綠路即周家嘴路三 三二九號
 同興樓(北平) 福州路四五六號(福建 路東)
 安樂酒家(廣東) 東武昌路七號八號 (新慶里口)
 老天樂園 東棋盤街一三號一四號
 老半齋(鎮江) 漢口路一三七號(浙江 路口)
 老聚元樓仁記 福州路三八九號三九〇

號(浙江路口)
 老醉白園仁記(徽州) 彬雲街一六號 (閩行路角)
 西湖酒樓(廣東) 東武昌路八號九號
 西南大鴻樓 廣東路即寶善街(福建路 角)
 杏花樓(廣東) 福州路五〇九號
 供養齋(淨素) 漢口路(浙江路東)
 味雅(廣東) 崇明路八六號八七號(北 四川路西)
 東亞酒樓(廣東) 南京路(浙江路角)
 狀元樓(寧波) 九江路一七六號一七七 號(湖北路即大新街角)
 狀元樓(寧波) 東西華德路三〇四九號 三〇五〇號(中虹橋東堍)
 狀元樓 公平路五六五號五六六號(東 西華德路北)
 狀元樓益記(寧波) 愷自邇路一四至一 八號(八仙橋相近)
 金陵春(回教) 福建路(鄭家木橋堍)
 長春樓 南京路三九一號
 南軒(福州) 廣西路四八九號(福州路 北)

春華樓(清真) 湖北路即大新街六〇號
 美麗慎記(四川) 漢口路一三九號(浙 江路角)
 重元樓 湖北路即大新街二九二號二九 三號
 香積廚(淨素) 浙江路(九江路口)
 宴賓樓(徽州) 新開路二九五號二九六 號(梅白格路東)
 悅賓樓(北平) 湖北路即大新街二八六 至二八九號(漢口路南)
 消閒別墅(福州) 廣西路四三九號(民 和里口)
 馬永記廚房 北蘇州路德安里五五號
 得和館 廣東路一三七至一三九號(山 東路即夢家園口)
 章記酒家(廣東) 北四川路(靶子路南)
 第一春(徽州) 福州路一二〇號(山西 路即畫錦里口)
 陶樂春(四川) 漢口路二四三號(大輝 臺戲館對面)
 勝樂春(徽州) 愷自邇路一五一至一五 七號(維爾蒙路路口)

勝鴻樓 浙江路二一一號(南京路口)
 善和春(徽州) 福建路五〇五號五〇六 號(南京路北)
 復興園(寧波) 廣東路即寶善街一五二 號
 復興園(徽州) 開北寶山路(寶通路口)
 復興園(徽州) 小北門內拱宸路一四九 號一五〇號
 粵南酒樓(廣東) 北四川路五號
 粵商大酒樓(廣東) 北四川路一九七六 至一九七八號
 榮馨樓 漢口路二五〇號二五一號
 華慶園(徽州) 公館馬路二二四號(大 白鳴鐘西)
 都益處(四川) 愛多亞路一六二號(大 世界東)
 雅敘園(北平) 福建山東雲南 廣西路八 九號
 順源樓(清真) 廣東路即寶善街五三七 號(山東路即夢家園西)
 新半齋(鎮江) 漢口路二五二號(浙江 路口)
 新民園(徽州) 小東門大街九二至九六

號小東門外
 新有天(福州) 開北寶山路(鴻興坊北)
 新新酒樓(廣東) 貴州路
 新賓園 開北蒙古路一七九號一八〇號
 會元樓(廣東) 北四川路三三一號(武 昌路口)
 會賓樓(北平) 漢口路二五四號半
 萬雲樓(北平) 福州路(湖北路即大新 街口)
 鼎新樓(徽州) 山西路即益湯街二一二 號二一三號(天津路角)
 滬江春(徽州) 北四川路三八七號三八 八號
 福祥興(福州) 愛而近路五一九號五二 〇號(克能海路東)
 福興園(平蘇) 福州路平望街
 聚和園(徽州) 福州路四七五至四七七 號
 聚華樓(徽州) 河南路三六三至三六五 號
 聚豐園(四川) 廣西路(小花園口)
 聚豐園(徽州) 北福建路六〇三號六〇 四號(老閘橋北)

菜寶園(徽州) 湖北路即大新街五五五號

禪悅齋(淨素) 漢口路二三八號二三九號

鴻元樓 東西華德路一一七號一一八號

鴻福樓(寧波) 小東門內廟前路(邑廟東)

鴻運樓(寧波) 公館馬路一五六號(大自鳴鐘東)

鴻運樓(徽州) 開北寶山路

寶華樓(徽州) 開北寶山路六號七號

(界路口)

二 各省名茶一覽表

【北平】凍雞。辣白菜。滷肥肝。松花。拌鴨掌。糟溜魚片。燴爛雞絲。腰丁腐皮。溜地肚。口蘑。鍋巴湯。走油肉。片雞湯。紅燒魚脣。雞粥魚翅。海寶。芙蓉湯蛋。燴四寶。蝦仁麵餅。荷包

【四川】炒骨片。辣子雞丁。炒嫩薑菜。蝦子。玉蘭片。椒鹽蝦。加厘蝦。仁炸八快。蝦子。春筍。鳳尾筍。炒羊肉片。炒山雞片。炒野鴨片。松子山雞丁。雪菜冬筍。米粉牛肉。米粉雞。白炙。燴魚。奶油。廣肚。酸辣湯。紅燒大雞。會清燴。鱈魚。又燴。黃魚。紅燒。春筍。火腿。燴。春筍。大地。魚。燴。黃瓜。白汁。冬瓜。方。清燴。蹄筋。雞。蒙。缸。豆。奶。油。白。菜。心。紅。燒。安。仁。蟹。粉。蹄。筋。四。川。臘。肉。鍋。燒。羊。肉。燒。蹄。菜。火。腿。燴。冬。筍。雲。腿。土。司。酸。辣。麵。雞。絲。捲。蛋。皮。春。捲。冰。凍。蓮。子。菊。花。鍋。

【福建】拌龍蝦。香糟香螺。酥腳魚。滷蹄包。拌春筍。拌鱸絲。拌茄子。拌黃瓜。炒四寶。炒鴿子。勻。波。螺。肉。炒。南。北。白。炒。鴨。片。火。腿。炒。油。菜。雞。勻。脚。蹄。炸。溜。田。雞。炒。黃。魚。片。炸。黃。魚。棗。白。炒。羊。肚。炒。三。冬。火。燒。白。菜。清。湯。四。寶。神。仙。雞。清。鮮。肉。五。柳。全。居。七。星。伴。月。紅。燒。豉。裙。燒。鱉。清。燴。黃。魚。紅。燒。茄。子。冬。瓜。帽。荷。花。豆。腐。蟹。黃。魚。蟹。黃。白。菜。羊。頭。會。燒。大。慶。腿。燴。羊。肚。絲。冬。菜。梅。魚。伊。府。麵。杏。仁。鷄。粉。包。山。藥。膏。荷。葉。包。飯。扁。豆。泥。

【廣東】杏仁雞丁。炒廣魷魚。生炒雞爪。米炒

菜心。扣麻豆腐。燻橫菜。細十景。冬筍。蒜苗。湯。青。豆。泥。銀。絲。捲。

三 宵夜館

宵夜館多為廣東人所設。每客一冷菜一熱菜。其價大洋三角。如欲改冷菜為熱菜。即須加錢。冷菜為臘腸。燒鴨。雞。叉。燒。之類。熱菜為蝦仁炒蛋。炒鱸魚。炒牛肉。絲。曹。白。魚。之類。亦可點菜。冬季有各種燻爐。價有一元半。一元。半元之別。其物為蝦。豬。腰。鱸。魚。山。雞。雞。蛋。魚。片。菠。菜。等。皆。生。又。有。兼。售。西。餐。蓮。子。羹。杏。仁。茶。咖啡。等。物。者。

大新樓 湖北路即大新街一五〇號一五一號(九江路南)

同發酒樓 公館馬路二八二至二八四號

(鄭家木橋大街西)

同樂樓 公館馬路二四二至二四四號

(鄭家木橋大街東)

味雅 崇明路八六號八七號(北四川路

東江樓 公館馬路五七五至五七七號

(八仙橋街西)

江南春 崇明路九〇號九一號(北四川

陶陶酒家 崇明路四號五號(北四川路

粵東廣濟行 公館馬路四二二至四二四

翠芳居 南京路三八六號

廣珍樓 福州路四四〇號(湖北路即大

新街街口)

醉香居 廣東路即寶善街一三〇號(山

東路即鄭家園東)

醉華樓 浙江路(福州路口)

燕華樓 福州路二〇三號

四 西餐館

西餐館一名番菜館。又名大菜館。入席通例。以可坐主客六人之席言之。主必居中。外向。最近主人之右手者為首座。近左手者次之。愈推愈遠。至主人對面居中者為末座。一品食畢。以刀叉置盤中。役人知其已畢。此品可進他品。即將用過之刀叉收去。易以潔者。當就座時。先進一湯。繼之以魚肉。野味及飯或點心。而終之以咖啡水。果。餐畢。點菜每件自一角五六分至

五六角不等。公司菜不能揀選。而價特廉。每份有五角七角一元二元之別。小帳加一。

一枝香 福州路三三號(丹桂第一齋戲館斜對面)

一品香(兼中菜及旅館) 西藏路五〇至五二號(跑馬廳對面)

一家春 福州路六二號

大中華 四川路一八八號(青年會對面)

大西洋 福州路三二三號(雲南路口)

大觀樓 福州路一七八號(福建路四)

中央 福州路三三號(西藏路東)

太平洋 愛多亞路一七二號(廣西路東)

好朋友 四川路(青年會斜對面)

亨生 愛多亞路六九二號(雲南路東)

卓別麟食品公司 南京路(大慶里西)

東亞中西衛生會食堂(兼中菜) 北四川路三四號(狄思威路路)

青年會西餐部 四川路二二〇號(裏擺渡橋南)

南洋西餐社 福州路(西藏路口)

品香樓 福州路三〇五號

哈爾濱(俄式大菜) 霞飛路東華大戲院

樓上

晉隆 西藏路一七號
益利 百老匯路六八號
雲園 靜安寺路(跑馬廳對過)
惠而康 南京路一八號
新利查 廣西路九二號
福祿壽食品公司 南京路三九五號
醉和春 漢口路一六七號(大舞臺戲館隔壁)
醒醒 浙江路一九〇號(南京路口樓外樓舊址)
嶺南樓 福州路九四號(山東路即望平街口)

吉列雞 雞丁 巴地雞 雞沙律 番茄燴雞
【野味類】 燻安仁 炸安仁 鐵排安仁 去骨安仁 燒竹雞 燴竹雞 雲腿山雞片 炸山雞 燴山雞 五香鴿子 鐵排鴿子 清燴鴿子
【牛肉類】 炸牛排 燒牛肉 捲筒牛肉 牛排 加厘牛肉 牛肉圓 燴牛肉 燒非利 川標非利 吉列牛仔肉 燒牛仔腿
【豬羊肉類】 炸豬排 燒豬排 洋蔥豬排 法豬排 恰成豬腿 燒羊腿 燴羊肉 加厘羊肉 吉列羊肉 羊排 青豆
【蛋類】 浦蛋 土司 奄列蛋 火腿奄列蛋 什錦奄列蛋 炸蛋 雲腿蛋 之市蛋 炒蛋 培根蛋
【飯心粉類】 之市通心粉 之市土司 番茄通心粉 通心粉 會菜花 雞飯 番茄雞飯 雲腿冬菇雞飯 雞什飯 雞絲蛋炒飯 加厘雞飯 加厘牛肉飯 紅燴牛肉飯 牛肉圓飯 明治牛肉飯 蝦仁蛋炒飯 雲腿蛋炒飯 安仁燴飯 沙生治飯 鴨片飯 鴨片冬菇飯
【布丁派類】 西米布丁 且糕布丁 杏仁布丁 香蕉布丁 豬油布丁 奶油布丁 可布布丁 雞蛋布丁 核桃布丁 葡萄酒布丁 香蕉夾餅 牛奶麥糊餅 檸檬派 梅子派 桃子派 蛋糕

飯店隨在皆有。費二三角。可謀一飽。欲飲酒者。亦可令其往購。其中。以佛陀街之同興館。同興樓。新春樓。正興館。為最佳。此外。則有老聚元。樓聚和園。(均徽州式。在福州路) 人和館。(本幫式。在小東門內。館驛路) 狀元樓。(寧波式。在九江路) 得和館。(蘇州式。在廣東路)

六 飯店

高第街 湖北路(即大新街) 山東路(即麥家園) 福建路(即石路) 有之鴨粥 羊肉粥 香腸粥 每碗價均小洋一角 夏時 兼售菜豆湯 粽子 等物

七 粥店

大羅天唯一食品公司 南京路三七六號(雲南路口)
五芳齋 南京路五三六號五三七號(山東路即望平街口)
北萬興 南京路五二一至五二三號(山東路即望平街口)

八 點心店

聚興春 福州路一八八號一八九號(湖北路即大新街東)
福祿壽食品公司 南京路(先施公司對面)

先得樓 山西路即益湯街三三三號三三三號(南京路北)
沈大成 南京路二六七號(浙江路角)
近水壘 福州路四七八號四七九號
馮大房 浙江路二一〇號(南京路北)
新新居 漢口路一四二號一四三號

小樂天 勞合路四〇二號四〇三號
王恆豫 南市董家渡路二二七號二二三八號(天主堂東)

王裕和 南京路四五一號
王寶和 南京路五三四號五三五號
永濟美 福州路三六三號(廣西路東)
全興康 浙江路五九四號(天津路角)
同四美春記 福州路三八二號三八二號

蘇州麵館 湯包 餛飩 水餃 燒賣 春捲 饅頭 湯糰 肉麵 魚麵 等

揚州館 糕 糰 店 桂花湯圓 湯糰 餛飩 年糕 糖芋 芳菜 豆腐 等

教門館 鍋貼 包子 牛肉麵

天津館及揚州館 小籠 饅頭 等

日夜俱有

日夜俱有

日夜俱有

日夜俱有

日夜俱有

日夜俱有

日夜俱有

日夜俱有

日夜俱有

日夜俱有

日夜俱有

日夜俱有

日夜俱有

日夜俱有

五 西菜名菜表

【湯類】 番茄湯 素菜湯 來路牛尾湯 鮮牛尾湯 番茄牛尾湯 牛茶 鮑魚雞絲湯 雞絲路筍湯 雞絲菜花湯 雞粥 奶油番茄湯
【魚類】 冬菇白汁魚 番茄捲筒魚 番茄炸魚 焗魚 煙魚 米脫士 羅士魚 奶油冬菰魚 魚沙律 冬菇魚 卷布丁
【雞類】 鐵排雞 炸雞 燒雞 捲筒雞 燴雞 川標雞 柳治雞 加釐雞 火腿雞片 燒童子雞

北萬興 浙江路五三號(偷雞橋南)
可以居(揚州) 福建路四八號(廣東路即正豐街北)
可居(揚州) 九江路三一九號
四如春 福州路一一五號一一六號(山西路即畫錦里東)

九 點心種類及出賣時間表

店別	點心種類	出賣時間
徽館	火腿雞麵 三鮮蝦仁麵 紅燒划水麵 鍋麵 等	午前午後俱有
蘇州麵館	湯包 餛飩 水餃 燒賣 春捲 饅頭 湯糰 肉麵 魚麵 等	湯包專在午前出賣其餘午前午後俱有開張福州路附近一帶蘇州麵館且做夜市

糕糰店	揚州館	教門館
桂花湯圓 湯糰 餛飩 年糕 糖芋 芳菜 豆腐 等	五仁元宵 蔥油餅 皮兒湯 小籠 饅頭 等	鍋貼 包子 牛肉麵
午前午後俱有 惟菜豆湯係在夏日出賣	日夜俱有	日夜俱有

一〇 酒店

酒店隨在皆有。下酒物皆冷菜。欲食熱肴粥飯。可令酒保往購。福州路豫豐泰並售熟菜。螃蟹上市時。無不兼售。此物其價甚明。蟹蟹一望而知。中以言茂源。王寶和。為最著名。每斤酒價大銀一角九分。二花雞一角六分。京莊一角三分。六均大洋。

勞合路四〇二號四〇三號
南市董家渡路二二七號二二三八號(天主堂東)
南京路四五一號
南京路五三四號五三五號
福州路三六三號(廣西路東)
浙江路五九四號(天津路角)
福州路三八二號三八二號

(浙江路口)
同慶 閩北寶興路二一四號二一五號(寶山路西)
同慶和 河南路二五六號(天后宮橋塊)
同寶泰 福州路五六六號五六七號(河南路即棋盤街西)
同寶泰 北浙江路一九八號一九九號
老東明濬記 福建路(天津路北)

老東明酒記 北京路一三〇七號一三〇八號 河南路即拋球場口	四〇號二四一號(中華路東)	章豫泰 新永安街四七至四九號(老永安街西)
老長順 北山西路四九號五〇號	茂源 天主堂街一四至一六號(新永安街口)	善元泰 河南路即拋球場一四四號一四五號(南京路北)
老恆泰 公館馬路三二二至三二四號(東新橋街東)	馬上侯 山東路即麥家園四五號四六號(廣東路即寶善街北)	萬源泰 福州路四四七號四四八號(湖北路即大新街東)
老范三和祥記 公館馬路五三九五五四一號(白來火行西街西)	馬上侯 漢口路六七號六八號(福建路東)	德泰昌 公館馬路一六四至一六六號(老北門大街角)
老通源 慎自邇路三三三三四號(敬禮尼蔭路西)	高長興 福州路(青蓮閣茶館隔壁)	震豐泰 朱葆三路一七至一九號(公館馬路北)
老賢良 廣西路四八號四四九號(漢口路北)	章仁興 閘北寶山路一八五號一八六號(寶興路口)	豫豐泰 福州路五一三號五一四號(山東路即麥家園西)
老寶和德記 浙江路一七二號一七三號(漢口路北)	章月明 小北門內露香園路三號四號	濟和北號 浙江路七二一號(福州路角)
老寶泰 八仙橋街二二四至二二六號(公館馬路北)	章月泉 山東路一四號一五號(愛多亞路北)	瀟恆裕 南市中華路六二七號六二八號(大南門東)
余孝貞 小東門大街六二至六四號(十六舖橋西)	章同茂 公館馬路一九七至一九九號(吉祥街西)	鴻生泰 公館馬路三三三至三四五號(火輪磨坊街西)
言茂源 福州路四六〇號四六一號(福建路東)	章東明 小東門大街五四至五六號(小東門外)	醴香閣 新永安街三八至四〇號(老永安街西)
東昇昇和記 福建路三五四號三五五號(老開橋南境)	章東明北號 河南路三二二號三二三號	一一 茶館
金鳳祥 山西路即盆湯街一八〇號一八一號(寧波路北)	章東明正號 公館馬路九〇至九二號(榮來街東)	茶館極多。價亦不一。大抵自三四十文至六七十文左右。榻茶均一角。向例兩人一
	章東明信號 直隸路一二七號(北京路北)	
	章東明南號 南市老白渡橫街	

碗。或一壺。間有數處。則每人一壺。早茶廉於午後之茶。亦有早晚同價者。又有不賣晚茶者。如同芳之類是。商業中人。多於此間。議盤。廣東茶館。兼售饅頭。水餃。燒賣等物。以同芳為最。	火行西街西)	一二 咖啡
一樂天 南京路四一七號(湖北路即大新街口)	江南一枝春 南市董家渡外灘	咖啡店所售為咖啡。紅茶。牛奶。茶荷。開水。冰。忌廉。糖。糕。餅。等物。漢口路大舞臺東首之寶利。南京路之沙利。文康生等。均頗有名。各宵夜館及粵人所開之小番菜館。亦有兼售牛茶者。每杯一角。麵包在內。寶利等則需二角。
中華樓 南市外馬路口一七至一九號	利男居 北四川路四七號(奧迪安影戲院隔壁)	一一三 冰店
五龍日昇樓 浙江路二〇七號(南京路口)	怡園 廣東路即寶善街五七六號(河南路即棋盤街西)	冰店。福州路北四川路均有之。冰忌廉。以雪園(靜安寺路。跑馬廳對面)所製為佳。沙利。文洋行(南京路三六號)寶利(漢口路大舞臺東首)沙格。蘭。糖果公司(北四川路五八號)惠通。煙行(南京路大新街東)等均頗有名。
天香閣 九江路三五八號三五九號(福建路角)	易安居 南京路一九二號(福建路口)	乙 客寓
文明得意茶社 東西華德路一四二四至一四二六號(威海路路四)	長樂 福州路一八六號(湖北路東)	禮堂。浴室。理髮店。刻脚。修指。洗衣。附。逆旅之名稱不一。或曰客棧。或曰旅館。或曰旅社。凡稱旅館或旅社者。必有被褥。飯
日新樓 慎自邇路一三三號(敬禮尼蔭路角)	青蓮閣商場 福州路一三四至一三六號(山西路即畫畫里西)	
全羽春 南京路(福建路口)	指日白玉樓 南市外馬路(大開橋境)	
四美軒 新北門內豫園(環龍橋北)	春申鴻福樓 北海路二三號二四號	
四海昇平樓 福州路一五三號一五四號	春風得意樓 新北門內邑廟豫園(九曲橋相近)	
永樂茶社 福建路(北京路角)	美男樓 吳淞路二二五號	
同芳居 河南路即棋盤街五四號(廣東路即寶善街角)	勝運樓 愛多亞路二四五號	
如意協記樓 公館馬路四一六號(自來水龍橋境)	極樂天 福州路三八一至三八三號	
	翠芳居 北四川路二〇〇九號二〇一〇號(白大橋境)	
	樂園 九江路(湖北路口)	
	賞樂樓 新北門內邑廟豫園四六號(環龍橋境)	
	寰海五龍臺 吳淞路(小菜場旁)	

一 旅館及客棧

資另算棧則不然。至於旅費。有日取數元者。有夜僅百餘文者。著名客寓。多在愛多亞路一帶。(俗稱其地曰洋涇浜。)及英租界中心一帶。輪船火車到埠之時。各棧皆有接水(接客之人也)手持仿單。至船埠車站相送。欲往何棧。即將仿單收下。將行李點交該棧水。即先乘車前往。到後如

有公文銀錢及一切緊要物件。須交賬房。取其收條。行時為船票。有較自向公司或船上寫票為便宜者。且欲電房艙。非大客棧不可。外國客寓則多在靜安寺路及沿黃浦一帶。至住客日夜出門之時。須令茶房加鎖房門。若自行加鎖。茶房不負責任。前後左右同居之客。若非舊識。不可接談。

衣物若或被竊。可向賬房索取房捐票。(俗稱巡捕捐票)並繕失物清單。至附近捕房聲請查緝。
旅館章程。來往旅客須載明年歲。職業。執業處所。從前住址。來滬原因。抵滬與離滬日期。所雇僕役或與同伴之姓名。

牌號	地址	址電	話價	目
一品香旅社	西藏路五〇至五二號(跑馬廳對面)	六八七七	一元四角至四元	
三泰棧	九江路二九號(福建路東)	一三七一三	四角至一元	
三新旅社	漢口路二七五號(福建路東)	一二八四七	四角至一元六角	
上海旅館	漢口路二四號(畫錦里西)	一三三六四	六角至二元	
上海新旅館	廣東路即正豐街久安里西六至三號	一七一六六	四角至一元	
大中旅社	福州路四合興里三九號半	一三九一七	四角至一元	
大方旅社	法租界福建路二〇號		四角至一元三角	
大同合記旅社	山西路三〇八號	一六七一五	四角至一元三角	

大安棧	朱葆三路八至一〇號(愛多亞路南)	一四〇三〇		
大東旅社	南京路(英華街口)	一五〇二二	二元至八元	
大東旅社	漢口路同安里	一九四九八	六角至三元	
大通旅館	南市王家碼頭和盛里四號	南市五五六		
大陸旅館	福建路同芳里一四〇號	一四一四八	六角至三元	
大華旅社	山西路一七八號一七九號	一五三三〇	四角至二元	
大新旅館	福州路四四二號(大新街口)	一三六八八	六角至三元	
中國旅館	九江路九〇至九二號(福建路東)	一一八四五		
中新旅社	福建路曲江里九〇號		三角至一元	

中央大旅社	廣東路即正豐街			
五洲和記第一旅社	廣東路即正豐街同德里四八六號		五角至一元二角	
仁和旅館	福建路普慶里八八號		一元三五六二	四角至二元
仁和公記旅館	漢口路同安里二九七號		一五七二七	
天福公記旅館	廣東路即寶善街羣玉坊一七七號		一八六八九	二角至八角
巴黎飯店	西藏路(寧波同鄉會隔壁)		一八九六一	
月宮飯店	北四川路(靶子路口)		八九六二	
月賓旅舍(兼西菜)	敏德尼陸路一六三號		一四九七七	
世界飯店	西藏路(南京路北)			八角至五元
北站大旅社	界路五號(北山西路口)		四二一五二	
平安大旅社	朱葆三路一三至一五號		一七六〇一	八角至五元六角(對折)
平安安記新旅社	漢口路一二號(大新街口)			
平喬旅社	西藏路永吉里二七一號二七二號		一五一五一	五角至二元
永安旅館	福建路久安里七一號		一五三一二	
永樂旅社	福建路業金坊二二號			六角至一元五角

申江祥記旅館	山東路即麥家園慶雲里六二號			二角至一元
交通旅館	廣東路即寶善街羣玉坊一八二號			六角至四元
交通大旅社	公館馬路一三二號(三洋涇橋附近)		一八八六四	
共和大旅館	愛多亞路長耕里六八九號		一四〇五五	六角至六元(對折)
吉陸慎記棧	福建路六六七號(福州路北)			五角至二元四角
名利大旅館	公館馬路五七號		一〇五七四	
名利棧寶記	愛多亞路三洋涇橋			五角至三元
名遠旅館	福州路蘇樂坊二二三號		一三一七五	
安東旅社	湖北路即大新街六六號		六八二二三	
安樂宮(兼西菜)	愛多亞路五七號(三洋涇橋邊)		八七〇〇九	四元至六元
江南大旅社	愛多亞路(棋盤街南口)		六一七五五	七角至七元
江淮旅館	漢口路同安里三〇〇號			
江新旅館	山西路即畫錦里一六號一七號		一七八一九	四角至一元
江蘇旅館	廣東路自由坊二〇二號		一八七五八	
老人和棧(即溫處旅館)	洋行街二三號(閩行路口)			三角五分

老天福德記旅館	廣東路廣興里一七九號	一四四三四	四角至一元二角
老永保棧	漢口路三六四號(山東路西)	四角至一元	四角至一元
老祥發棧	山東路三七二號	連飯六角至二元	五角至一元四角
老鹿鳴旅館	福州路西香芳里九號	一七〇四六	四角至一元
佛照樓旅館	山西路卽書錦里景福里二八九號	一二四九三	四角至一元
吳錫旅館	漢口路八二號(福建路西)	一五九二四	四角至一元
志新記旅社	廣東路同德里四八八至四八九號	一三三七七	三角五分至一元
甬江旅館	漢口路曲江里八八號	五角至一元	五角至一元
來安祥記旅館	廣東路西貴興里二號	四角至八角	四角至八角
其昌旅館	山東路萃秀里三一號	一三八七八	三角六分至三元三角
和豐旅館	福州路向仁里四六九號	四角至一元	四角至一元
孟淵旅社	湖北路卽大新街一八四號(漢口路角)	一三七九一	五角至四元五角
東方旅社	漢口路六六六號(浙江路角)	六六四〇四	五角至五元
東亞旅館	南京路二二五號(浙江路西)	六〇九七〇	二元至六元

東南旅社	福建路普慶里八七號	一四九三七	三角至四角
東湖旅館	福建路東公和里四九七號	一九三八九	三角至一元
東華利記旅社	南京路香粉街二〇號	一九四九九	三角至一元
松江協記旅館	福州路聚星里一六九號	一七九九五	三角至一元
武林新旅社	山東路三三二號	一七〇二四	四角至五角
迎賓商社	南市外馬路大達里	面議	四角至五角
金陵大旅社	浙江路(新清和對面)	面議	六角至二元
長華旅館	福建路懷仁里六五四號	四角至八角	四角至八角
青華義記旅館	山東路普慶坊一四九號	五角至一元	五角至一元
南方旅社	九江路九三號九四號(福建路東)	一五五五〇	五角至一元
南康旅館	南市裏馬路(老太平街口)	南市三四	二角至一元四角
春江義記旅館	山東路向仁里三一號	角	四角至八角
致遠旅館	天津路一〇四號	一三九五六	五角至二元
虹口大旅社	北四川路海雲路角	四二九八一 四一八七五	二元至八元
香賓大旅社	福州路雲南路	一七六八三	八角至四元

悅來旅館	南市十六鋪(新舞臺後門)	市一一〇六	二角至八角
悅賓旅館	陞市外馬路大達里八號	市五五三	二角至八角
振泰棧	天津路一四二號(益湯街西)	一四六〇八	三角至一元六角
振華旅館	福州路二九八號(廣西路口)	一二八二一	五角至三元
泰安棧	民國路二五六號(新北門口對面)	一四四三三	五角至三元
泰華旅館	福州路東公和里三二四號	一七四〇二	五角至三元
浦江旅館	福建路新善慶里五六號	一二〇三八	四角至一元三角
海同春旅社	雲南路裕德里第二街	元	五角至二元
姓泰旅館	天津路四二七號(益湯街西)	一三五四三	四角至二元
商溪旅社	福州路二四六號(浙江路西)	元	二角至一元
啓新旅館	山東路東向仁里三二五號	一四五〇二	二角至一元
常州第一旅館	北浙江路寧康里	四一三〇七	四角至一元
梁溪旅館	湖北路卽大新街四五號(福州路南)	一三九二七	六角至三元
第一旅社	浙江路新民慶里六四三號	元	四角至二元
紫陽旅館	漢口路同安里三〇一號	一六四〇三	六角至一元二角

通利公旅館	福建路六六五號六六六號(福州路北)	一八〇九九	五角至一元
通裕旅館	福建路(一二二號)一三號(南京路南)	一三七四八	五角至一元二角
連元新旅舍	漢口路二〇二號(〇三號大舞臺西)	一三〇七〇	五角至一元
惠中旅舍	漢口路五〇號(大新街角)	六六八六八	五角至一元
惠中旅館	山東路卽麥家園五號	二二一八七	五角至一元
惠通旅館	雲南路裕德里二四號	一八九八七	五角至一元
普記旅館	山東路萃秀里三〇九號	元	五角至一元
皖江旅社	老永安街三德里	元	五角至一元
華商別墅	文監師路(錢業會館西)	四二六二一	四角至一元
華商旅館	福建路普慶里九〇號	一四四八〇	四角至一元
華商旅社	北海路一五號	一四一〇八	四角至一元
華商順記旅館	鄭家木橋大街永康里	元	三角至五角
華球旅館	漢口路(申報館對面)	元	四角至一元
華興旅館	北海路安樂里六號	元	四角至一元
開泰棧	天津路四二二號(益湯街西)	一二四七〇	四角至一元二角

雲昇旅社	福建路新善慶里	一三五七四	四角至一元
雲洲旅社	愛多亞路福申里三四〇號	一七六二四	
愛文旅社	愛文義路一六二號(北泥城橋西)	一七一六二	四角至一元
愛吾旅館	山東路向仁里三三三號		四角至一元
敬勝旅館	北海路越翠坊一七五號一七六號		六角至二元
新大方棧	愛多亞路九〇號(三洋涇橋東)		六角至二元(連飯)
新大華旅館	福州路東蒼芳里一四六號	一六二二五	
新大興旅館	寧興街一七八號(東新橋街西)	一八八七六	
新中和棧	吉祥街四五號(公館馬路南)	一三五九〇	六角至一元
新旅社	湖北路即大新街(九江路角)		五角至二元
新高陞旅館	廣東路翠玉坊一七八號		四角至九角
新商旅社	福州路東蒼芳里一四四號		
新鹿鳴登記旅館	山西路即畫錦里三二號	一三九四〇	三角至一元
新學發記旅館	湖北路即大新街三二號(福州路北)	一八四六三	五角至二元
新新旅館	南京路貴州路角	六〇〇五二二五	二元五角至十元

新羣旅館	福州路西蒼芳里一五八號	一二一〇二	三角至二元
新蘇旅館	湖北路二九六號	一二三二四	四角至一元
新蘇靈旅館	福州路東合興里一三號	一四八七二	四角至一元
源源旅社	九江路一五六號(福建路西)	一三三〇〇	六角至三元(折)
源源新旅社	福州路餘樂坊二二三號	六二五一	
瑞中旅社	漢口路民慶里二街		五角至二元(八折)
當湖旅館	山西路即畫錦里三三號	一二一六四	三角五分至二元
鼎新旅社	福州路西合興里一四號		四角至一元
嘉禾旅館	福建路懷仁里六五三號	一四六三五	三角至二元
滬江第一壺	河南路即地球場(北京路南)	一七六四八	三角至一元
滬壺旅館	湖北路迎春坊三一五號	一二二四一	七角至二元
滬壺旅館	漢口路美仁里三〇八號		四角至一元
維新旅館	山西路即畫錦里二七號二八號	一五二三七	五角五分至一元二角
遠東飯店(兼西菜)	北海路一六七號	六六八七一	
廣泰來大旅店	公館馬路三德里二號	一七三二九	

二 號棧

樂羣森記旅社	湖北路即大新街三二號	一五四一九	
潤華旅館	福州路南平安里(浙江路口)		
衛生旅館	九江路一五七號一五八號(福建路西)	二二八七八	五角至三元
龍昇旅館	福州路聚星里一六七號	二二八五〇	四角至一元
嶺南旅社	東武昌路五號	四四七二一	三元二角至二元(八折)
謙吉旅館	山西路即畫錦里二八五號	二二八〇四	五角至二元
謙泰棧	天津路八四號(盆湯街東)	二二一六六	五角至一元八角
鴻祥旅社	北泥城橋愛文義路口		
鴻運旅館	公館馬路二八四號	一四五九五	
爵祿飯店	西藏路四〇號(福州路北)	六〇六六六	
瀛洲旅館	廣東路即正豐街(福建路西)	一八六二六	四角至二元
蘇寧旅館	福建路同芳里一三八號		三角至一元二角
蘇靈記旅館	福州路向仁里四七三號	一三七六五	四角至一元
鴻鳴福記旅館	山東路東向仁里三二〇號		四角至一元

牌號地	址電話
一 新 棋盤街費善里	
人和棧 吉祥街吉如里二號	一二四一一
天益棧 北京路福興里六二號六三號	
天華行 天津路八二號(盆湯街東)	一七二四七
同升公 廣東路即正豐街	
同 茂 天主堂街三一號(永安街口)	一四〇七四
同益公 東棋盤街一號	
同順公 天主堂街人和里一九號	六四九一一
京江棧 興聖街一六號(民國路北)	
和聚棧 漢口路二一號(新聞報館隔壁)	一一七八〇
祥裕公 北蘇州路天后宮西永和報開行內	四四一一五
通聚公 漢口路四一五號	一二九七四
湘益公 麥底安路壽康里七號	一二二五七
源記棧 寧波路七六號	

履康泰記	金隆街	
潤昌公記棧	寧波路七一號	一三六七八

三 外國客寓及飯店

有上等次等二種。非飯時不准飲酒。宿膳二費均昂。惟無茶房小帳。又中西習慣不同。華人與之同寓。起居一切須自加檢束。頗有以爲不便者。

牌號	地址	電話	價目
大華飯店 Majestic Hotel	戈登路(靜安寺路北)	三四二三一	
水手飯店	百老匯路三八號	四一一四〇	
卡爾登(專售酒) Carlton Cafe Co., Ltd.	靜安寺路五〇號		
安別	霞飛路五一四至五一六號		
登	靜安寺路七六號 (派克路西)	三二二七一 三二二六七	四元至六元
東華哈爾濱飯店	霞飛路四八六號 東華戲院樓上		
派利	天主堂街(公館馬路角)	六一八二四	

益利	百老匯路六八號 (閩行路口)	四〇一四〇	
密采里	愛多亞路一至三號 Hotel de France	一八〇七七	四元至十元
理維花園飯店	歐羅路底白利南路口		
匯中飯店	南京路二號(黃浦灘路口) Palace Hotel	六六九〇一	八元至十二元
愛登花園飯店	韜朋路一九號		
濱洲旅館	靜安寺路二三二號 Burnham Hotel	三〇〇六〇 三〇〇六〇 三〇〇八五	六元至十四元
奧隆酒飯店	百老匯路九六號 The Savoy Hotel	四二五一〇	
禮查	黃浦路七號 Asor House Hotel	四〇二〇〇	六元至十二元

四 寄宿舍

上海學生寄宿舍 卡德路寰球中國學生會隔壁。膳宿費。每月十三元五角。
中央公寓 愛多亞路大世界西首餘樂里。
中華寄宿舍 北四川路大德里。
日暉學生寄宿舍 金神父路德銘里。宿費每學期二十四元。另加僕費二元。雜費四元。膳費以月計。普通六元半。特別八元。
青年會寄宿舍 四川路。

上海中央大旅社

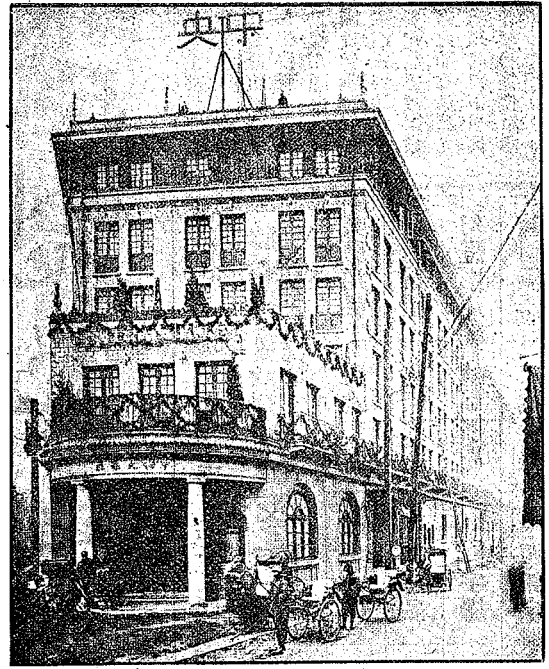

地址 廣東路四百八十號
無線電報掛號六二九五

電話 六一七〇一號
至 七一〇一號

七層房屋 交通便利 地位適中 地溫暖亮 水線明亮 冬夏宜亮 長樂未央 璜華貴雅 陳設精雅 皇禮廳大 特別寬大 西菜隨意 晝夜備意 色俱備意 便於商旅 至十元旅 從廉定價 唯此旅社

購用國貨即是救國

國勢凌夷，外侮迫急，識者咸以提倡國貨為救國要圖，最近全國教育會議，復通過提倡國貨案，凡學校所需文具儀器，應儘量採用國貨，敝館素以改良國貨為職志，歷年出品，精益求精，所製教育界用品及印刷用品，種類齊備，質色兼優，較之舶來諸品，尤無多讓，謹將項目列下，以供採用，另印各項目錄價單，奉索即寄。

商務印書館自製 教育用品及印刷用品

裝切機器	印刷油墨	中西鉛字	花邊花圖
幻燈影片	執扇摺扇	華文打字機	印刷機器
測繪器械	風琴樂器	運動用品	教育玩具
文房用品	西式文具	理化器械	模型標本

商務印書館謹啓

五 禮堂

怡發路普益代辦公司。文監師路華南別墅。城內阜民路上海大禮堂。城內俞家街中南大禮廳。均專賃辦喪喜慶之用。並可承辦筵席。各大旅行社如一品香。東亞旅館。遠東飯店。大東旅館等處。亦有禮廳備客賃用。此外如橫浜橋中央大會堂及福生會。儉德儲蓄會等處亦可賃用。賃價大約在二十元左右。

六 浴室

浴室有池湯盆湯兩種。池湯浴者。同在一池。頗有病毒傳染之虞。不如盆湯為佳。盆湯又分洋盆客盆二種。浴價房間洋盆五角。洋盆三角。客盆一角五分。暖房一角。堂內理髮擦背剃脚之人。俱有較大之浴室。並可代客洗濯襪衣。如入浴時突被洗滌。浴後即可穿著。蓋用電氣熨斗熨乾也。每套價約一角左右。營業時間。大抵自午前十一時至夜十二時止。
又日新 漢口路美仁里
三清池 南市裏馬路永安里

七 理髮店

瀛園 山西路即盆湯街
普通理髮店。街市里巷。所在皆是。剪髮小洋一角五分。修面小洋一角。自女子盛行剪髮後。而高等理髮店。開設甚多。設備清潔。取價較昂。其地址如下：
一樂也 西藏路(南京路口)
女光公司 霞飛路五一四號(貝禱鑾路口)
中華 靶子路一四九號(北四川路口)
允記 密勒路(文監師路南)
太平洋 北四川路(鴻慶坊口)
四育軒 博物院路四號
白玫瑰 北四川路(老靶子路角)
亞洲 北四川路(天瀟路北)
東亞 先施樂園下層
青年會 四川路
虹口 北四川路(海寧路南)
香港 北四川路(天瀟路口)
唯一 四川路(騰鳳里口)
曼麗 西藏路巴黎飯店樓下
紫羅蘭 北四川路(仁智里口)

上海指南 卷五 食宿遊覽 客寓

十七

華洋 北四川路(靶子路南)
華新 霞飛路一八七號
雲霞 福生路德儲書會
新新 貴州路
靜安寺路(跑馬廳對過)

八 割脚

割脚多在浴室中。其價大抵小洋一角至一角半。

九 修指

南京路大慶里西之上海修指所。係女子為客修剪指甲。每次收費小洋四角。

一〇 洗衣

有以洗衣為業之洗婦。日至商店客棧。收取衣服。每件長衣銅元十枚。短衫褲銅元各五枚。零件三枚。或四枚。洋衣及毯毯等物。非交洗衣公司洗濯不可。洗衣公司多在虹口一帶。每件價約一角。

丙 遊覽處

半淞園 高昌廟路。即滬杭甬南車站之東。華商電車可直達其門。門內有江天攬勝四字之橫匾。入內可循東西廊沿池而行。廊壁遍嵌玻璃板所印之快雪堂帖。再進有塵境蓬壺橫額。左右可通繞荷花池。南行。由九曲小橋過藕香榭。北行。則由長廊過翠芳園。往東。而皆至大廳。即江上草堂也。對廳為碧梧軒。繞廊出西月門。有又一村。由水風亭過橋。有牌坊。上有雲路二字。即見有山有水。山有亭可登。而黃浦江在望。水有舟可乘。而水中央之亭可棹以登。江上草堂之東。為杏花村酒店。即在別有洞天之中。亦屋也。坐而沽飲。頗極觀山觀水之樂。南行。過橋。見問津二字。即買棹處。再南行。經山麓。至四面廳。彈子房。又有湖心亭。地寬而有新空氣。品茗佳處也。入園遊。小銀幣二角。童僕減半。茶資一人。或二人。除江上草堂碧梧軒湖心亭。每壺小銀幣一角外。餘皆銅元六枚。舟資以小銀幣計。每一小時。大舟八角。小舟四角。園有照相館。可攝影。並有花木及飾成盆景之花石出售。杏花村酒店外。尚有剪江樓。江華春兩中西餐館及素齋館。

一 園林

滬上園林之取游資而可觀覽者。昔有張園(即味蕪園在靜安寺路)愚園(在愚園路)及徐園(在康腦脫路)張園愚園今已成陳迹矣。所可游者惟半淞園及徐園。此外。則非熟人介紹。不得入。

二樂園 南洋路一號

九果園 曹家渡西吳淞江北岸。俗名吳家花園。清光緒間。邑人吳文瀾。構舊植果樹。九故名。有環江草堂。開紅畫舫。羅補小築。望江樓。諸勝。壁間有米元章書英光堂帖。吳雲壑書歸去來辭。皆徐氏石刻。廳事五楹。額曰紹修堂。堂後為吳氏家廟。園東為主人墓。

也是園 命文門內。凝河路。園有滙華堂。園端方壺。釣紫雲。榆龍樹。蓬山不遠。太乙蓮舟。并育德堂。球來閣。諸勝。清光緒二年。西北隅。增建水閣。廊榭。廊西向。顏曰淞波。一窮。沈陵吳大廷題。額曰在水一方。樹東向。精舍三楹。即方壺。舊址其南。又有廊達釣紫雲。八年。改築滙華堂之前廳。十九年。純陽殿改樓。邑城林泉佳勝。豫園外以

瓜豆園 龍華鎮南。陸雲僑築。俗呼陸家花園。中西花木繁盛。有懷橋。盧東為陸氏家祠。廬西為陸子懷墓。

兆豐園 曹家渡(小萬柳堂西南)。占地百畝。餘草碧如茵。竹樹蒼鬱。各室陳設富麗。初為西人某之別業。今為工部局所有。

黃浦灘公園 外擺渡橋畔。臨黃浦。樹木頗多。兼畜動物。中央為音樂亭。及噴水池。夏夜有樂隊。奏樂於音樂亭。左右茅亭各一。又有紀念碑。二一為常勝軍立。一為英人馬加禮立。

亭白花園 徐家匯路九號。

宋公園 宋公園路底。宋教仁之墓在焉。東園及西園。均新北門內。邑廟。東園即內園。以假山名。有老栢一株。為明時物。俗稱白皮松。西園為明潘允庵豫園舊址。有香雪堂三楹。堂孝秀堂。點春堂。諸勝。三德堂後有假山。甚佳。俗稱大假山。香雪堂燬於粵寇。堂前玉華石猶存。即宋宣和漏網之玉玲瓏也。園中商榷林立。且多江湖賣技者。午後游人如織。已成一大市矣。內園點春堂有大假山三處。每歲重陽。開放一日。兒童公園 蓬路。俗名崑山花園。專為僑滬

此為最池多紅葉。花時多遊人。凡爾登花園 霞飛路(邁爾西愛路角)。前之德國總會花園也。法人俱樂部在焉。小蘭亭 曹家渡(小萬柳堂對岸)海寧徐棟山築。俗名徐家花園。大門有額曰剪淞徐渡。占吳淞江天然之勝。植黃林修竹。雅似蘭亭。有美國種大麗花數十本。絕艷。向於中秋開大麗花會。

小萬柳堂 梵王渡。元之廉文正公滄憲有萬柳堂於京師。其裔泉字惠清。自號南湖居士。襲其堂名。而冠以小字。故曰小萬柳堂。堂之東有帆影樓。堂之上有西樓。兩樓鈎連。處為翽淞閣。地僅丈餘。方夕陽始落。紅霞滿空。倒印入水。似水中別有一天。而水之迴瀾。被風帆所激。忽起忽落。閃閃作金縷。對岸為蘆灘。帆隨灘轉。不能窮其往。惟見暮色蒼然。楓葉荻花。蕩漾於風濤之中。而已。堂南為南園。地可六畝。環以垂楊數百枝。中有榭。榭前。縹緲。為屋。繁花。市之當窗。植芭蕉十數。西南兩面。有溪流環抱。斗折蛇行。由菜畦而過。潮來時。可行小舟。至柳陰。始止。西南隅有亭。聲然而特立。登其上者。見平曠。望悠然。有高世之想。

外人之兒童而設。茅亭四。西隅有一小屋。張電氣風扇。為兒童納涼之用。

法國公園 刺斐德路。北地至風景至佳。衣服整潔者。得入園遊覽。

松社 徐家匯路。占地廣。裝鑄祠堂在焉。更有松坡圖書館。梁啟超所創辦者。松坡鑄字之也。

雨園 江灣路二一號(蜀商公所北)。西式建築。也有荷池。為鄧雨農別業。

南園 愛文義路哈同路口。為旅滬粵商簡氏別業。

春暉別墅 城內(西馬橋北) 清光緒朝。邑人陳錦春築。以奉母地不廣。而結構精雅。

徐園 康腦脫路五號。一名雙清別墅。築於光緒丙戌。園嗣遷今址。遊覽茶資。小洋兩角。園景一如半淞園。惟地較偏。耳。園有廳事。二進。及戲臺一座。凡喜慶宴會。亦可租賃。

紀念公園 閘北軍工路(虬江橋畔)。門前有紀念亭。誌路之落成也。園有梅林及花果。並橋梁亭屋。花棚。專為遊人中途憩息遊覽之所。

晨虹園 靶子路一一號。俗呼趙家花園。粵人趙姓所築。頗似西式園林。非有人介紹。不能往游。然可賃為文明結婚之用。留園 徐家匯路六號。一名徐家匯花園。陳氏耕讀園 橫浜路(八字橋塊)。

清真別墅 徐家匯路(亞爾培路口)。惠家園 漕河涇(徐家匯西南漕河河南)。惠雨亭 拾級而升。高廳三楹。迴廊曲檻。俯臨池水。有土阜。多花木。迤西有惠氏墳。茂林夾道。濃蔭無際。

華人公園 裏擺渡橋畔。面臨蘇州河。園中雜蒔花木。中央為日晷臺。左右有茅亭。四又有長橋。以供游人閒坐。入園不得攀折花木。狗及腳踏車亦不許入內。

匯山公園 韜朋路。愛儂園 靜安寺路(哈同路側)。俗呼哈同花園。為英商歐司愛哈同暨其夫人羅迦陵所築。夫人初名佩燕。故曰愛儂。占地數百畝。水木清華。建築園麗。非有人介紹。不得入覽。園分內外。園門之勝。高邕之書。左為回事處。右為招待室。第一處應接來賓之所。曰海棠庭。庭右多修竹。有鷄羣戲其間。曰看竹籠。前為齒蘭室。而黃蘗山房

在其西。又曰接葉亭。亭外草地。護以竹屏。設垂花門。門對聽風亭。其南循路而至柳灣。灣前有橋曰翠舞橋。北立一坊曰森立。至來蓋園景至此。正如山陰道上。應接不暇也。臨流有亭曰觀瀛亭。北有圃。周以小徑。徑外一亭。石級層折。雲氣瀟來。曰撥雲。升其巔。又有亭曰捫碧亭。其下長廊。繞繞。曰嬉隱。沿廊有亭曰歲寒。諸亭皆誅茅為之。樸而雅。質而潔。由歲寒亭西行。燕陰蒙密。曰綠天。澄抱過此。入冬桂軒。其前曰詩瓢。曰崑崙源。其西臨池。其北有假山。是為嬉隱廊之尾。園循冬桂軒。而西。為串月廊。廊盡處有橋曰引泉。過橋為九思。隨其東亦臨池。復築花牆以障之。蹟之南。為延秋小榭。循榭之裏廊。至飛流。界之東。有挹翠亭。亭之東有水芝洞。其間曰方壺。曰小瀛州。州之北岸有石梁。是曰堆碧。前有石塔。為北洞天。循塔洞而行。一舟倚山而泊。鶴首西向。是曰載我。舟前石峯曰太華。仙掌其後。為雲林。其北山環東北。水臨於南。有橋曰迎仙橋。西有屋曰欽。蕭屋西有閣。形似塔。譽曰鈴語。登斯閣也。園景歷歷在目。且可遠眺龍華。閣西曰涵虛樓。

乃遙對飛流界。四圍山色。一碧空濛。樓下一亭。臨愛夏湖。有石徑可通。三面浮水。四望豁然。翠曰六鰲遠駕。迤邐而西。是為平波廊。廊之西南。繞以花牆。有月洞。門額曰大好河山。門外有石峯。狀如壽星。上有古松一株。是為蒼髯上壽。折而東。曰藏機洞。洞之上。曰石坪臺。蓋自鈴語閣迴環曲折而來。勝景不窮。其最勝處。為山外山。有流水一灣。沿岸遍植桃花。曰逃秦處。循陸而東。為倉聖明智大學。(十二年停辦)中有禮堂。祀倉聖。以周史繪秦胡母敬程。遊漢史游許慎蔡邕魏鍾繇唐李陽冰配。禮樂舞器。濟濟一堂。每歲肄習。鄉飲射。投壺冠昏。各古禮。可謂盛矣。逃秦處之西南。為萬生園。東為除月亭。亭之西有竹亭。額曰小蒼簋。亭東為題扇亭。南有綠蕙。有坊曰渭川百畝。蓋萬竹秀挺。猗猗而舞。東一橋曰橫雲。過橋為箭。鄉有方塔七級。矗立池中。層層噴水。下注於池。譬曰千花結頂。塔之南。石筍林立。曰石筍。譬曰折而北。則接十字亭。亭額曰萬籟。筍其東。曲徑通幽。花木蔚翳。綠於西南者。為松筠綠陰。其西有山高下植梅。山頂築一小茅亭。曰梅

壑。循壑而行。至水心草廬。西曰蘭亭。亭前。前瓦長堤。遍植垂柳。曰柳堤。試馬。隄之西。有沼曰阿耨池。池北有屋三間。為日本式。雜花繞砌。曰阿耨北舍。其北為藏經閣。復折而北。為新闢之園。西為倉聖明智女學。廂凡五重。曰崇禮堂。曰燕饗堂。左曰肄成。茅。右曰芬若。椒。樓曰慈淑。其旁有禮室。後為跳舞處。餐室。東為迎旭亭。曰興一帶。春濤池相接矣。阿耨北舍之東。松山而間。以竹山嶺。有思潛亭。其麓。關。畦。種菊。曰淡園。園之北。臨河一亭。曰瀟春潭。可於此。棹舟。至水心草廬。亭後。為萬花塢。其南有橋曰渡月。過此曰煙水。其北接梅園。中降有雲海。後有長廊。以藤蘿為之。沿廊。循徑。橫隔一河。有小橋曰玉蟬。可通。類伽精舍。舍之前。為養生池。池上有亭曰鑑池。池後。有春暉樓。其東。有家祠。在焉。至此。園景。為一結束。而循海棠庭。以入歐風。東漸閣。即鐘樓也。閣下有流水。與黃浦。通。潮。至時。有聲。泠泠。額曰聽濤。過此。西行。為紅葉村。前。為廣倉學。君。為名流。著書。講學之所。簪之上。曰待雨樓。四面。臨空。古樹。森立。君之南。榜曰賢者樂。此。北。有長廊。接。亦

亭二。曰椒亭。曰風來。其南。開大路。竹柏。攪攪。夾道。蔽日。如行森林中。由此。入月。在亭。至仙樂阿。其前。為觀壽堂。堂五楹。有樓。翼然。左右。廊宇。宏深。曰巢雲。曰蓮勝。迤西。曰文海閣。閣上。富藏書。皆四庫。所未列者。再西。曰西爽齋。與。後樓。相對。時。閣。左。有石峯。曰松脊。曰寒山。片骨。皆嶙峋。有奇致。其南。為天演界。劇場也。天演界之東。護以竹屏。有半面亭。蒙鶴於中。曰駕鶴。亭外。假山。石。如羅致。几案。然。假。山。之。上。有亭。曰環翠亭。亭外。草地。花。圃。參。差。相。接。可。通。車。馬。南。有。舊。稱。湧。泉。今。襲。其。名。朱。關。綠。篔。環。其。前。後。中。開。一。洞。門。署。曰。滴。泉。小。築。誌。古。蹟。也。由。此。而。南。曰。一。帶。春。曰。澹。池。又。與。文。海。閣。西。爽。齋。密。邇。蓋。昔。以。東。西。一。水。為。內。外。之。界。畫。至。民。國。十。年。新。屋。成。並。梅。園。阿。耨。北。舍。均。隸。內。園。而。湧。泉。小。築。以。外。周。帶。歐。風。東。漸。登。折。為。外。園。

勤耕花園 恒豐路底。遂吾廬 徐家匯路(謹記橋東)。後臨肇家。浜。占。地。不。甚。廣。結。構。頗。佳。多。假。山。皖。人。程。氏。之。別。墅。也。

精武公園 倍開爾路二五三〇號(大連灣路東)

德國公園 徐家匯路(貝勒路口)

澄園 莫羅路二號(愛多亞路口)

潘阿四花園 勞勃生路(潭家渡相近) 占地廣。多。卉。木。西。人。所。有。人。不。知。其。名。皆。以。潘阿四花園名之。

學園 福煦路郵縣周鴻孫築。建築皆西式。多花木。每裝花盛會。學園所出。恆列首選。

憩園 憶定盤路

憩園 肇周路。呂耀廷築。可賃為禮堂之用。

墓園 靜安寺路(戈登路口) 為奚墓。銜別業。

親睦公墓園 西南鄉漕涇路(漕河涇鎮相近)

龍華桃花 龍華鎮在城西十八里。鎮有寺曰龍華。古刹也。建於吳赤烏十年。民國十年重葺之。且修塔焉。寺有井二。曰龍井。一清一濁。自高昌廟往。夾道皆柳。柳外皆桃

樹蓋鄉人多以種桃爲業也。桃花盛時。士女傾巷出游。頗極一時之盛。

賽花 賽花之會。歲必數次。舊曆二三月。邑廟園內有蘭花會。旅滬西人。每歲春秋二季。亦有賽花之舉。中外花草。均可與賽。會場設於南京路市政廳或黃浦灘路公園。中入覽費每人一元。

贈泉別墅 霞飛路四九〇號。

二 遊戲場

上海各遊戲場。佈置精美。入其中者。如山陰道上。應接不暇。每日自下午一時起。夜十二時或一時止。有大鼓。女校書。會唱。說書。灘簧。雙簧。口技。宣卷。歐美。寬術。三弦。拉戲。活動影戲。髦兒戲。女子新劇。文武戲法。藝術團等。分設各樓。至最高一層。即爲厚頂花園。花木雜陳。空氣頗足。以望遠鏡觀之。黃浦則見帆船。矗立。煙雲。颯天。遊戲之外。可助體育者。則有大力鐘。毬。壘。場。溜冰。揚。彈子。房。等。可廣智育者。則有奇禽。怪獸。哈。哈。鏡。等。至於飲食。則歐美。大菜。京。蘇。大菜。素菜。麵。等。無不應有盡有。門票。各家不同。自一角至三角。西餐券一元。客購菜

券而入。即不必另購門票。酒與小帳另計。茲將各遊戲場地址列後

- 小世界 新北門內福佑路
- 大世界 愛多亞路(西新橋南境)
- 天韻樓 南京路(英華路口)
- 先施樂園 南京路(浙江路口)
- 神仙世界 浙江路(福州路角)
- 新市游藝場 梧州路
- 新新花園 貴州路

三 跳舞場

- 巴黎飯店 西藏路(寧波同鄉會隔壁)
- 月宮 北四川路
- 安樂宮 愛多亞路三洋涇橋
- 桃花宮 西藏路一品香旅社內

四 本國戲園

上海戲園。始尙崑腔。後則所尙爲京調。秦腔及文明戲。今則并秦腔亦不復聞矣。日戲。惟星期日開演。而不及夜戲之佳。夜戲之最佳者。又在最後。約在十二點前後。故聽夜戲。不必太早。以八時前後往。爲宜。惟須預爲定座。夜戲。每位費者一元餘。廉者

數角。日夜戲單。載明數目。日戲常廉於夜戲。果餌每碟一角。茶每壺一角。今將各戲園住址。電話。列之於左。

- 上海舞臺(京劇) 福州路(雲南路角) 電話一〇五九五
- 大舞臺(京劇) 漢口路(天新街西) 電話一〇五九二
- 丹桂第一臺(京劇) 福州路(大新街口) 電話一三七〇二
- 天蟾舞臺(京劇) 九江路(大新街西) 電話一三七〇二
- 共舞臺(京劇) 鄭家大橋大街 電話一三五二七
- 更新舞臺(京劇) 開北蒙古路(開封路西) 電話四四〇〇二
- 笑舞臺(昆劇) 廣西路(汕頭路角)
- 廣舞臺(粵劇) 開北虬江路一二號(北四川路西)

五 外國戲園

西人演劇。於唱歌跳舞。甚爲注意。且男演男劇。女演女劇。常演者。除圓明園路之蘭姆。南京路之謀得利。外。靜安寺路則有夏令。配克。北四川路則有愛普。應。又皆兼演電影。戲禮。查客。寓亦有劇場。而不常

演。價目一二三元不定。包廂大約每間十五元。當演劇時。不得吸烟。食物。必俟休息時。入一別室。始可爲之。

六 影戲

影戲一項。初僅各外國影戲院。及少數中國戲院。映演。所映演者。全係外國影片。風俗人情。每多隔膜。故民衆不甚感覺。興趣。年來中國影戲事業。突然發達。自製影片甚多。觀衆漸普遍於一般社會。故影戲院之開設。日漸加增。價目自一角至一元餘。不等。今將各影戲院之地址。電話。列下。

- 上海大戲院 開北虬江路(北四川路口) 電話四三三二
- 中山大戲院 梧州路(四卡子橋) 電話四二二五
- 中央大戲院 北海路(雲南路角) 電話一三二五
- 中華大戲院 吉祥街一〇五號(愛多亞路南) 電話一九一一六
- 孔雀東華戲院 霞飛路四八六號
- 月宮影戲院 北四川路 電話四四三九九

- 世界大戲院 開北寶興路(貴州路) 電話一七一〇四
- 卡爾登影戲院 派克路二號 電話三三四一
- 卡德影戲院 卡德路一二〇號 電話三二八七八
- 光陸大戲院 博物院路二二號 電話一九二〇八
- 共和影戲院 中華路(方板橋口)
- 百星大戲院 老靶子路福生路口
- 明星大戲院 北四川路(橫濱橋北) 電話四一一六七
- 虹口大戲院 乍浦路一一二號(海寧路南) 電話四〇一四八
- 夏令配克影戲院 靜安寺路一二七號(卡德路口) 電話三〇一四七
- 城南通俗影戲院 中華路(大東門南) 電話一七〇六一
- 奧飛姆大戲院 極司非而路一三六號 電話二七五一四
- 奧迪安大戲院 北四川路一〇七八號

- 愛普應影戲院 北四川路(靶子路南) 電話四二五二
- 新中央影戲院 海寧路二四號 電話四二二三
- 新愛倫影戲院 海寧路九八三號(北四川路西) 電話四四四二〇
- 萬國大戲院 西華德路八七號(亞德路口) 電話四四九八五
- 開北大戲院 蒙古路(大統路角)

七 牛馬戲

牛馬戲不常有。演時大抵張廣幕爲場。場圓形。中央爲奏技處。觀者環坐四周。場有奏樂處。鈴動樂作。演技者聯翩而出。騎術極精。初用常法。騎馬。循場而走。繼則立於馬背。或以兩膝跪於馬背。且走且跳。索。或令馬走方步。其始馬首尙有韁。迨後則盡去之。或一人立於場中。舉鞭爲號。馬即如法作種種遊戲。又能馴伏獅虎及象等獸。驅使之無異於驅馬。又能倒立。以手代足步行。或跨一輪。上十數層之階級。或上懸空之梯。或步行於鐵絲之上。或以種種方法。踏腳踏車。最妙者爲翻棍。其身手之敏

捷。無異飛鳥。入覽費與外國戲之看資略同。

八 書場

說書有文武之別。說文書者。一人曰單搗。二人為雙搗。手彈三弦。且說且唱。所說大抵為三笑。白蛇傳。玉蜻蜓等。說武書者。不用樂器。手持破扇。拍以木尺。呼風喝雨。能形容哪吒太子三頭六臂之妙。所說大抵為封神傳。三國志。水滸等。說文書者。間有加唱。雖近來書場所存者無幾。大概附設於茶寮中。有午後開場者。有晚上開場者。其價多則一角。少則數十文。各遊戲場內亦附設之。

九 各種遊藝

京戲、提線戲、雜貨(申蘇)、文武戲法、口技、拉戲、雙簧、滑稽、宣卷等等。如家有喜壽慶賀等事。均可令其至家演唱。名為堂會。價目除聲鳴班京戲係七十元外。其餘自十餘元起。至多不過三十元。今將其名稱地址列下。

人人笑(口技) 大世界後新有慶里一七

丁少蘭(申灘) 自來火行西街瑞福里六號

王一飛(戲法兼童子武術花裝雙簧) 自來火行街楊子里三三號

王美玉(女子蘇灘) 雲南路裕德里

王彩雲(蘇灘) 北福建路三泰街三四四號

王無能(笑嚕嚕文明戲) 南京路大慶里南街二二三號

王筱新(申灘) 霞飛路居安里一號

田永奎(戲法) 北海路一四四號(中央大戲院對面)

白玉泉(蘇灘) 霞飛路居安里一號

吉評三(戲迷相聲) 西新橋德順里五號

朱媛媛(申灘) 北京路宋家街四八〇號

朱寶興(寧波南詞) 北泥城橋福里一號

百祿登(新戲) 南京路德裕里

江笑笑(獨脚新戲) 北福建路三泰街三四四號

吳品如(戲法) 汕頭路三號

沈易書(拉戲) 廣東路(望平街口)

衛合演) 南京路德裕里二〇號

蔣婉貞(蘇灘) 汕頭路三號

錢鳳弟(女子蘇灘) 雲南路民和里右街四一七號

聲鳴班(京劇男女合演) 菜市街(餘慶里口)

聲舞臺(提線戲) 菜市街(餘慶里口)

鴻舞臺(提線戲) 北海路朝陽樓西鴻春堂

歡喜團(周杏泉及周慧珍中西戲法戲迷四簧) 雲南路福昌里

一〇 總會

商業各幫。俱有總會之設。名為總會。實則麻雀賭場也。欲設總會。須向工部局領取執照。茲將著名總會住址列後。

公餘總會 威海衛路二六號

長春總會 廣西路七二號(汕頭路南)

信義社 東西華德路潤德里七四號

寄閒廬 江西路三和里一一七號

通惠居 南京路餘興里五一二號

寧商總會 愛多亞路二〇八號(大世界對面)

周筱虹(蘇灘兼雙簧) 梅白格路人和里五街八三五號

花月英(申灘) 西新橋福昌里張素蘭家

施春軒(申灘) 殺牛公司對門同康里二三號

施湘雲(蘇灘兼戲法) 大世界東新揚子里

星期團(滑稽新戲) 大世界北首育仁里

科天影(魔術兼新劇) 北海路遠東飯店

對過亞東魔術研究學社

胡壽慶(戲法) 雲南路福昌里

范珍珍(蘇灘) 南京路大慶里二二三號

夏鶯鶯(蘇灘) 北泥城橋西鴻興里第一家

孫如娥(蘇灘) 雲南路福昌里

張美雲(申灘) 雲南路福昌里第三家

張素蘭(蘇灘) 雲南路福昌里

張鳳翔(雙簧兼戲法) 上海舞臺北首老民和里

莊月娥(蘇灘) 牛莊路(新新公司後面)

莫悟奇(戲法) 勞合路德靈里口松石山

最鴻總會 武昌路新慶里二六五號

寧商總會 北四川路七號(武昌路北)

寧賢總會 天潼路四〇號

一一 棋局

一二 彈子房

邑廟之四美軒。南泥城橋之龍園有之。各遊戲場均有之。每盤取費。木彈一角。檯彈二角。此外如青年會及各俱樂部亦有之。

一三 票房

非伶人學習京戲。曰票房。寧波路雅歌集及久記社。每月會費均二元。學習諸劇。如唱作純熟。亦可現身舞臺。其名曰票友。客中。

久記社票房 寧波路二七六號中

大同票房 新北門內沉香閣對街二三號

正韻社票房 寧波路渭水坊二五二號

恆社票房 城內西倉路一二六號(西倉橋路北)

律和票房 西藏路東武里五〇七號

雅歌集票房 寧波路顧家街一六號
暢社票房 東有恆路三〇四三號
繡雲集 浙江路南福興里二五四號
蘭社票房 北海路越軍坊末家

一四 賽馬

每歲春秋二季。旅滬西人必有賽馬之舉。賽馬場在靜安寺路（南京路中泥城橋西）形圓。廣可數里。內設木欄。分為數圈。中央細草如毡。為拍球之所。外圍為賽馬處。賽時或七八騎。或十餘騎。各衣彩衣。勒馬立於場之西北隅。黑柱下。鈴動馬發。循欄疾走。以先至黑柱處為勝。如是者三日。向例以星期一始。星期二休息。二日至星期六復賽。且有跳派之舉。派累土為之。長丈許。高約三尺。以馬能躍過者為勝。西人視此舉甚重。賽日海關郵局各銀行各洋行午後均停辦公。勝負絕巨。華人觀賽之處。則有跑馬總會。在馬霍路。每人取費二元。四天券每人六元。

商務

印書館

附設

函授學社

我國之有函授學校自本社始。開辦迄今已十六年。學員共有三萬二千餘人。畢業而升入大學者。出洋遊學者。遊學歸國已在社會任要職者亦五千六百餘人。各界青年有志求得左列各科之學識者。隨時可以報名入社。

社長 何炳松先生
幹事長 周由塵先生

講義完善 改卷精速

取費低廉 成績最著

隨時可以 報名入社

已開辦

下列五科

國文科 國語科 英文科 商業科 算學科

社址 上海寶山路

簡章承索即寄



教科
適用

地

圖

商務
印書館
出版

◎教室張掛用

- 中華最新地圖……………一幅八角
- 中華大地圖……………一幅一元八角
- 中國全圖……………一幅一元八角
- 中國地勢圖……………一幅一元
- 中華分道圖(附表)……………一幅八角
- 世界大地圖……………一幅二元
- 世界最新地圖(附表)……………一幅一元
- 最新兩半球圖……………一幅七角
- 亞洲最新地圖……………一幅七角
- 歐洲最新地圖……………一幅七角
- 坤輿方圖……………一幅八角
- 坤輿東西兩半球圖……………一幅一元二角
- 以上各種裱工另加
- ◎初等教育適用
- 高級中華新地圖……………廿六幅四角
- 小學中華新地圖……………廿六幅七角
- 高級世界新地圖……………三十幅乙種五角

◎中等教育適用

- 中國簡要新地圖……………一冊六角
- 世界簡要新地圖……………一冊六角
- 簡明中國地圖……………廿六幅五角
- 高小中國地圖……………一冊三角
- 高小外國地圖……………一冊五角
- 中國形勢一覽圖……………一冊一元三角
- 世界形勢一覽圖(附說)……………一冊一元二角
- 中國新興圖……………一冊五角
- 本國新地理圖說……………一冊一元
- 實用世界新地圖……………一冊一元五角
- 世界新形勢圖……………一冊八角
- 袖珍中華新興圖……………一冊七角
- 袖珍世界新興圖……………一冊七角
- 歷代疆域形勢一覽圖……………一冊一元五角
- 尚有多種不備列

上海指南卷六 實業

甲 金融類

一 會計

- 大美查賬局 九江路六號(黃浦灘口)
- 王梓康 北京路三二號
- 江萬平 北車站升順里二號
- 通訊處 北京路二號
- 克佐時洋行 黃浦灘路二八號
- 步維賢 愛多亞路三九號
- 沈佩仁 四川路二一七號
- 俞希穆 愛多亞路五〇號
- 孫鍾堯 愛多亞路二五號
- 徐永祚 愛多亞路三六號(通易銀行樓上)
- 宜耀先 北京路五〇號
- 陳景新 霞飛路尚賢坊二三號
- 湯笙 廣東路二號
- 童詩聞 北京路一〇〇號

華商查賬局 北浙江路三七〇號(界路口)

- 達理 愛多亞路四號
- 潘序倫 江西路六二號
- 鄭世察 江西路B五一號
- 薛邁羅洋行 愛多亞路七號
- 顧憲成 北浙江路三七〇號(界路口)

二 金

- 久泰德記 九江路五號
- 大順 南京路東陸坊三六號
- 大豐永 貴州路一五八號
- 大豐恆 南京路一一九號(山西路即益湯街東)
- 五昌祥 山東路即望平街六號
- 元亨 天津路富康里四一九號
- 元春 北京路慶順里五九號
- 元盛永 甯波路安定里四一七號

元興永 江西路三和里一三〇號

- 天裕水 天津路景行里
- 內興 九江路證券里三九九號
- 永昌 甯波路永清里八四號
- 永泰 北無錫路一二〇號(直隸路東)
- 永盛豐 福州路懷遠里一〇七號
- 永豐 小東門內方浜路五七八號
- 中康 甯波路同和里二二三號
- 同豐永恒記 南京路三八號半(河南路即地球場西)
- 宏興永 寧波路興仁里四四號
- 志豐永 天津路惟慶里四五六號(福建路東)
- 成豐永久記 山西路即益湯街
- 信亨 北京路慶順里四三號

信和 福州路懷遠里一〇七號

- 信昌 湖北路即大新街吉慶坊三八二號
- 信康 漢口路大新坊一一七號
- 信康 浙江路新清和坊一一九號
- 恆元永 北無錫路同益里一二三號
- 恆昌永 浙江路南香粉街八九號
- 恆興 愛多亞路三六號(四川路四)
- 晉亨 九江路五號
- 晉昌永 北京路慶順里四五號
- 晉康 九江路五號
- 晉祥 山東路如意里二五號
- 泰和 北無錫路福興里一二二號
- 泰康潤裕記 山西路即益湯街一九五號(絲業會館口)

上海指南

卷六 實業 金融類

滙恒 黃浦灘路一六號 祥泰永記 甯波路一三九號 (山西路即盆湯街西) 森昌永 山西路三一號 順利同記 博物院路二四號 匯源 南京路六九號 慎餘 廣西路渭水坊二五〇號 源康祥 九江路五號 裕成永 北京路慶順里四三號 裕昌永 七浦路懷德里五二九號 裕康永 甯波路隆慶里一〇四號 裕發永 寧波路景行里九七號 裕豐永 南京路集益里九八號 鼎康 天津路鴻仁里Q五一六號	潤昌泰 廣西路渭水坊二五〇號(牛莊路口) 潤昌裕 九江路五號 震昌祥 甯波路興仁里三八號 鴻康 漢口路大新坊一一七號 益昌永 北無錫路同益里一一三號	上海國民商業儲蓄銀行 愛多亞路三一號 大生銀行 南京路集益里九六號 大英銀行 黃浦灘路六號 大通銀行 九江路六號(黃浦灘路口) 大陸銀行 天津路二八號(河南路即拋球場角) 女子商業儲蓄銀行 南京路(直隸路口) 山東商業銀行 山西路(天津路角) 工商銀行 北京路五〇號 中央銀行 九江路(黃浦灘路角) 中孚銀行 仁記路二五至二七號 中南銀行 漢口路七號 中國銀行 黃浦灘路二二號(仁記路角) 中國通商銀行 黃浦灘路七號 虹口分行 乍浦路口八號	(天津路角) 南市分行十六鋪外灘七〇號 中國實業銀行 天津路五一九號(江西路東) 中國興業銀行 南京路二五號 中國儲蓄銀行 河南路即棋盤街五〇二號 中華銀行 北京路一〇二號 中華匯業銀行 福州路五號(黃浦灘路相近) 中華實業銀行 南京路一一號 中華勸工銀行 南京路P六〇號 四明商業儲蓄銀行 北京路八六號(江西路角) 正大銀行 江西路B五一號 正元商業儲蓄銀行 愛多亞路四一至四三號(三洋涇橋東) 正義銀行 江西路六二號 永亨銀行 天津路乾記街一號半 交通銀行 黃浦灘路一四號(德華銀行舊址漢口路角)
--	--	---	---

三 信託

四 銀行

上海通易信託公司(兼保險) 北京路一二六號
中央信託股份有限公司 北京路九八號
通商信託公司 南京路餘興里五二一號
上海日夜銀行 愛多亞路
上海商業儲蓄銀行(簡稱上海銀行) 甯波路九號 虹口分行北四川路一五號(文監師路北) 滬甯車站分行界路(克龍海路東)

有利銀行 黃浦灘路二六號(北京路角) 江南銀行 寧波路三五號(江西路西) 江蘇銀行 江西路A五一號(甯波路北) 江蘇興業銀行 寧波路一〇號 百匯商業儲蓄銀行 天津路五二五號 和豐銀行 九江路九號 和嘯銀行 四川路七四號 明華銀行 北京路一一二號 東三省銀行 天津路五三三號 東方商業銀行 北京路九〇號 東方匯理銀行 黃浦灘路二九號(外白渡橋相近) 東亞銀行 九江路C一號 東萊銀行 河南路即拋球場五〇七號(天津路口) 花旗銀行 九江路二號 直隸銀行 山西路即盆湯街福星坊大成行內 金城銀行 江西路二二號	信通商業儲蓄銀行 河南路即拋球場二九六號 美國運通銀行 九江路一四號 美華銀行 河南路即拋球場一八三號 美豐銀行 南京路一五號(四川路角) 香港國民商業儲蓄銀行 江西路(甯波路口) 浙江實業銀行 漢口路一四號 虹口分行百老匯路(閩行路東) 浙江興業銀行 北京路七八號(江西路角) 國華銀行 寧波路六三號 倬敘儲蓄銀行 天潼路一五二號 號一五三號 荷國安達銀行 九江路一六號 通和銀行 寧波路二號 通易銀行 愛多亞路三六號(四川路西) 麥加利銀行 黃浦灘路一八號(南京路外灘南)	富源銀行 河南路即拋球場一四號(九江路角) 華大商業儲蓄銀行 天主堂街五二號 華比銀行 四川路七四號 華義銀行 九江路一六號 匯通商業儲蓄銀行 愛多亞路九七號 匯豐銀行 黃浦灘路一二號(福州路角) 新華商業儲蓄銀行 江西路五一號 義品放款銀行 黃浦灘路七號 裕津銀行 寧波路七六號 道一銀行 河南路即拋球場四二七號 道生銀行 仁記路一六號 農工銀行 北京路一〇四號 嘉定商業銀行 南市裏馬路 聚興誠銀行 九江路一四號 蒙藏銀行 寧波路S四四一號 遠東銀行 四川路二九號半 廣東銀行 寧波路八號	濟東銀行 寧波路S四二八號(河南路即拋球場東) 隴海實業銀行 江西路五一號 勸業銀行 北京路六七號 鹽業銀行 北京路一〇〇號(四川路角)	五 匯兌 一大股份有限公司 南京路德馨里五九號 三晉源 江西路三利里後街一四四號半 大連儲蓄公司 博物院路二四號 大德昌 寧波路四四〇號(江西路口) 大德恆 寧波路七六號源記棧內 大德益記銀號 天津路祥康里Q四七四號 大德通 三和里一三五號半 方記 北京路慶順里六〇號 天一局 法租界福建路一號
--	--	--	---	---

天順祥 北山東路三五號 功成玉 寧波路四二〇號東興和行內 北京大源銀號 九江路六一號 天和公司 永康 民國路民國里六號 京都義興 南京路集益里一〇〇號 東三省官銀號 天津路五二九號 恒泰 廣東路一號(江西路口) 炳記 民國路五五號(福佑門北) 泰和昌 江西路(五福里口) 郭德大 西棋盤街二號 陳源大 愛多亞路三六號半(二洋涇橋西) 華陳公司(國外匯兌) 江西路六二號 彙大 百老匯路二六五號 義成銀號 南京路集益里一〇〇號	裕和泰 寧波路三一號 裕盛源 (兼糧食) 新永安街龍安里二號 鼎昌 北京路鴻生里一三七號 福建大有福錢莊 帶鈞橋壽康里三號 德大和 民國路三五號(洋行街口) 駐滬和記洋行總匯兌處 白克路珊家園一八號 興泰 福建路餘興里五二三號 蕪湖商辦安徽銀行上海辦事處 天津路集益里 鴻泰 紫來街儲德里八號	仁大永記 南市大碼頭路一五三三三號 五豐 河南路即拋球場吉祥里 大德金記 天津路祥康里四七四號 九如 西華德路三號(閔行路西) 西	仁大永記 南市大碼頭路一五三三三號 五豐 河南路即拋球場吉祥里 大德金記 天津路祥康里四七四號 九如 西華德路三號(閔行路西) 西
仁大永記 南市大碼頭路一五三三三號 五豐 河南路即拋球場吉祥里 大德金記 天津路祥康里四七四號 九如 西華德路三號(閔行路西) 西	仁大永記 南市大碼頭路一五三三三號 五豐 河南路即拋球場吉祥里 大德金記 天津路祥康里四七四號 九如 西華德路三號(閔行路西) 西	仁大永記 南市大碼頭路一五三三三號 五豐 河南路即拋球場吉祥里 大德金記 天津路祥康里四七四號 九如 西華德路三號(閔行路西) 西	仁大永記 南市大碼頭路一五三三三號 五豐 河南路即拋球場吉祥里 大德金記 天津路祥康里四七四號 九如 西華德路三號(閔行路西) 西

六 錢莊

仁大永記 南市大碼頭路一五三三三號 五豐 河南路即拋球場吉祥里 大德金記 天津路祥康里四七四號 九如 西華德路三號(閔行路西) 西	仁大永記 南市大碼頭路一五三三三號 五豐 河南路即拋球場吉祥里 大德金記 天津路祥康里四七四號 九如 西華德路三號(閔行路西) 西	仁大永記 南市大碼頭路一五三三三號 五豐 河南路即拋球場吉祥里 大德金記 天津路祥康里四七四號 九如 西華德路三號(閔行路西) 西	仁大永記 南市大碼頭路一五三三三號 五豐 河南路即拋球場吉祥里 大德金記 天津路祥康里四七四號 九如 西華德路三號(閔行路西) 西
---	---	---	---

志誠裕記 (北市匯劃)河南路即拋球場濟陽里三三七二號 和記 天津路恆源里底 怡大永記 (北市匯劃)寧波路同和里S二五號 怡春 南市吉祥街 承裕 (北市匯劃)寧波路與仁里S六〇號 長盛德記 (北市匯劃)天津路泰記街五一號 信成 (北市匯劃)寧波路S一六號(江西路西) 信孚 (北市匯劃)河南路即拋球場吉祥里三三四號 信康 河南路即拋球場如意里三一〇號 信裕 (北市匯劃)天津路泰記街五〇號 厚吉 密勒路六七號(文監師路南) 厚豐 北京路福興里五九號 恆祥永記 (北市匯劃)寧波路與仁里四二號	恆隆 (北市匯劃)河南路即拋球場濟陽里三三七九號 恆裕 北京路慶順里六四號 恆興 (北市匯劃)寧波路同和里S二四號 春元 天津路四四號(河南路即拋球場西) 春茂 南市裏馬路四六號 致和永記 寧波路與仁里三三七號 致祥 (南市匯劃)南市豆市街吉祥街一七號 振泰 (北市匯劃)天津路阜成里二〇號 晉德 南市豆市街棉陽里一三三至一三九號 泰和勤記 河南路即拋球場二七五號(北京路北) 益大 (北市匯劃)寧波路S三三號(與仁里口) 益昌 (北市匯劃)天津路永安里六〇號 益豐 (北市匯劃)寧波路同和	里S二六號 乾元 (南市匯劃)南市花衣街施家街五號 祥和 廣東路三一八號(平翠街東) 祥裕 (北市匯劃)寧波路與仁里四三號 富豐 山東路一一號 蕙康 四川路八五號 敦餘泰記 河南路即拋球場吉祥里三三二號 滋康 (北市匯劃)天津路泰記街四六號 萃康 天主堂街同仁里四一號 順康 (北市匯劃)天津路祥康里四七五號 順餘和記 閔行路五四號 隆泰 北京路美仁里六九號 匯和 (北市匯劃)寧波路與仁里六二號 慎益福記 河南路三三一號 源昇 (南市匯劃)南市花衣街吉安街四四九七號	瑞昶盛記 (北市匯劃)寧波路七〇號(吉祥里口) 義生 (北市匯劃)河南路即拋球場濟陽里三三七三號 義昌聯記 (南市匯劃)南市豆市街業盛里七號 義泰 百老匯路一一一九號 義源元記 南市裏馬路吉祥街一八號 裕大 天津路一九號(河南路即拋球場東) 裕成 天津路惟慶里四五三號 裕隆 河南路即拋球場如意里一七號 裕源福記 寧波路同和里S二〇號 銀大 河南路即拋球場望雲里一五七號 鼎元 天津路四三號(河南路即拋球場西口) 鼎姓元記 寧波路同和里二二號 鼎康源記 (北市匯劃)天津路
--	---	--	--

惟慶里四五六號
鼎盛 (北市匯劃) 天津路阜成里二三號
聚康 (北市匯劃) 天津路一二號 (江西路西)
聚康 西華德路三二四八號三二四九號 (中虹橋西塊)
聚盛 河南路三六七號
福和祥 公館馬路二二號
福泰 北京路慶順里五四號
福康 (北市匯劃) 寧波路三四號 (與仁里口)
福源 (北市匯劃) 寧波路六四號 (與仁里口)
億成 河南路即拋球場如意里三〇號
慶大 天津路一八號 (河南路即拋球場東)
慶成 (北市匯劃) 寧波路S三二號 (河南路即拋球場東)
寶裕 (北市匯劃) 寧波路與仁里S四一號
德泰新 南市如意街八二號八

三號 (耶家橋相近)
德和 (南市匯劃) 南市施家街七號
德餘 北京路二八二號二八三號
德豐 南市老馬路裏關橋一六七號
衡九 (南市匯劃) 南市豆市街業盛里二號
衡吉銘記 天津路恆源里四六〇號A
衡通 (北市匯劃) 寧波路與仁里五七號
衡餘 寧波路S一三七號 (山西路四)
謙泰德記 四川路二二六號 (寧波路口)
鴻大 愛多亞路二〇八號 (山東路口)
鴻祥 (北市匯劃) 天津路富康里四一號
鴻勝 (北市匯劃) 天津路源遠里一五號

鴻豐 寧波路與仁里S四八號
銓康 公館馬路五八號 (吉祥街東)
鎮興 天津路二六號
寶和 (北市匯劃) 天津路泰記街四七號
寶豐 河南路即拋球場三六三號

附錄上海錢業公會修正營業規則
十二年八月十六日

第一條 本規則係上海錢業公會入會同業公訂之營業規則。故定名為上海錢業營業規則。第二條 營業時間每日自上午八時起迄下午七時止。但認為必要時得延長之。第三條 例假日期如左
一 國慶日 (即陽曆十月十日) 依假一日。
二 陽曆元

日依假一日。
三 陰曆新年 (元旦起迄初四日止) 依假四日。
四 陰曆端午中秋各依假一日。
第四條 營業範圍如左
一 各種存款。
二 信用放款及抵押貸款。
三 抵押往來透支。
四 各種期票之貼現。
五 買賣生金生銀及貨物押匯。
六 其他關於錢業固有之習慣事業。
第五條 設立市場如左
一 北市寧波路隆慶里。
二 南市豆市街濟陽里。
第六條 行市
一 銀圓及各種輔幣行市。每日分兩市。由市場視市上供求緩急。公定相當行市。懸牌公布之。
二 銀拆行市辦法。與本條 (甲) 項同。
第七條 利息
一 同業銀拆。最高以七錢為

限。
一 往來存款。按月由本公會召集同業公決。但最低以二兩計算。均以九五扣算。
二 各種存款。利息視市上供求緩急酌定之。
三 往來欠息。視往來存款。照加備往來存款。未及四兩五錢時。仍以四兩五錢為底碼。
四 各種押款放款及貼現利息。視市上供求緩急酌定之。
第八條 票貼及票力
一 本埠或外埠往來票貼。最多以五錢為限。
二 本埠或外埠往來票力。最少以一錢為始。

第九條 收解

一 各往來戶付款與莊家。須隨帶摺子。即時入帳。倘未帶摺子。以回單為憑。
二 各往來戶向莊家支款。須隨帶摺子及蓋章憑條。或支款人自出蓋章支票。如有知照送款。仍須蓋取回單。
三 各往來戶以支票

向莊家持換本票或支取現款。支款人須在支票上分別加註 (請換本票) 或 (支取現款) 等字樣。並加蓋圖章。方可照辦。
一 各存款戶向莊家收支款項。均須隨帶摺子。即時入帳。
二 凡收解銀洋。其票據上加蓋圖章字樣。圖章者。均以匯劃銀洋收付。如當日持票取現。概歸次日照付。
三 各業託解銀行之款。付帳須追前一天。如遇銀拆緊迫時。當酌定之。
四 本埠或外埠付來各種鈔票。過午即收。次日之帳。如遇銀行假日。俟其假滿次日收帳。
五 莊家收入款項。一經入帳。即應作準。不論是否為債務人歸還。入帳後。縱發生何種糾葛。或訴訟。均不得將入帳之款。提回。或受其他方面之支配。
六 各業託收電匯銀款。或因電報字碼稍異。請求莊家擔保者。不得在收銀單後。蓋用圖章。

作為保證。須另繕蓋章保單。寫明擔保銀數及期限。逾期作廢。字樣。或俟信到。將原單收回。
一 各戶與莊家往來交易。如於收付款項上。發生爭執。或其他糾葛。悉以莊家簿據為準。
第十條 各種放款辦法
一 信用放款。分定期活期兩種。定期放款。到期照收。如未到期。欠款人欲提前歸還。應得莊家同意。但莊家認為必要時。雖未到期。亦得隨時收回之。活期放款。隨時催令清還。不論為定期或活期。欠款人如於放款莊家。另有存款。或抵押品。變賣項下之餘款。莊家均認為信用放款之保證。得對付欠項。如尚不敷。仍得向欠款人催索。補足。如有餘款。亦交回欠款人。或其法律上之代表人。欠款人不論破產與否。或受法律上其他之處分。均不得對於放款莊家。因本項規定所得之保證。優先權發

生任何關係。而拒絕其執行固有之權利。
二 抵押貸款。分定期活期兩種。不論定期活期。出抵人交出之抵押品。如到期不贖。得變賣備抵。設有發生貨價未付。或係借借移挪。而來及其他種種糾葛。受抵莊家對於抵押品。得全權變賣。抵償貸款。不論何人。不得依據上述糾葛。情事。或別種理由。干預或抵抗。受抵莊家執行其固有之權利。抵押貸款。不論定期活期。如變賣抵押品所得之價。不足清還欠款。而出抵人於受抵莊家。另有存款。不論任何性質。該莊均得打抵補足。抵押品變賣不敷。清償之數。如抵押品變賣後。除清還欠款本利外。尚有餘款。而出抵人尚另欠該莊別種款項。則該莊仍得將該款。扣抵其一切欠款。此項辦法。業已訂明於本條 (甲) 項內。抵押貸款。到期時。如出抵人備款取贖。而

同時及又欠受抵莊家別種款項者則受抵莊家於必要時除將抵押貸款本利照收外仍得扣留該項抵押品俟其他欠項一一清償後再行交還出抵人不論出抵人破產與否或受法律上其他之處分均不得對於受抵莊家因本項規定而得之固有權利發生任何關係而阻礙其執行。(丙)抵押往來透支出抵人交出之抵押品不論過戶與否但有帳可憑其抵押品之處分與本條(乙)項同。

(丁)活期或定期抵款及抵押往來透支出抵人設有不測情事不論到期與否受抵莊家得登報限期取贖逾期不贖隨時變賣除歸還抵款外或有餘款先還原家信用貸款再有餘款歸各債權公攤設或不足受抵莊家向出抵人另行追償不得與其他信用貸款併理惟變賣抵押品僅數抵款而信用貸款

無着者得與其他信用貸款併理之。(戊)凡以貨物提單有價證券田地契據等項交與莊家而支用款項者即作為抵押貸款論受抵莊家得隨時要求清償如欠款人置之不理該莊即得將其交存之貨物提單有價證券田地契據等項自由變賣以償其所欠之本利如欠款人遇有破產或其他不測情事均照本條(乙)項辦理受抵莊家有優先清償之權。(己)活期放款之定額莊家得隨時增減或索取已放之款項往來戶不得因此向莊家要求任何損害賠償莊家亦不負任何賠償損害之責任。

第十一條 各埠往來辦法

(甲)各埠往來如有委託收解銀兩或銀圓及買賣銀圓等類均以函電為憑。(乙)各埠託解同行匯票到期日互蓋對同印為憑倘欲止付須先期來信

或來電接到後方可照辦如當日來電不能止付。(丙)各埠託解訂期解款倘欲止付照本條(乙)項辦理。(丁)各埠往來如有電報解款須預先咨照另加暗碼押脚否則未便代理倘收款人願轉人擔保得通融之但擔保者須解款莊家所信任。(戊)各埠託辦現金現銀現洋等項不論信託電託一經辦就裝出付帳為準倘中途發生不測概歸託辦人承認。

(己)各埠有贖轉託解款項其憑信及解條或票根均須託解人蓋有託解圖章。(庚)有交款囑收外埠或本埠某家之帳者莊家代收後給予收條或蓋用回單一經入帳及去函通知不論上家如何糾葛均不得將款項取回或有其他之處置。

(辛)交款係遠期票據倘到期不得兌現將原票退還入帳之家。(壬)閩輪到申向無一定

時刻該家信委託收解以及匯票支根除訂明板期外凡有見信收解及見票即兌之款概歸信到之次日照理如次日係星期及銀行假日照銀行例辦理。

第十二條 各種票據種類

(甲)莊票各莊所出莊票除即期外逾期至多以十天為限不得再退。(乙)支票向以押脚之圖章為重倘到期不付執票人仍向立票人追取以杜借票取巧之弊。(丙)註明匯票各埠匯票有見票退幾天者以對票註明日期為准註期之後不能止付倘註票之家設有倒閉得向立票人追取。(丁)板期匯票其性質同支票照本條(乙)項辦理。

第十三條 各種票據掛失止付辦法

(甲)定期存票在未到期之先設遇水火盜賊或途中遺失准

邀同股實保證人繕具正式信函向存款莊家聲明理由掛失止付並登中外著名報紙各一分聲明作廢一面向地方官廳存案過一百日後毫無糾葛可由存款人邀同股實保證人或股實莊號立立保證書向存款莊家請求補給新票倘掛失期內發生糾葛應俟存款人理清後方可補給新票莊家一經補給新票對於其他方面即不負何項責任其掛失之存票不論存沒均作無效。(乙)莊票關係信用甚巨不論何人凡執有莊票者視為現款倘往來戶向莊家出立莊票或已付莊或已買貨或已貼現查明確實有帳可稽有貨可指及自受愚騙票入人手或監守自盜並另有別種關係不論何時不得向莊家掛失止付如實被水火盜竊或確係遺失由失票人出具證書向莊家請求掛失止付並登中

外著名報紙各一分聲明作廢一面向地方官廳存案得暫時止付即由莊家將款項送交本公會暫為保存過一百日後毫無糾葛失票人可覓股實保證人或股實莊號立立保證書再行付款但保證者須莊家所信任倘另有糾葛被莊家查出雖請求掛失止付不生效力如未掛失之先票已照付莊家不負責任如已掛失並照本項規定之手續一一辦妥莊家之款業已付者對於任何方面亦不負絲毫責任其掛失之莊票不論存沒均作無效。(丙)註期匯票如有遺失可由立票人或抬頭人失票人請求掛失止付其辦法與本條(乙)項同。

(丁)板期匯票如有遺失在未付款之先得掛失止付一面仍登報聲明自向立票人收款。(戊)支票如有遺失在未付款之先得掛失止付。(己)股票

專為驗對票之真偽有無糾葛及曾否掛失止付起見來照時由莊家重要職員驗明無誤即行蓋章照票後如有糾葛其辦法與本條(乙)項同。(庚)各種存摺存戶倘遺失存摺須將號數戶名存款數目及遺失情由向莊家掛失其辦法與本條(甲)項同但未掛失以前倘有憑摺支取款項莊家概不負責。

(辛)各業所執各種支票簿往來摺須謹慎收執如有遺失等情即通知莊家未通知以前倘有持票持摺支取款項莊家概不負責。(壬)各莊逐日經收到期各票倘遇立票人不測雖票面塗銷而銀未收到次日仍將原票退還原家惟不得遲至三日倘遲延三日尚未退還歸執票人自理。(癸)莊票遺失有人拾得將原票送還者照前清道光二十一年閩東准成案每千兩酬銀十兩。

第十四條 各種手續

(甲)各業往來存款數目舊曆每月月底由莊家抄送結單其結單總結數目上與清簿總結數目上蓋用騎縫圖章倘有錯誤即查明更正但結單專為核數之用仍以簿據為憑。(乙)各種簿據及摺子收條並各項匯票期票借據抵據保單均照章黏貼印花稅票。(丙)往來有擔保者須繕立保單寫明擔保的數并全年利息擔保人負完全責任其保單按年一換。

(丁)各業向銀行做先收各埠匯票由莊家擔保者如到期不付退回其中有匯水上落可按照南洋銀行前董來信辦法當日向原家買抵或向別家買還。

(戊)莊家向銀行寄庫銀兩或銀圓須當日向寄庫銀行蓋取回單付現款至銀行亦須蓋取回單或簽字。(己)莊家與銀行洋行及各業收取票款不

論支票、匯票、本票及電匯、信匯各款。一經照准照付倘有事故均不能將已付之款追還。

(庚)莊家與本埠及各埠往來收付銀兩或銀圓均憑信摺回單。支票為準備倘有個人私相借貸或其他行為概與莊家無涉。

(辛)莊家解交銀行銀圓須當面估看如成箱者倘一時不及估看商請封箱。銀行須檢點大數再由莊家封箱嗣後祇擔任小數缺少及銅啞等責任。

(壬)銀行與莊家彼此收票。票上須蓋某某親收字樣。倘有票面失蓋圖章。被人冒收及發生意外交涉。均歸失蓋圖章者是問。

(癸)銀行來收莊票。應俟莊家司帳者檢明接收。方不致誤。如收票人不交付檢點清楚。倘有舛錯。與莊家無涉。

第十五條 近來竊票兌金貼現買賣等事。時有近聞。凡接受莊票者。如遇面生中外人等持票

有上列情事。必須詢問店號住處。並覓安人擔保之。

第十六條 莊家為本埠各往來戶代辦現銀圓。須送交檢點後再細束之。

第十七條 莊家股東。設或自己虧倒。而所設之莊號照常營業。倘其合同議據。有外抵內押情事。未於抵押時登報聲明。在前者。概不承認。其股本即備抵各債權。

第十八條 凡被人倒欠。應援照前清光緒三十四年上海晉益升。漢口怡和與怡和利。怡生和等成案。不論官商洋款。一律公收公攤。

第十九條 凡有倒欠行號折價莊款者。須將該股東及經理姓名報告本公會立冊備考。由月報宣布。其嗣後若再營業入會。同業均拒絕其往來。但事後補償者。不在此例。

第二十條 同業

(甲)同業收票。以午後二時為限。逾期歸次日照付。惟舊曆十二月十五日起。以四時為限。大除夕隨到隨付。劃條不在此例。

(乙)同業收票。已於本條甲項規定。惟支票劃條等。遇有原根未會關照。應將原票退回收銀之家。退回之票。至遲以晚六時為限。並聲明退票理由。此係指同行退票而言。外行不在此例。

(丙)入會同業收付銀兩。在五百兩以上。銀圓在五百圓以上。均取公單。當晚至總會彙總。多憑總會劃條向收。缺憑總會劃條照解。倘遇不測。當日所匯銀兩或銀圓。仍憑公單循序倒匯。不得將公單硬札抵數。如自願掉換現銀或現銀圓者。作更現論。

(丁)同業找頭。不論平日年底。均應如數照找。倘有缺少。雖隔年亦得抄賬照補。

(戊)銀拆劃頭加水。不論星期。日假日至大。不得過七錢。多銀

者。或拆或收現。或還次日劃頭。悉聽多家之便。

(己)銀行劃頭。與更現無異。因有加水名目。一經劃出。當夜劃進之家。倘有不測。歸劃出之家。是問。買賣銀圓。不論現貨匯頭。一經解出。亦歸賣出之家擔任。

(庚)莊家向銀行拆銀。本票應寫明某行抬頭。如做抵款。應加註抵押品及數目。

第二十一條 寶銀進出

(甲)收解現寶。有批碼不明者。向公估局改正。如碼單當夜不及批正。收進之家。暫為收存。次日繳同解出者。同至公估局改正。缺少歸解出者承認。批費由本業會館擔任。

(乙)退輕平寶。以下午四時為限。假批以扣足七天為限。有碼單者不在此限。其寶收進之家。先給予回單。再行送還。不得派人跟訂。倘有塗改寶批。暗中漁利。一經指明。確實。當於常會時公告。並於市

揭揚示之。

(丙)莊家解付銀行寶銀碼單。如有重平之寶。應在碼單上註明隻數。

(丁)銀行收出現銀。遇有碼單與寶銀不符。即會同銀行向原家追補。

(戊)滬市元寶。向憑公估批見通用。設遇誤批。灌鉛等寶。凡收用者。估看不真。須用鑿打。見其批碼。仍在分兩無差。方可退換。若灌鉛流出。及批碼糊塗。概不退換。

(己)爐房看寶。含有金質之寶。照照前清光緒二十八年間遊同爐房議定辦法。每隻只許銓銀一分。

第二十二條 入會同業如有停業者。處理如左

(甲)停業莊家。本日莊票及支票。延至當晚十二時。尚未兌付。一律退還原來之家。

(乙)賬箱及重要各件。即由本公會會同該經理協理。共同封固。

(丙)賬理賬員。即由本公會會同該股東。或經理。協理。請公正律師。充

任之。

(丁)存欠各款。均歸理帳員收付。不論何項賬款。不得私相割抵及內轉。

(戊)理賬員查明該莊家虛虧若干。該股東應先行按股照墊。

(己)股東中。倘有存欠款項。存款與各債權。一律辦理。欠款應儘先歸還。

(庚)理帳員。應將各款收集。彙存本公會。不論中外官商。各款及票款。均登報一律公攤。

第二十三條 本規則有未盡事宜。照錢業固有習慣辦理之。

第二十四條 本規則分呈財政部農商部當地各官廳暨租界會審公廨總商會備案。各報公布。

第二十五條 本規則得隨時公議修改。但須照本公會章程第六條辦理。

- 巷三八號
- ### 八 銀爐
- 久泰豐 北京路萬安里一一二號
 - 方記 北京路慶順里六〇號
 - 生源 北京路福興里七四號
 - 同源 北京路種德里一二四八號
 - 同豐餘 北京路萬安里一一八號
 - 利和 北京路福興里六九號
 - 志慶 北京路清遠里
 - 協泰豐 北京路福興里七二號
 - 祥泰 小沙渡路
 - 惠泰 北京路福興里七三號
 - 萃泰 北京路福興里七〇號
 - 萃源 北京路福興里七一號
 - 勤泰洽記 北京路萬安里一一四號
 - 裕豐成 北京路萬安里一一一號
 - 聯源 北京路萬安里一一三號

- ### 九 貸押
- 中法銀公司 愛多亞路三九號
 - 中國銀公司 黃浦灘路二四號
 - 北洋銀公司 山東路二〇三號
 - 安康放款銀公司 廣西路渭水坊二五七號
 - 和生銀公司 界路二二三號
 - 三四號(克能海路四)
 - 恆利銀公司 貴州路(達吉里口)
 - 匯通洋行 廣東路一〇號
 - 匯源信託銀公司 愛多亞路三九號
 - 滄中銀公司 九江路一號
 - 瑞華營業公司 (兼經租) 江西路八號
 - 豐盛實業公司 (兼保險) 四川路二九號

- ### 一〇 典質
- 大昌 廣西路(汕頭路口)
 - 仁康 閘北新民路一三八號

東或經理。理請公正律師。充

公估局 寧波路乾記街二號

南市公估局 南市豆市街恆吉

公估

公估

公估

<p>(大統路口)</p> <p>允元 北山西路一四六二號</p> <p>允昌 北山西路一四六一號</p> <p>(泰安里七街口)</p> <p>可濟 大沽路八九九號九〇〇</p> <p>號(馬靈路東)</p> <p>永康 歐嘉路三〇一號(梧州路口)</p> <p>永慶 北福建路六〇二號(老開橋北)</p> <p>立大 重慶路四〇六號(愛多亞路口)</p> <p>同生 城內華嘉路二六二號</p> <p>同和 東有恆路六一八號六一九號(新記浜路東)</p> <p>同昌 城內西唐家街一二二號</p> <p>同泰 勞勃生路三二一〇號</p> <p>同泰 閘北南梅園路</p> <p>同康 牛莊路三一號(雲南路角)</p> <p>同濟 東西華德路一四三四號</p> <p>(茂海路西)</p> <p>安定 小南門內東黃家路一七</p>	<p>號(興橋街西)</p> <p>沅泰 嘉興路(吳淞路東)</p> <p>宏昌 福煦路安德里口(陸家觀音堂對面)</p> <p>宏昌 海寧路(北河南路角)</p> <p>宏濟 天潼路四七五號</p> <p>來泰 城內方浜路七六號(呂廟東)</p> <p>協來 城內典當街八號九號(三牌樓東)</p> <p>協盛 愛文義路六三號(梅白格路口)</p> <p>和康 東嘉興路一二五八號(哈爾濱路角)</p> <p>和濟 東有恆路(兆豐路口)</p> <p>怡元 廈門路四〇〇號(德豐里口)</p> <p>昇康 吳淞路二八六號(彌禮遜路角)</p> <p>信昌 南市大碼頭(裏馬路西)</p> <p>保昌 廣西路四九三號(寶安里口)</p> <p>南大 公館馬路三一八至三三</p>	<p>〇號(東新橋街東)</p> <p>南昌 吳淞路一五〇七號(武昌路角)</p> <p>恒和 閘北裕通路和樂里</p> <p>恒泰 海寧路一一一四號(伯頓路口)</p> <p>洽順 南市蘆席街五四號</p> <p>振大 南市外鹹瓜街會館街七二號</p> <p>振昌 新北門內舊教場四六號</p> <p>(沉香閣路南)</p> <p>晉大 公館馬路四三三至四三四號(八仙橋街東)</p> <p>晉康 雲南路(北海路角)</p> <p>晉濟 通州路(海勒路角)</p> <p>泰豐 開封路五四一號(北西藏路口)</p> <p>益昌 南市毛家街四三號(大東門外)</p> <p>益康 北河南路五七四號(七浦路口)</p> <p>益豐 西門外斜路三五五號(萬生橋南地)</p>	<p>祥生 閘北寶山路順福里三五號</p> <p>滋康 北四川路三八四號(虬江路口)</p> <p>盛昌 天文臺路(菜市路角)</p> <p>萃豐 安納金路一號(刺格納路口)</p> <p>順泰 法華民國路五七六號(藥鹿路北)</p> <p>順泰 東西華德路一二三號(亞德路口)</p> <p>順康 公館馬路三一四號(自來火行東街角)</p> <p>順源 北京路五八四號(泥城橋東)</p> <p>匯昌永記 徐家匯員當路孝友里</p> <p>匯源 山西路即益湯街二三六號</p> <p>新昌 北浙江路二五九號(和康里三街口)</p> <p>新豐 大通路四八一號(新康里口)</p>
--	---	---	--

<p>源大 福煦路一六四號(勤昌里口)</p> <p>源來 福州路一八一號(福建路西)</p> <p>義昌商典 南市裏馬路(吉祥街南)</p> <p>義豐仁記 福建路四〇七號(北京路口)</p> <p>裕生 愛而近路五一五號(小菜場對面)</p> <p>裕昌 漢口路九二號(湖北路口)</p> <p>裕新 帖嶺路一〇三號(派克路口)</p> <p>萬昌 南京路二五三號(直隸路口)</p> <p>分號 寧波路三三三號(浙江路口)</p> <p>萬濟 河南路即棋盤街五二七號(廣東路南)</p> <p>鼎和 南市葵陽街中藥康街九號</p> <p>鼎昌 東西華德路一五八一號(茂海路西)</p>	<p>鼎裕 揚州路(船朋路東)</p> <p>鼎豐 閘北恆豐路三五號</p> <p>福源 閘北大統路三七號</p> <p>德潤 斐倫路九五號(中虹橋地)</p> <p>震昌 東漢豐禮路二四三號(裏虹橋東)</p> <p>豫昌 城內九畝路四三三號(萬竹路角)</p> <p>鴻生 新記浜路二三八號(東漢豐禮路口)</p> <p>鴻昌 南成都路七〇一號(輔仁里隔壁)</p> <p>鴻順 梅白格路(山海關路口)</p> <p>鴻興 湖北路即大新街六號七號</p> <p>鴻餘 東西華德路二六一二號(華記路口)</p> <p>鴻濟 蓬路九二〇號(伯頓路角)</p> <p>濟宏 南市王家碼頭二八二號</p> <p>濟泰 南市南碼頭直街</p> <p>晉祿 海寧路一七五八號</p>	<p>豐昌 城內高墩路三六號(舊倉路東)</p> <p>益昌 浦東瀾泥渡</p> <p>益泰 南市大南門外陸家浜一二號(裏馬路西)</p> <p>益興 菜市路一至五號(白爾路角)</p> <p>寶泰合記 小東門大街五七號(十六鋪橋西)</p>	<p>一一 股票</p> <p>大陸 九江路證券里三九五號</p> <p>中國股票公司 漢口路曲江里八六號</p> <p>和豐 福建路陶朱里一七七號</p> <p>易成股票公司 四川路四一號</p> <p>信益 漢口路證券里四〇一號</p> <p>信通股票公司 河南路即地球場二九六號</p> <p>胡柏記 漢口路A四八號(山西路即畫錦里西)</p> <p>海利洋行 仁記路一七號</p> <p>陳蘭記 文監師路一二五六號</p>	<p>一一 交易所</p> <p>上海金業交易所股份有限公司 九江路五號</p> <p>上海華商紗布交易所 愛多亞路五〇號</p> <p>上海華商證券交易所 漢口路四五號(福建路東)</p> <p>上海麵粉交易所 民國路一二一號(一二二號新開河北)</p> <p>上海雜糧油餅交易所 愛多亞路一五號</p> <p>上海證券物品交易所股份有限公司</p>
---	---	---	---	--

一三 儲蓄

公司 四川路一號
 中法儲蓄會 江西路四一號
 (江西路口)
 友誼儲蓄會 四川路一三一號
 永安公司虹口銀業儲蓄分部
 北四川路二號
 竟成儲蓄會 博物院路二〇號
 惠利商業儲蓄銀行 公館馬路六六至六八號
 萬國儲蓄會 愛多亞路七號
 虹口支部乍浦路一一六號
 鹽業金城中南大陸銀行上海儲蓄會 漢口路三號 分行北四川路

一四 保險

上海通易信託公司保險部 北京路一二六號
 上海保險公司 九江路一〇號
 上海聯保水火保險公司 寧波路九號

大華保險公司 北京路六四號
 中美水火保險公司 廣東路三號
 中國興業水火保險公司 四川路四〇號
 仁濟和保險公司 (水險) 福州路一號(黃浦灘口)
 公平洋行 仁記路二一號
 公安水火保險公司 漢口路九號
 公裕太陽火險公司 黃浦灘路一號
 友邦人壽保險公司 廣東路三號
 尤寧水險公司 北京路一五號
 巴勒水火保險公司 江西路二八號
 平瀾保險有限公司 廣東路二號
 永年人壽保險公司 廣東路一〇號
 永安保險公司 (壽險) 南京路永安公司五樓

永明人壽保險公司 廣東路一〇號
 永隆保險公司 黃浦灘路一八號
 四有保壽公司 愛多亞路四五號(三洋涇橋相近)
 先施保險置業有限公司 浙江路四五號
 好望保險公司 廣東路三號六層樓
 安平水火保險公司 天津路五〇七號東萊銀行二樓
 百立泰保險公司 黃浦灘路一二號(福州路北)
 羊城水火保險公司 江西路六七號
 老公茂康記保險公司 廣東路一號
 宏利人壽保險公司 黃浦灘路一二號
 東海保險公司 黃浦灘路七號
 花旗保險公司 黃浦灘路一七號三層樓

保太水火保險總公司 愛多亞路九號(外洋涇橋境)
 保安保險公司 (又名於仁) 黃浦灘路二六號
 保宏保險公司 黃浦灘路二六號
 保定水火保險公司 九江路五號半
 保家水火保險公司 黃浦灘路四號
 保泰水火保險公司 黃浦灘路一八號
 保康保險公司 九江路二號
 保寧保險公司 黃浦灘路二六號
 保隆洋行 江西路四四號
 保慎水火保險公司 北京路二號
 保興保險公司 江西路二四號
 信孚水火保險公司 南京路二〇號(四川路西)
 信記保險公司 廣東路三八號
 皇后保險公司 四川路二九號

皇家保險公司 仁記路二一號
 美亞保險公司 南京路一五號
 美國水險公會 九江路(四川路角)
 美國水火保險公司 南京路二〇號
 美華水火保險公司 廣東路三號
 美興水火保險公司 四川路二九號
 美豐保險公司 南京路一五號
 英美保險公司 黃浦灘路一七號三層樓
 英商保衆保險公司 香港路五號
 英商益興水火保險公司 四川路四一號
 康泰保險公司 黃浦灘路一八號
 望資保險總公司 新康路三號二樓
 祥利水火保險公司 黃浦灘路

揚子水火保險公司 黃浦灘路二六號
 華安合羣保壽股份有限公司 靜安寺路三四號
 華安水火保險有限公司 黃浦灘路七號
 華成火險公司 總公司南市萬聚碼頭(外馬路口) 分行法租界天主堂街五〇號
 華洋人壽保險公司 廣東路一號
 華興水火保險有限公司 愛多亞路三八號
 順利水火險郵政保險公司 江西路六〇號
 匯通火險公司 黃浦灘路一八號
 新大陸水火保險公司 南京路一五號
 新康水火保險公司 廣東路三號
 萬國郵件保險公司 山東路源

鼎新公司 仁記路三五號
 福安保險有限公司 (兼堆棧) 江西路五一號B
 遠東保險公司 黃浦灘路二六號
 鳳凰保險公司 遠東總行 北京路一五號
 德昌水火保險公司 漢口路七號
 摩托保險公司 仁記路二五號
 聯邦水火保險公司 廣東路三號
 聯泰水火保險有限公司 江西路六〇號
 舊金山人壽保險公司 廣東路三號

附保險價目

(一)火險 視情形而定。大約每年每千兩價十二兩五錢(上門投保五折。經掙客介紹者可再打九折)
 水漬險較貴。蓋此項保險連平安險包保在內故也。今將上海至各地保險費之價目列下
 (每千兩為單位) 漢口(水漬險) 一兩五(平安險一兩)
 蕪湖 一兩三錢五(九錢)
 九江 一兩五(二兩) 天津 二兩二錢五(一兩八錢)
 南京 八錢五(五錢)
 五) 香港廣東 一兩九錢
 (二兩四錢五) 鎮江 九錢
 (六錢五) 牛莊 二兩二錢
 (二兩八錢) 煙台 一兩九
 (二兩四錢五) 橫濱長崎神戶 二兩(一兩四錢五)
 (三)人壽險 依華安合羣保壽公司所定價目

資富保壽保費表(檢表法)

向投保人各按實在年歲指定投保年內之某格對準
欲投保若干年即可檢得保若干年之保費數目

投保年齡	保 十 年	保 十五 年	保 二十 年	保 二十五 年	保 三十 年
二〇	一〇五·二五	七〇·一〇	五二·六〇	四二·〇〇	三五·四五
二一	一〇五·三五	七〇·二〇	五二·八〇	四二·二五	三五·七〇
二二	一〇五·五〇	七〇·三五	五三·〇〇	四二·五〇	三六·〇〇
二三	一〇五·六五	七〇·五〇	五三·二〇	四二·七五	三六·三五
二四	一〇五·七五	七〇·七〇	五三·四五	四三·〇五	三六·七五
二五	一〇五·九〇	七〇·九〇	五三·七〇	四三·四〇	三七·一五
二六	一〇六·〇五	七一·一〇	五四·〇〇	四三·七五	三七·六〇
二七	一〇六·二五	七一·三五	五四·三〇	四四·一五	三八·一〇
二八	一〇六·四五	七一·六五	五四·六五	四四·六〇	三八·六五
二九	一〇六·六五	七一·九五	五五·〇〇	四五·〇五	三九·二五
三〇	一〇六·九〇	七二·三〇	五五·四〇	四五·五五	三九·八五
三一	一〇七·一五	七二·六五	五五·八五	四六·一五	四〇·五五
三二	一〇七·四五	七三·〇五	五六·三五	四六·七五	四一·三〇

三三	一〇七·八〇	七三·五〇	五六·九〇	四七·四〇	四二·一〇
三四	一〇八·一五	七四·〇〇	五六·五〇	四八·一五	四三·〇〇
三五	一〇八·五〇	七四·五五	五八·一五	四八·九五	四三·九五
三六	一〇八·九五	七五·一〇	五八·八五	四九·八〇	
三七	一〇九·四〇	七五·七五	五九·六〇	五〇·八〇	
三八	一〇九·九〇	七六·四五	六〇·四五	五一·八五	
三九	一一〇·五〇	七七·一五	六一·四〇	五三·〇〇	
四〇	一一一·一〇	七七·九五	六二·四五	五四·二五	
四一	一一一·八〇	七八·八〇	六三·六〇		
四二	一一二·五〇	七九·七五	六四·八五		
四三	一一三·三〇	八〇·八〇	六六·二〇		
四四	一一四·一五	八一·九〇	六七·七〇		
四五	一一五·一〇	八三·二〇	六九·三五		
四六	一一六·一五	八四·六〇			
四七	一一七·三〇	八六·一五			

四八	一八·六〇	八七·八五			
四九	一三〇·〇〇	八九·七五			
五〇	一二一·五五	九一·八五			
五一	一一三·一〇				
五二	一二四·八五				
五三	一二六·七五				
五四	一二八·九〇				
五五	一三一·二五				
五六	一三三·八五				
五七	一三六·六五				
五八	一三九·八〇				
五九	一四三·二〇				
六〇	一四六·九〇				

說明

一 表內之保費數目無論投保銀圓或銀兩均可適用。惟其保費數目俱為一千其保二千之保費數目須照表加倍。再多則再照加。
 二 保壽年期不僅以表內各種為限。零星年期如十一年等均可保。保費若干可向總公司詢問。

三 投保人年齡過大如過五十而欲保十五年或過四十五而欲保二十年等。祇須過大無幾。驗體合格亦准承保。保費若干亦可向總公司詢問。

不占利資富保壽保費表

投保年齡	保 十 年	保 十 五 年	保 二 十 年	保 二 十 五 年	保 三 十 年
二〇	九六·六五	六二·二五	四五·五五	三五·六五	二九·八〇
二一	九六·七五	六二·四〇	四五·七〇	三五·八五	三〇·一〇
二二	九六·八五	六二·五〇	四五·九〇	三六·一〇	三〇·四〇
二三	九七·〇〇	六二·六五	四六·一五	三六·四〇	三〇·七〇
二四	九七·一五	六二·八〇	四六·三五	三六·七〇	三一·〇五
二五	九七·三〇	六三·〇〇	四六·六五	三七·〇五	三一·五〇
二六	九七·五〇	六三·二〇	四六·九〇	三七·四〇	三一·九〇
二七	九七·六五	六三·四〇	四七·二五	三七·八〇	三二·四〇
二八	九七·九〇	六三·六〇	四七·六〇	三八·二五	三二·九〇
二九	九八·一〇	六四·〇〇	四七·九五	三八·七五	三三·五〇
三〇	九八·三五	六四·三〇	四八·四〇	三九·三〇	三四·一五
三一	九八·六五	六四·七〇	四八·八五	三九·八五	三四·八〇

三二	九八·九五	六五·一〇	四九·三五	四〇·五〇	三五·六〇
三三	九九·三〇	六五·五五	四九·九〇	四一·一五	三六·四〇
三四	九九·六五	六六·〇五	五〇·五五	四一·九〇	三七·三〇
三五	一〇〇·〇五	六六·六〇	五一·二〇	四二·七〇	三八·二五
三六	一〇〇·五〇	六七·二〇	五一·九五	四三·六〇	
三七	一〇〇·九五	六七·八五	五二·七五	四四·五五	
三八	一〇一·四五	六八·五五	五三·六〇	四五·六〇	
三九	一〇二·〇五	六九·三〇	五四·五五	四六·七五	
四〇	一〇二·六五	七〇·一五	五五·六〇	四八·〇〇	
四一	一〇三·三五	七一·一〇	五六·七五		
四二	一〇四·一〇	七二·一〇	五八·〇〇		
四三	一〇四·九五	七三·二〇	五九·三五		
四四	一〇五·八〇	七四·四〇	六〇·八五		
四五	一〇六·八〇	七五·七〇	六二·五五		
四六	一〇七·九〇	七七·一五			

說明

四七	一〇九·一〇	七八·七〇			
四八	一一〇·四〇	八〇·四五			
四九	一一一·八五	八二·三五			
五〇	一一三·四〇	八四·四五			
五一	一一五·一〇				
五二	一一六·九〇				
五三	一一八·九〇				
五四	一二一·一〇				
五五	一二三·五〇				
五六	一二六·一〇				
五七	一二九·〇五				
五八	一三二·二五				
五九	一三五·七〇				
六〇	一三九·五五				

此項保壽一切權利義務與資富相同。惟期滿不能享公司利益。資富表內第(一)(二)(三)項說明。本表亦適用之。

教育年金保壽保費表(檢表法)

代投保人各按實在年歲指定年齡某格對準向下欲投保若干年即可檢得保若干年之保費數目

代投保人年齡	保十年				保十五年				保二十年			
	全年	半年	按季	按月	全年	半年	按季	按月	全年	半年	按季	按月
二〇	八.四〇	四.二〇	三.九〇	七.四〇	五.三〇	三.一五	二.五〇	四.五〇	三.九〇	一.八〇	一.五〇	三.二〇
二五	八.三〇	四.一五	三.八〇	七.三〇	五.二〇	三.〇〇	二.四〇	四.四〇	三.八〇	一.七〇	一.四〇	三.一〇
三〇	八.二〇	四.一〇	三.七〇	七.二〇	五.一〇	二.九〇	二.三〇	四.三〇	三.七〇	一.六〇	一.三〇	三.〇〇
三五	八.一〇	四.〇五	三.六〇	七.一〇	五.〇〇	二.八〇	二.二〇	四.二〇	三.六〇	一.五〇	一二〇	二.九〇
四〇	八.〇〇	四.〇〇	三.五〇	七.〇〇	四.九〇	二.七〇	二.一〇	四.一〇	三.五〇	一.四〇	一一〇	二.八〇
四三	七.九〇	三.九〇	三.四〇	六.九〇	四.八〇	二.六〇	二.〇〇	四.〇〇	三.四〇	一.三〇	一〇〇	二.七〇
四五	七.八〇	三.八〇	三.三〇	六.八〇	四.七〇	二.五〇	一.九〇	三.九〇	三.三〇	一二〇	九〇	二.六〇
四七	七.七〇	三.七〇	三.二〇	六.七〇	四.六〇	二.四〇	一.八〇	三.八〇	三.二〇	一一〇	八〇	二.五〇
四八	七.六〇	三.六〇	三.一〇	六.六〇	四.五〇	二.三〇	一.七〇	三.七〇	三.一〇	一一〇	七〇	二.四〇
四九	七.五〇	三.五〇	三.〇〇	六.五〇	四.四〇	二.二〇	一.六〇	三.六〇	三.〇〇	一一〇	六〇	二.三〇
五〇	七.四〇	三.四〇	二.九〇	六.四〇	四.三〇	二.一〇	一.五〇	三.五〇	二.九〇	一一〇	五〇	二.二〇

說明

- (一) 資富保壽保費表內之第(一)(二)(三)項說明。本表亦適用之。惟第三項之投保人應改爲代投保人。
- (二) 婚嫁立業保壽保費表內之第(一)項說明。本表亦適用之。
- (三) 本表保費數目係按年領保款二百元領訖計算。分四年或六年或其他者。另有表。其第一次領款時期。以保單滿期爲始。如保十年者。於十年滿後即可按年領款。
- (四) 本表數目特詳。以示投保者需費極爲有限。(按月繳付者。無論所保爲若干年。保費數目均不滿十元)爲家長者。若不投保。未免有負其子弟。
- (五) 代投保人驗體。

婚嫁立業保壽保費表

代投保人年齡	保十年	保十一年	保十二年	保十三年	保十四年	保十五年	保十六年	保十七年	保十八年	保十九年	保二十年
二〇	九.五	九.二〇	八.九〇	八.六〇	八.三〇	八.〇〇	七.七〇	七.四〇	七.一〇	六.八〇	六.五〇
二五	九.〇	八.七〇	八.四〇	八.一〇	七.八〇	七.五〇	七.二〇	六.九〇	六.六〇	六.三〇	六.〇〇
三〇	八.五	八.二〇	七.九〇	七.六〇	七.三〇	七.〇〇	六.七〇	六.四〇	六.一〇	五.八〇	五.五〇
三五	八.〇	七.七〇	七.四〇	七.一〇	六.八〇	六.五〇	六.二〇	五.九〇	五.六〇	五.三〇	五.〇〇
四〇	七.五	七.二〇	六.九〇	六.六〇	六.三〇	六.〇〇	五.七〇	五.四〇	五.一〇	四.八〇	四.五〇
四三	七.〇	六.七〇	六.四〇	六.一〇	五.八〇	五.五〇	五.二〇	四.九〇	四.六〇	四.三〇	四.〇〇
四五	六.五	六.二〇	五.九〇	五.六〇	五.三〇	五.〇〇	四.七〇	四.四〇	四.一〇	三.八〇	三.五〇

四七	四六	四五	四四	四三	四二	四一	四〇	三九	三八	三七	三六	三五	三四	三三	三二	三一	三〇	二九	二八	二七	二六	二五	二四	二三	二二	二一	二〇	一九	一八	一七	一六	一五	一四	一三	一二	一一	一〇	〇九	〇八	〇七	〇六	〇五	〇四	〇三	〇二	〇一	〇〇
----	----	----	----	----	----	----	----	----	----	----	----	----	----	----	----	----	----	----	----	----	----	----	----	----	----	----	----	----	----	----	----	----	----	----	----	----	----	----	----	----	----	----	----	----	----	----	----

說明

(一) 資當保壽保費表內之說明第(一)(二)(三)項。本表亦適用之。第三項之投保人。應改爲代投保人。
 (二) 如代投保人年歲表內適未載入。保費若干。無從查檢。可將投保請願書送入。由總公司補填。或請自照下法計算。
 例如代投保人年歲在二十歲與二十五歲之間。其計算之法。則先將二十歲之保費與二十五歲之保費相較。求其每一歲平均相差若干。然後於二十歲之保費上。每歲照加。或於二十五歲之保費上。每歲照減。
 (三) 代投保人驗體。

乙 介紹類

廣告

一大廣告公司 山東路即望平街D二六七號
 三益介紹公司 愛多亞路八〇號
 號華商紗布交易所內
 上海廣告社 山東路源泰里三九八號

大華廣告社 貴州路六號(寧波路北)
 中外廣告社 湖北路即大新街迎春坊三一號
 中央廣告公司 雲南路育仁里五七五號
 中國商務廣告公司 閘北寶山路商務印書館內
 中國廣告公司 圓明園路六號

五九廣告社 愛多亞路一〇二號樓上
 太陽廣告公司 廣西路永安坊一一號半
 有文商業廣告公司 北京路瑞康里八四一號
 克勞廣告公司 江西路B六號(福州路南)
 法與印書館 (兼印刷洋紙)愛

多亞路一三至一一五號
 哈維告白經理 新康路九號(南京路南) 又派克路一八號
 美靈登 南京路三三號B
 偉華廣告公司 山東路即望平街
 商藥廣告社 山東路即望平街D二六七號

華美廣告公司 雲南路會樂里二六七號
 華商廣告股份有限公司 博物院路二〇號
 新聲廣告社 貴州路六號(寧波路北)
 維羅廣告公司 漢口路二四號(望平街口)
 錫南華行 四川路二一六號
 鴻文洋行 南京路一二號
 華倫廣告社 九江路東畫路里二九號
 耀南廣告社 福州路太和坊五四三號
 中西編譯社 老靶子路商科中學內
 金子剛 靜安寺路羣壽里一〇六號
 上海股份公所 (股票捐客)仁

記路一七號
 多逸洋行 仁記路二〇號
 老中庸洋行 (匯票捐客)九江路二號
 你路臣洋行 (股票及地產捐客) 呂班路八一號
 克倍洋行 (股票捐客) 仁記路三六號
 利安洋行 (匯票捐客) 北京路七號
 利記洋行 (匯票捐客) 四川路二二九號
 利德洋行 (股票捐客) 黃浦灘路一二號
 依利士洋行 (股票及地產捐客) 仁記路二五號
 長利洋行 (股票捐客) 地產(經租) 黃浦灘路一二號
 美倫費安洋行 (匯票捐客) 黃浦灘路一號(愛多亞路相近)
 倍發洋行 (股票捐客) 北京路三三號(圓明園路相近)
 海利洋行 (股票捐客) 地產

仁記路一二號
 夏老臣洋行 (船頭煤及地產捐客) 愛多亞路九號
 培林洋行 (匯票捐客) 黃浦灘路一二號
 得利洋行 (股票捐客) 九江路A二號
 喬哲夫兄弟洋行 (股票捐客) 四川路七四號
 都易洋行 九江路二號
 新豐洋行 (股票捐客) 九江路一號
 福來洋行 (輪船水火保險捐客) 黃浦灘路二四號
 齊美洋行 南京路二二號(江西路東)
 寶賜洋行 (船頭捐客) 愛多亞路三三號
 羅和洋行 黃浦灘路一二號匯豐銀行三層樓三五號房間
 羅特洋行 福州路五號

三發洋行 朱葆三路七至九號
 元芳洋行 四川路三三號三四號(二洋涇橋相近)
 利紀生洋行 福州路一五號一六號
 亮件洋行 四川路四八號
 益中拍賣行 北京路一〇七至一〇九號
 惟一拍賣公司 愛多亞路四九至五一號
 瑞和洋行 漢口路一一號
 魯意斯摩洋行 江西路四五號(寧波路口)
 卜和莫而洋行 漢口路一二號
 三星洋行 漢口路九號(江西路東)
 三德洋行 四川路一二號
 上海良濟洋行 廣東路一號
 上海漢利公司 江西路五一號B二樓

三 外國捐客

四 拍賣

丙 進出口類

大有洋行 北京路四九號(四 川路東)	仁昌公司 仁記路三五號	六合貿易工程公司 漢口路九 號(江西路東)	包克司洋行 南京路五號
大亨洋行 公館馬路四二號	仁德洋行 仁記路二八號	天生洋行 廣東路一三號	古司馬洋行 江西路三三號
大洲洋行 廣東路三號	元元實業有限公司 北京路三 二號	天佑洋行 廣東路三八號	古伯洋行 四川路四一號
大洲貿易公司 四川路三六號	元利洋行(絲) 黃浦灘四號	天利洋行 江西路五八號	史天納洋行 九江路二〇號
大維洋行 仁記路二一號	元亨洋行 北京路二號五樓	天成洋行 漢口路九號(黃浦 灘路相近)	巨昌洋行 北京路三三號
大豐洋行 黃浦灘八號(外洋 涇橋南)	元泰洋行 江西路三九號(南 京路北)	天和洋行 南京路二〇號(四 川路西)	平治明洋行 江西路二八號
川產貿易公司 山東路即望平 街七號	元興洋行 公館馬路一〇號	天祥洋行 (兼火險打字機廣 東路一號二層樓 打字機部 在樓下)	正昌洋行 漢口路B九號
中外洋行 吳淞路東與里三〇 二號	公大洋行 廣東路二號	天裕洋行 (茶絲)仁記路一二 號(黃浦灘路相近)	正昌洋行 河南路一八三號
中和洋行 仁記路二一號	公平洋行 (兼地產保火險)仁 記路二一號(黃浦灘相近)	天福洋行 四川路二九號	永昌洋行 (即有感)江西路三 八號
中東公司 北京路三六號	公安洋行 (兼火險)江西路六 二號	太平洋行 黃浦灘一二號	永發洋行 新康路一一號
中國協商公司 香港路四號	公義洋行 廣東路三號	太豐洋行 四川路七四號	永興洋行 博物院路一六號
中國續織公司 江西路六二號	公興洋行 江西路B九號(三 洋涇橋相近)	孔士洋行 四川路二九號	生達洋行 博物院路三〇號三 樓
中華協豐貿易公司 四川路二 九號	公旗洋行 長浜路四八號	孔慈洋行 九江路一四號	白勃盧洋行 四川路二一八號
中華麻雀公司 九江路一一號	有餘洋行 九江路三號	巴和洋行 江西路二號(廣東 路南)	石利洛洋行 九江路B九號
中華海運貿易公司 愛多亞路 二五號(天主堂街相近)	百多洋行 福州路五號	日興行 四川路六六號	(四川路西)
中歐貿易公司 四川路二九號	百利洋行 (絲茶)廣東路六號	比金公司 香港路二號	立信洋行 亞爾倍路三五二號

列豐洋行 北京路一〇八號	安益洋行 長浜路四八號	里斯洋行 博物院路二〇號	其昌行 吳淞路七八號
(河南路即拋球場東)	安旗洋行 廣東路一號	利盛洋行 江西路二八號(南 京路南)	協和洋行 (茶)北京路三九號
合盛洋行 北京路六四號	有餘洋行 九江路三號	利瑞洋行 廣東路三八號	(博物院路對面)
吉貝洋行 北京路三二號	百多洋行 福州路五號	利達洋行 廣東路三七號(江 西路南)	協隆洋行 (兼保險)四川路五 號
吉星洋行 九江路六號	百茂洋行 廣東路三九號A	利德洋行 寧波路七號	和太洋行 江西路二號甲
吉時洋行 南京路一二號(四 川路角)	(江西路東)	利鴻 五福街一〇九號(天津 路北)	和昌洋行 寧波路七號
同孚洋行 北京路三九號	百源洋行 愛多亞路二九號	志大洋行 廣東路二號	和記洋行 香港路三號
同義貿易公司 廣東路三九號	百發洋行 愛多亞路三九號	杜來洋行 圓明園路二五號	和康洋行 北京路九號
(江西路口)	老希士 北京路九六號	杜德洋行 北京路四七號	和興公司 四川路一二九號A
好時洋行 (兼保險)江西路四 三號(南京路口)	老公茂洋行 (兼保險)廣東路 一號	沙咪洋行 仁記路一六號(圓 明園路相近)	和豐洋行 福州路五號
好華洋行 四川路七四號	老信昌 仁記路三五號	沙倫洋行 九江路A一一號	固益洋行 北京路四九號
好雷 廣東路二號	老美隆洋行 香港路銀行公會 二層樓上	沙發洋行 九江路一四號	固敏洋行 廣東路三號
好羅平洋行 江西路六〇號	老晉隆洋行 博物院路二二號	貝蘭洋行 仁記路二一號	坤和洋行 茂海路鳳生里九七號
安平洋行 寧波路七號(江西 路東)	亨達生洋行 北京路四七號	亞美洋行 九江路一六號A	坤和洋行 公館馬路六至一〇 號(老永安街對過)
安利英行 (兼工程保險)九江 路六號	伯興洋行 福州路五號	亞商公司 四川路一七九號	庚興洋行 廣東路三三號
安和洋行 (兼保險)愛多亞路 三八號二層樓	克昌洋行 漢口路一〇號	來生洋行 南京路四九號A	怡和洋行 黃浦灘路二七號及 北京路一號 機器部圓明園 路A八號
安定洋行 九江路一四號	利商洋行 九江路一號B	來泰洋行 廣東路三五號(江 西路口)	怡隆洋行 北京路一五號
安美洋行 威海衛路七七號	利康洋行 江西路六四號	其來洋行 愛多亞路三八號	怡德洋行 (兼保險)福州路五

<p>怡豐公司 江西路八號B (福州路南)</p> <p>拍拜治洋行 (兼船務) 江西路六四號五層樓</p> <p>明華貿易公司 博物院路二九號</p> <p>東方洋行 蓬路一一號</p> <p>東方鐵廠有限公司 愛多亞路二五號</p> <p>法商立興洋行 (兼保險) 北京路二號 黃浦灘路口</p> <p>法商吉利洋行 愛多亞路三八號</p> <p>法商龍東公司 愛多亞路九號</p> <p>軋林孝洋行 匯豐銀行樓上第二三四號房間</p> <p>金山洋行 漢口路九號A</p> <p>金山貿易公司 北京路四七號 (四川路東)</p> <p>長興洋行 愛多亞路三八號</p> <p>青年行 四川路四五號</p> <p>俄國協助會 北京路二號</p>	<p>保利士洋行 (花邊) 廣東路三九號A</p> <p>保昌洋行 (茶業) 圓明園路二號</p> <p>信孚洋行 (絲) 愛多亞路九號</p> <p>信昌洋行 北京路六四號</p> <p>信記洋行 (兼火險) 廣東路三八號</p> <p>信源行 江西路A一號 (愛多亞路口)</p> <p>信誼貿易公司 江西路六〇號</p> <p>咪地洋行 廣東路一六號 (四川路四)</p> <p>威爾遜洋行 四川路二九號</p> <p>恆大洋行 愛多亞路二五號</p> <p>恆利洋行 江西路三九號</p> <p>恆昌洋行 江西路八號 (福州路南)</p> <p>恆豐公司 泗涇路五號</p> <p>恩派克洋行 黃浦灘路一二號</p> <p>柏氏洋行 仁記路二五號</p> <p>柯思祿洋行 南京路三六號</p> <p>洛士利洋行 圓明園路一一號</p>	<p>(北京路北)</p> <p>洪盛洋行 四川路一一二號</p> <p>派嘉洋行 北京路二五號</p> <p>益生洋行 四川路一一〇六號</p> <p>美大洋行 公館馬路一二號 (天主堂街東)</p> <p>美大通商營業公司 福州路五四七號</p> <p>美生洋行 北京路六四號</p> <p>美亨洋行 廣東路一四號 (江西路東)</p> <p>美狄根有限公司 江西路一號</p> <p>美和洋行 南京路一二號</p> <p>美昌洋行 江西路六二號</p> <p>美昌洋行 四川路二三五號</p> <p>美迪洋行 黃浦灘路一二號匯豐銀行第一層</p> <p>美商巴特司洋行 江西路八號</p> <p>美商任博洋行 江西路B七號</p> <p>美商惠利洋行 四川路一七七號</p> <p>美商實勤洋行 黃浦灘路二四號</p>	<p>美國製油公司 江西路六二號</p> <p>美國孟高華公司 (原名茂和洋行) 博物院路二〇號四樓</p> <p>美國造紙聯合公司 泗涇路五號</p> <p>美國鋼鐵公司 廣東路一號</p> <p>美國橡皮公司 圓明園路二四號</p> <p>美國寶華公司 四川路五號</p> <p>美康洋行 廣東路三號</p> <p>美通洋行 福州路一五號</p> <p>美最時洋行 九江路一九號</p> <p>美發洋行 仁記路一七號</p> <p>美華洋行 江西路五八號</p> <p>美隆洋行 愛多亞路六號</p> <p>美慎公司 四川路二九號</p> <p>美榮洋行 四川路二九號</p> <p>英利洋行 仁記路二五號</p> <p>英記洋行 江西路六〇號</p> <p>英商卜內門洋碱有限公司 四川路四一號</p> <p>英商天輪有限公司 北京路二號三層樓</p>
--	--	--	---

<p>英商平和有限公司 北京路四號</p> <p>英商老沙遜有限公司 (兼保險) 正門江西路二八號 邊門九江路一六號</p> <p>英發洋行 泗涇路七號</p> <p>英瑞煉乳公司 蘇州路</p> <p>茂生洋行 (兼保險) 廣東路三號 (黃浦灘路相近)</p> <p>茂成洋行 廣東路二九號</p> <p>茂孚洋行 英租界四川路七四號</p> <p>茂根洋行 仁記路二一號</p> <p>茂隆有限公司 仁記路二一號</p> <p>茂新洋行 福州路五一四號</p> <p>茂興洋行 北蘇州路三一號 (北江西路口)</p> <p>俾根登 (玻璃) 博物院路八號</p> <p>倍奇公司 南京路五七二號</p> <p>泰來洋行 四川路二一二號</p> <p>泰和洋行 漢口路七號</p> <p>泰茂洋行 博物院路二〇號</p> <p>泰隆洋行 (兼保險) 新康路四號</p>	<p>泰新洋行 江西路一八號 (福州路南)</p> <p>海列司洋行 福州路九號二樓</p> <p>海京洋行 北京路五〇號 (四川路東)</p> <p>海昌公司 黃浦路四四號</p> <p>海耐洋行 博物院路二〇號</p> <p>海南洋行 天主堂街九五號 (愛多亞路南)</p> <p>海通洋行 江西路三三號</p> <p>海甯洋行 沙涇港路一五二二號</p> <p>海滿洋行 江西路二四號浙江實業銀行樓上</p> <p>班達公司 騰越路一號</p> <p>益華商業有限公司 公館馬路六三號</p> <p>益豐洋行 北京路二三號</p> <p>眞裕公司 四川路二九號</p> <p>高倍公司 江西路一八號</p> <p>高耀洋行 博物院路二〇號三樓</p>	<p>偉達洋行 霞飛路三一至三三號 (中法學堂西)</p> <p>啓昌洋行 江西路四一號A</p> <p>培昌公司 愛多亞路三八號</p> <p>培林洋行 黃浦灘一二號</p> <p>康元華行 江西路七號 (廣東路北)</p> <p>康而福洋行 四川路一六八號</p> <p>康隆洋行 廣東路三號</p> <p>得安洋行 仁記路三五號</p> <p>博信洋行 江西路四三號 (寧波路口)</p> <p>惟善洋行 江西路三八號</p> <p>捷賀洋行 黃浦灘路六號</p> <p>畢爾照洋行 仁記路一六號</p> <p>祥和洋行 南京路三四號</p> <p>祥美洋行 廣東路三號</p> <p>祥茂洋行 (兼輪船保險) 廣東路二號 (黃浦灘路相近)</p> <p>祥泰洋行 (兼火險經租) 北京路三五號</p> <p>祥記洋行 四川路二二九號</p> <p>祥興洋行 (兼保險) 北京路二號</p>	<p>荷華洋行 江西路四一號</p> <p>連納洋行 黃浦灘路一八號</p> <p>通順公司 仁記路一六號</p> <p>通義洋行 江西路六號</p> <p>蓬源公司 四川路二一六號</p> <p>陸文記 東西華德路二七七七號</p> <p>雪勒洋行 黃浦灘路二四號</p> <p>麥高洋行 四川路二九號</p> <p>麥爾克洋行 黃浦灘路一號</p> <p>麥邊洋行 黃浦灘路一號</p> <p>麥蘇洋行 福州路五號三樓</p> <p>勞勃洋行 四川路三九號</p> <p>博而施洋行 四川路二一八號</p> <p>博惠公司 圓明園路二三號</p> <p>善治洋行 新康路四號</p> <p>噠厘洋行 (兼保險) 四川路二二七號</p> <p>富來洋行 北京路二號</p> <p>富林洋行 圓明園路二五號</p> <p>富華貿易公司 漢口路九號 (江西路東)</p>
---	--	--	--

凱登洋行 福州路五號五樓 (四川路東) 復昌洋行 (絲茶出口) 江西路二號 惠德洋行 九江路二二號 惠豐洋行 仁記路二五號 敦立公司 廣東路二號 斯文洋行 北京路六四號 景泰進出口行 仁記路二二號 森茂洋行 百老匯路一三號 盛亨洋行 九江路一六號 筆篤洋行 圓明園路七號 華大公司 仁記路二五號 華大洋行 江西路六〇號 華古洋行 廣東路A一三號 華利貿易公司 福州路五八二號 華成洋行 江西路六二號 華昌洋行 圓明園路八號 華昌貿易公司 寧波路九號 華東貿易公司 九江路一九號 華法行 南京路P三五〇號 華記洋行 漢口路一二號	華商大成工商會社 四川路一三二號 華商洋行 天津路三五四號 華通貿易有限公司 廣東路四號 華盛貿易公司 公館馬路祥安里四號 華新洋行 公館馬路口一七號 華義貿易公司 北京路德豐里口五三二號 華順洋行 漢口路九號A 華嘉洋行 黃浦灘路一二號 華德隆洋行 仁記路一七號 華豐洋行 九江路二二號 華藝出口公司 北京路九六號四樓 開利公司 北京路六四號 開利洋行 博物院路一七號 開洛公司 南京路一二號 開泰洋行 圓明園路四號五號 六號A字一號 開滿洋行 漢口路一二號B 隆茂洋行 (兼火險) 仁記路二	隆培洋行 漢口路一四號 隆興洋行 漢口路一〇號 雅利洋行 四川路一一二號 順全隆洋行 四川路六六號 (漢口路口) 順亨洋行 四川路二九號五層 順發洋行 漢口路七號 馮登記 江西路三和里一一四號 匯培洋行 九江路一九號二〇號 匯源公司 大連灣路二九一號 彙福洋行 九江路二號 愛胞狄士洋行 湯恩路四號 愛高洋行 愛多亞路九號 愛禮司洋行 漢口路一四號 慎餘洋行 北京路四九號 新大昌洋行 四川路二二三號 新沙遜洋行 (兼火險經理) 仁記路七號 新利公司 北京路九六號 新泰洋行 四川路七一號(九	江路口德華銀行隔壁) 新時昌洋行 (絲綢出口) 愛多亞路四號 新祀 (蛋出口) 天津路長壽里四八九號 新康洋行 九江路一四號(江西路角) 新通貿易公司 九江路二二號 新華洋行 江西路八號(廣東路北) 新豐洋行 九江路一一號 極飛洋行 仁記路二一號 源和公司 漢口路九號 源和洋行 北京路五號 滋美洋行 北京路一七號 瑞士汽巴化學廠 九江路C一號 瑞大洋行 江西路四〇號 瑞中洋行 愛多亞路四號 瑞昌機器陳列所 北蘇州路五號A(吳淞路東) 瑞商瑞康洋行 四川路七四號 瑞華洋行 北京路一七號
---	--	--	--

瑞隆洋行 四川路一八號 瑞達洋行 朱葆三路二六號 瑞豐洋行 圓明園路一七號 義泰洋行 江西路六〇號 義記洋行 福州路九號 義商久安洋行 四川路二九號 義華公司 博物院路三一號 義興公司 九江路一六號 萬利洋行 九江路六號 萬泰洋行 圓明園路七號 萬資洋行 九江路一九號(河南路口) 萬蘭海姆洋行 廣東路二號 裕平公司 (兼水火險) 北京路三九號 裕盛祥 江西路八號(廣東路北) 裕德公司 江西路三三號 裕興洋行 (兼營造) 香港路四號 號銀行公會樓上 裕豐公司 北京路五三一號 道華洋行 北蘇州路三三號 (北江西路西)	道爾洋行 黃浦灘路一八號 (麥加利銀行三樓) 達克洋行 仁記路二一號 達昌洋行 北京路四三三號 達隆洋行 (兼報關) 新康路九號 雅利洋行 (五金機器) 四川路一一二號 鼎新公司 仁記路三五號 鼎義洋行 廣東路三三號 鼎興洋行 北蘇州路三一號 嘉利洋行 北京路六四號 嘉茂洋行 黃浦灘路二四號 嘉泰洋行 天主堂街九三號 榮昌洋行 江西路二八號 榮泰洋行 黃浦灘路七號八號 漢成洋行 福州路二號 漢記洋行 博物院路一七號 漢堡洋行 江西路六〇號 漢運洋行 (機器照相器具紙 正頭五金料器及紡織造紙榨 油各種機器) 寧波路四至六號 (江西路東)	漢豐公司 四川路二九號 漢彌敦公司 四川路二九號 瑪達生英行 仁記路三五號 福士美洋行 仁記路二一號 福安洋行 江西路六二號 福來德洋行 (兼保險) 博物院路一四號 福家洋行 愛多亞路四號 福時洋行 博物院路一四號 維昌洋行 江西路六號(廣東路北) 維新加洋行 四川路三三號 綿華洋行 四川路一五號 聚源 河南路三一九號 臺得洋行 百老匯路一一號 臺惟洋行 江西路四三三號 臺祿洋行 廣東路一號 遠東木料洋行 博物院路二〇號 遠東南業公司 福州路五號 履泰洋行 北京路七一至七三號 廣昌洋行 北京路四七號	廣昌商業公司 (兼營造) 江西路二號 廣業隆 天津路四號 廣榮昌 密勒路八六一號 廣豐洋行 福州路五號 德大新 鄭家木橋大街一四二號 德中洋行 北京路三三號 德和洋行 九江路一號 德明洋行 北京路七一號七二號 德威洋行 黃浦灘路一二號 德記洋行 福州路一號 德商天成洋行 廣東路二號 德商福昌洋行 北京路九六號 德商禪臣洋行 江西路六〇號 德康洋行 四川路二九號 德華施洋行 博物院路二〇號 四樓 德豐洋行 蘇州路一七號 摩斯洋行 江西路二九號(南京路南) 魯麟洋行 江西路六二號
--	--	--	--

興利洋行 四川路六號(二洋涇橋相近)
 興成洋行 博物院路一四號
 興昌洋行 江西路四二號
 興泰公司 漢口路九號
 興華貿易公司 博物院路二〇號
 興業洋行 北京路一〇〇號
 錦泰洋行 博物院路二〇號
 錦隆洋行 (兼保險)四川路一七七號
 錦福貿易公司 四川路一三四號
 穗源興 江西路三和里B三號
 聯益貿易公司 東西華德路二七七號
 謙和洋行 華德路七一號
 謙信洋行 江西路九號一〇號
 (廣東路南)
 謙納麥香洋行 漢口路九號
 謙順洋行 北京路三〇號
 謙義洋行 北蘇州路三一號
 謙福貿易公司 博物院路二〇號

謙禮洋行 南京路一八號
 駿源洋行 江西路二號B
 鴻達洋行 新康路四號
 禮昌英行 (兼營造)新康路八號
 禮和洋行 (兼機器)四川路二二〇至二二二號
 禮達洋行 北京路九六號
 禮豐洋行 愛多亞路四一至四七號
 藍樂豐洋行 新康路四號
 豐泰洋行 仁記路三六號
 豐裕洋行 江西路四二號
 關關洋行 香港路一號
 雙隆洋行 圓明園路六號
 懷德公司 仁記路二一號
 瀛華洋行 江西路六號
 羅西 南京路三二七號
 羅美洋行 江西路三八號
 羅森德洋行 愛多亞路四四號
 寶石洋行 漢口路九號
 寶多洋行 愛多亞路三九號

寶克洋行 廣東路二六號
 寶安祥進出口行 北京路七一至七三號
 寶恩公司 博物院路八號
 寶康有限公司 博物院路二〇號三樓
 寶華洋行 福州路五號
 寶隆洋行 廣東路一號
 寶耀記行 仁記路二五號
 競新公司 南京路一九號
 顧裁記 泗涇路六號
 歡迎洋行 四川路一一二號
 鐵巨洋行 仁記路三二號

二號(靶子路南)
 永安有限公司 (兼水火保險) 南京路(浙江路口) 製造廠
 開北永興路(王家宅北)
 先施有限公司 南京路(浙江路口)
 妙機有限公司 北四川路二八一號二八二號
 時評洋行 南京路一七號A (四川路相近)
 普益代辦公司 (代辦百貨) 牯嶺路六號
 普益習藝所 小西門外車站路(滬杭車站北)
 新新公司 南京路一四五號
 麗華公司 南京路(拋球場口)

丁 雜貨類

一 百貨

上海模範工廠 總發行所及總辦事處南京路八三號(山東路即望平街口)
 元昇百貨公司 南京路(福建路口)
 天一公司 北四川路六九至七

二 雜貨

永茂祥合記 (兼顏料) 南市裏馬路一五至一二七號(大碼頭南)
 永祥 北四川路一八五九號一八六〇號

永源 南京路冠翠坊五四四號
 同泰盛源記 江西路永吉里口二二九號(三洋涇橋北)
 協記新 南市裏馬路一四二號一四三號
 協興祥合記 南市裏馬路(王家碼頭北)
 乾記綢緞雜貨公司 廣東路即寶善街公順里九五號九六號
 祥茂 南市大碼頭潤太昌福記內
 復興恆 (兼顏料) 南市大碼頭路四七號四八號
 黃萬鼎記 小東門內寶帶路福昌里
 義成興 南市裏馬路(新太平街北)
 義和承記 南市裏馬路一〇一〇號一〇一一號
 潤太昌福記 (兼北貨) 南市大碼頭裏街

永裕祥國貨批發所 (國產毛巾漂白粉等) 南市永盛碼頭外灘二二三二號二三三號
 利商國貨公司 福建路陶朱里一八四號
 昌華國貨公司 百老匯路一二一號
 聚泰祥 麥底安路明德里二號
 錦章 湖北路迎春坊三〇三號
 利順成 廣東路即寶善街二一八號二一九號
 利興成 廣東路即寶善街二〇七號
 源豐號 愛文義路一四八一至一四八三號
 裕豐 廣東路即寶善街五一四號五一五號
 中和水 河南路即棋盤街金陵里

四 京貨

中和泰 廣東路榮吉里二二一號
 安和祥 河南路棋盤街四五號
 其發 崇明路一四至一六號
 康泰源 廣東路即寶善街六五四號(江西路西)
 廣亨昌 東武昌路三〇一號
 廣南安 崇明路一〇〇號
 廣泰源 廣東路即寶善街六五四號(東棋盤街口)
 廣發祥 東棋盤街三二號三三號
 廣新號 廣東路即寶善街五九四號五九五號
 廣彰 廣東路五七七號(河南路西)
 廣興利 廣東路即寶善街六四六號(棋盤街東)
 廣興昌 廣東路六四九號(江西路西)
 廣信隆 廣東路五六九號五七〇號(山東路東)
 積餘協 東棋盤街六三二號

五 廣貨

中和水 河南路即棋盤街金陵里

三 國貨

中和水 河南路即棋盤街金陵里

六 洋雜貨

久裕 山東路源泰里三八六號
 大新 四川路二一〇號
 大慎祥 公館馬路一五三至一五五號(吉祥街東)
 大慶 山東路源泰里三九七號
 大豐昌 公館馬路(興聖街口)
 中西百貨公司 海寧路四七八號(錫金公所對面)
 仁大號 公館馬路一〇〇至一〇二號
 元大慶記 山東路源泰里四〇二號
 元亨 (兼雲紗瑤縐) 北四川路一九九四號一九九五號(清雲里四街口)
 元利仁 紫來街七一至七三號(愛多亞路南)
 元康 北江西路安慶里二二九號
 元盛 (兼綢緞) 東西華德路一〇二號

元豐 南京路一九五號(福建路口)
 公和祥同記 武昌路(乍浦路口)
 公昌泰 新北門內豫園路三〇八號三〇九號(錢糧公所對面)
 大豐 北四川路(靶子路口)
 九聚隆 大東門內大街七九五號七九六號
 王錦秀齋 (兼外國首飾)新北門內豫園路二二四號二二五號(福佑路南)
 巨誠烈源記 公館馬路一七五至一七七號(吉祥街西)
 永茂 南市王家碼頭裏街
 永記 東棋盤街三七號
 永隆 公館馬路五四號至五六號(興聖街口)
 永新 (兼織造)南市裏馬路一八〇號(關橋南首)
 永源 南京路冠翠坊五四四號
 永餘泰 (兼顏料)山東路即麥家園普愛坊一五〇號
 正豐 山東路即麥家園慶雲里六〇號
 光明 (兼汽燈)愛多亞路九二至九四號(江西路西)
 合興隆 (兼呢絨)北四川路一九一八號一九一九號(武昌路口)
 同昌永 興聖街五四至五六號
 同信昌 興聖街二六至二八號(公館馬路南)
 有隆 (兼呢絨雲紗拷綢)河南路即拋球場四一〇號(九江路北)
 老悅生 河南路即拋球場四一號(九江路北)
 何長豐 (兼綢緞)福建路六一至六三四號
 利興 (兼汽水)北四川路九一七號九一八號(祥順里口)
 均益 河南路即棋盤街二九號
 三〇號(金陵街南)
 宏大 公館馬路首善里五號

安利豐 河南路即拋球場慶順里五〇號
 宏泰昌 山西路即畫錦里二八〇號半二八一號半(漢口路南)
 協成昌 公館馬路一四九至一五一號(吉祥街東)
 和昌盛 東棋盤街三〇號三一號
 怡昌祥 愛多亞路一〇〇號(江西路西)
 怡昌福 興聖街一五至一七號
 怡源 公館馬路二四五至二四七號(老北門大街口)
 昇昶 江西路七號(廣東路北)
 東方公司 (兼呢絨綢緞)福州路四九三至四九五號半
 金華 河南路即棋盤街五四五號五四六號
 金源茂 興聖街七九至八三號
 南號興聖街四二至四四號
 長盛 浙江路偷雞橋槐蔭里一〇五四號

信泰祥 (兼花邊)蕪湖路三七號
 信益 (兼呢絨洋貨)南京路四九五號
 信源 (兼絲邊及人造絲及呢絨疋頭)廣東路榮吉里一一九號
 南同泰 小東門外大街(十六舖相近)
 成昌 江西路B一五號
 恆升昌 廣東路寶善街祥麟里
 恆昌姓 金隆街五號六號(棋盤街西)
 恆慎 金隆街五五號五六號
 恆興 南市裏馬路一七八號一二九號(大碼頭南)
 恆興 (兼呢絨布疋廣東雲紗)天潼路一二七號一二八號(頭場路相近)
 恆豐祥 小東門內廟前路五八一號五八二號(長生橋西)
 昶記 榮來街七〇五號
 盈豐泰 公館馬路吉祥街吉如

里一號
 美大公司 (兼綢緞皮衣)福州路四九八至五〇〇號(山西路即畫錦里西)
 致遠公司 北四川路二八四號二八五號
 振大昌 小東門內廟前路三三三至三五號
 振康 浙江路南香粉街六九號
 晉泰仁良記 愛多亞路九二至九四號
 泰昌 (兼報關)廣東路長耕里六八五號
 泰昌 東棋盤街六〇三號
 泰隆 公館馬路一三五至一三七號(興聖街西)
 泰源祥 河南路即拋球場二九四號二九五號(北京路角)
 泰興洋行 南京路A九號
 桃源茂 北河南路六六〇號
 祝生記 北四川路七七號七八號(靶子路角)
 乾源和 山東路源泰里三九一

組美 公館馬路三四八號(東新橋街口)
 通餘 四川路一五八號
 蓬泰 新橋街一五三至一五五號
 惠羅公司 南京路一三號(四川路角)
 惠豐 (兼呢絨洋貨)南京路三七三號(勞合路對面)
 華信號 夢底安路匯成里三號
 華森公司 江西路A八號(福州路南)
 華彰 河南路四一三號(九江路角)
 華德泰 斐倫路四〇號
 華慶 九江路民豐東里天和公內
 萃泰昌 交通路一一四號
 寶生利 北四川路一〇號(文監師路南)
 隆章 北河南路六五三號
 勳益長 金陵街美倫里

德德豐 廣東路即寶善街五四三號
 彙司公司 南京路三〇號
 新裕 公館馬路二一七至二一九號(榮來街口)
 源生 公館馬路榮來街首善里二號
 源和 東棋盤街六一五號
 源昌祥 廣東路普愛坊第一街
 源茂泰 公館馬路惟祥里二號
 源泰興 福建路禾興坊三四七號
 源康 愛多亞路金玉東里三四號
 源隆昌福記 南市裏馬路一四號一一五號(大碼頭街口)
 源餘泰 江西路永吉里二五三號
 瑞昌豐記 山東路源泰里三九九號
 瑞昌泰 (兼毛冷)興聖街四三三號
 瑞華 山東路即麥家園慶雲里

六三號
 義大盛 廣東路德和街六〇〇號
 義生昌 興聖街三五至三七號(公館馬路南)
 義泰 北四川路一號
 義源盛恆記 興聖街三三至三四號(民國路北)
 萬豐 廣東路長耕里六八四號
 裕和 (兼呢絨)福建路六二三號六二四號(九江路南)
 裕昌 (兼呢絨鏡表)交通路通裕里D一一二號
 裕新 福建路一九四號一九五號(九江路口)
 裕源泰 山東路即麥家園慶雲里六一號
 鉅康 (兼花邊)新北門內安仁街九六號(老永安街斜對面)
 鉅源 (兼洋珠照相材料)南京路冠翠坊F五四三號
 鉅興 河南路即棋盤街八六號(交通路口)

鼎新 愛多亞路一四〇至一四二號
 劃一公司 南京路P一四七五號(山西路西)
 福安 百老匯路一一一號
 福利公司 南京路一四號(四川路角)
 廣同昌 河南路〇八一號
 廣利昌 虹口漢豐路一二五
 一號一二五二號(三角小菜場對過)
 慶和 愛多亞路一四六六至一四七〇號(淡水路口)
 慶餘 廣東路長耕里六八六號
 德泰祥 北河南路六六〇號
 德康祥 北河南路六五二號
 潤泰永記 老北門外大街六六至六八號
 潤餘 金隆街美倫里
 潤寶齋 河南路四二八號
 錦章 廣東路即寶善街五八〇號
 錦昶 金隆街金隆里六一號

餘亭 西棋盤街五六號
 鴻泰 愛多亞路一三六至一三八號
 鴻泰錫 興聖街四九至五一號(公館馬路南)
 鴻裕 廣東路靖遠街廣福里一四號
 鴻豐 山東路源泰里三九九號
 豐泰 福建路六五八號六五九號(漢口路南)
 錦耀公司 四川路一九六號

戊 教育品類

上海圖書館 福州路五〇七號(山西路即畫錦里東)
 久敬齋書局 派克路椿桂里一七號
 千頃堂 漢口路二三號(山東路即望平街東)
 大中華圖書公司 河南路即棋盤街善易堂書局內

大同書社 老西門內三在里一〇二號
 大成書局 新北門內民立路五一號
 大東書局 福州路一一〇號(山西路即畫錦里東) 編譯所及印刷所北西藏路公盆里三六四號
 大陸圖書公司 福州路
 大華書局 南京路五七四號(河南路即拋球場東)
 大聲圖書局 小北門內九畝地富潤里三街七號
 小說流通社 九江路陶朱里一八四號
 中西書室 (兼售文件) 天主堂街三三號(永安街口)
 中國書店 西藏路大慶里一〇號
 中國實業書店 勞合路寧波里
 中華浸會書局 北四川路一六號
 中華書局 福州路五〇八號

(河南路角) 印刷所及編譯所靜安寺路二七〇號(哈同路四)
 中華圖書集成公司 海寧路(錫金公所對面)
 中華圖書館 河南路即棋盤街五一六號(廣東路北) 印刷所新開路二〇六一號(溫州路東)
 文化書局 河南路即棋盤街
 文元書局 山東路即參家園慶雲里六一號半
 文池堂 南市大碼頭路一四七號(裏鹹瓜街東)
 文明書局 總發行所南京路二四五號 印刷所河南路即棋盤街八八號八九號
 文勝堂 南市大碼頭路一六一號(外鹹瓜街西)
 文華書社 南市裏馬路新太平街
 文瑞樓書莊 河南路即棋盤街五二九號五三〇號(廣東路

(南)
 文寶書局 威海衛路七四一號(成都路角)
 世界書局 福州路一〇〇至一〇三號(山東路即望平街口)
 印刷所及編譯所大連灣路五號(榆林路口)
 功德林佛經流通處 北京路(北泥城橋相近)
 古今美術社 (畫片) 山東路即參家園二九六號
 民智書局 廣東路(河南路即棋盤街口)
 民權出版社 (小說) 山東路即望平街二六三號
 交通公司 (古今名人書畫) 老北門內東馬橋西(梨園公所對面)
 光東書局 北四川路三號(武昌路口)
 光華書局 福州路五五二號

(河南路西)
 光華書社 閘北虬江路四一七號(北四川路口)
 共和書局 山西路即畫錦里口
 怡益里
 百新書局 福州路
 同益書局 克能海路二〇四號(界路南)
 江東茂記書局 新北門內老街口
 西泠印社 寧波路渭水坊二五六號
 沈鶴記書局 派克路德華里一〇六號
 良友圖書印刷公司 北四川路B二〇號
 亞東圖書館 廣東路即寶善街八四號八五號(河南路即棋盤街西)
 來青閣 福州路一三三號(山西路即畫錦里西)
 其昌書局 愛而近路七七三號(北山西路口)

受古書店 福州路一六五號(福建路東)
 尙文商店 尙文門內尙文路九三號(東白濠路對面)
 尙古山房 (書帖) 派克路德華里四〇號四一號(怡益路西)
 昌明書局 山海關路六七八號(梅白格路西)
 昌明書局 (兼印刷) 北河南路錫順里三街四五三號
 東亞書局 西藏路一號
 東亞書局 山西路即畫錦里口
 怡益里
 東亞書局新記 河南路即拋球場中和里四四〇號
 武學書局 山東路即參家園尙仁里三六號
 法興印書館 (兼印刷用品及洋紙) 愛多亞路二五號(紫來街東)
 知無涯齋 卡德路
 金屋書店 靜安寺路一九〇二號半(斜橋路口)

青年協會書局 博物院路二〇號
 南光書局 霞飛路三三〇號(薩坡發路角)
 政藝合作社 西門內冬青園路二五號
 春記書莊 海寧路裕鑫里二〇九六至二〇九八號
 美的書店 河南路即棋盤街五二五號
 振華圖書局 阿拉白司脫路洽興里八六號
 校經山房 福州路一二六號一二七號(山西路即畫錦里西)
 海左書局 福州路四九七號
 南誠城內廟前街四七五號
 泰東圖書局 福州路一二四號一二五號(山西路即畫錦里西)
 真美善書店 山東路即望平街(時事新報館隔壁)
 神州國光社 慕爾鳴路福如里一〇五號

商務印書館 總公司開北寶山路
 印刷所寶山路及天通菴路
 網際所寶山路 發行所
 河南路即棋盤街 支店北四
 川路崑山花園口
 啓新書局 河南路即棋盤街四
 八九號
 國民書局 河南路即棋盤街四
 九四號
 國華書局 福州路一二六號一
 二七號
 國學書局 愛文義路一七三三
 號
 國學扶輪社 河南路即棋盤街
 平和里
 掃葉山房 大東門內肇嘉路七
 三六號七三七號 北號河南
 路即棋盤街五一三號五一四
 號(泗涇路口)
 教育書局 克能海路二〇五號
 二〇六號
 梁溪圖書館 福州路六二號
 清華書局 交通路一三〇號

章福記書局 (兼印刷) 派克路
 德華里一〇八號一〇九號
 博古齋書莊 (舊書) 福州路西
 同興里口
 喚翠書報社 北四川路(橫濱
 橋下)
 朝記書局 福州路五〇八號
 (山西路即寶錄里東)
 萃英書局 阿拉白司脫路洽興
 里三街二三三號
 進化書局 福州路一五一號
 (福建路東)
 開文書局 開北海寧路天保里
 底一三一號
 開明書店 山東路即望平街一
 六五號
 集成書局 福州路一六六號
 (福建路東)
 雲軒出版部 開北火車站升順
 里二〇號
 新月書店 麥賽而帶羅路一五
 九號(華龍路法國公園相近)
 新民圖書館兄弟公司 交通路

九八號
 新華書局 山東路即麥家園一
 四〇號(福州路南)
 新業印書館 北河南路五七八
 至五八〇號(天后宮橋北)
 新學會社 交通路二二九號
 會文堂書局 河南路五號 印
 刷所開北香山路香興里
 翠益書社 河南路即棋盤街六
 四號(泗涇路北)
 翠象圖書公司 福州路
 翠學書社 福州路
 著易堂書局 河南路即棋盤街
 五二三號五二四號
 漢文淵 福州路
 碧梧山莊 派克路益壽里
 粹華書社 福州路一六三號半
 (福建路東)
 遠東地理學會 (地圖) 九江路
 六號
 廣益書局 河南路即棋盤街五
 〇九號五一〇號
 廣學書局 北京路四四號(博

物院路角)
 露亞圖書局 青島路四福海里
 一五二號
 學海書局 北江西路清雲里二
 街
 寰球圖書社片公司 福州路
 (寶錄里東)
 錦文堂 福州路一五七號(福
 建路東)
 錦文樓記書局 (兼印刷鋼刻)
 浙江路三三〇號
 錦章圖書局 河南路即棋盤街
 (交通路角) 印刷所白爾路
 三九一號(貝勒路東)
 雙記書局 阿拉白司脫路洽興
 里二二六號
 練石齋書局 福州路四九八號
 聯洋發刊社 四川路一三四號
 底層
 鴻才書莊 開北正園路高德里
 二九號 雁湖廬
 鴻文堂 新北門內天主堂街六
 三號

鴻文書局 派克路德華里三五
 鴻寶齋 福州路東華里 印刷
 所威海衛路二〇二號
 點石齋書局 福州路(昇平樓
 下)
 翼化堂 (善書道經佛經) 新北
 門內豫園路二三〇號(福佑
 路南)
 輝隱廬 (舊書) 漢口路三九八
 號
 啓學書局 梅白格路宏昌里一
 二一號
 蘇新書社 海格路三五號(交
 通大學門口)
 德記書莊 帖嶺路餘慶里一六
 五號 印刷所同孚路
 一一 外國書

三號
 牛津大學圖書公司 北京路四
 四號(博物院路角)
 伊文思圖書有限公司 九江路
 一七號
 別發洋行 南京路一二號 印
 字房小沙渡路三〇號
 協和書局 北四川路二三號
 周聚康圖書有限公司 (兼印
 刷) 四川路一三九號 印刷
 所四川路二四〇號
 美生書館發行所 (兼紙) 河南
 路即棋盤街五〇〇號五〇一
 號
 美華書館 印刷所北四川路一
 三五號一三六號(橫浜橋北)
 美華浸會書館 北四川路一六
 號
 商務印書館 河南路即棋盤街
 支店北四川路崑山花園口
 通商行名簿 南京路二二號
 惠通西書店 四川路A二〇九
 號

三 印刷
 普魯華洋行 南京路三一號
 雙恒公司 江西路四五號B
 上海美術印刷社 北成都路祥
 安坊七一五號
 上海塔記印務局 交通路一二
 七號
 大中華印刷局 寧波路二七七
 號二七八號(貴州路口)
 大利 (五彩石印) 派克路八六
 四至八六六號
 大昌公司印刷部 昆明路二四
 九號
 大業印刷公司 北西藏路公益
 里二街
 中央印刷公司 浙江路渭水坊
 三樓 廠塘山路三九號
 中央印刷所 北四川路仁智里
 一六六號
 中西印字房 北四川路二〇二
 七號
 中西源記五彩石印局 海寧路

四三號(淮司捕房對面)
 中南印刷公司 南成都路三四
 四號(天法路口)
 中國印刷公司 北山西路九五
 二號
 中國印刷廠 新開路福康里
 中華工商學社 公館馬路一一
 六至一一八號(紫來街東)
 中華公司 山東路即望平街二
 五六號二五七號(漢口路南)
 中華印書館 西藏路二五九號
 (北泥城橋邊)
 中華和記圖書印刷有限公司
 北福建路新店家街七七號
 五洲印書館 貴州路一三三號
 (牛莊路角)
 元茂純 (兼錫盒) 南市裏鹹瓜
 街三七號三八號
 元益印刷公司 (五彩石印) 山
 東路即望平街一六三號 廠
 梅白格路人和里八四九號
 元康 (兼文具) 乍浦路四五二
 號至四五三號

元基五彩石印工廠 貝勒路 (西門路口)	家街二一二號	五八號	(青年會隔壁)
公泰印務局 山東路即望平街 六號(福州路北)	文寶五彩石印公司 南成都路 七四一號(寶裕坊對面)	交通 大東門內大街三三號三 四號	希美印刷所 北浙江路七四九 至七五一號(老拉拔橋北)
公益印務局 江西路二一五號	日新彩印公司 歐嘉路同樂里 二四一號 發行所交通路新 學會社	光興印務局 密勒路三十七號半 (武昌路北)	志新印務局 山東路二五七號 製印所福臨路民厚里七九 四號
公興書局 (鉛印)阿拉白司脫 路洽興里二三四號	世界美術公司 (兼製版)貴州 路七號	共和石印書局 派克路德華里 三四號	志達印刷材料局 交通路一一 〇號
升昌新利印書房 海寧路二七 五號二七六號	世新圖書館 開北止園路世德 里三號	合興印刷公司 (兼紙)吉祥街 九八至一〇〇號	成業印字房 愛多亞路四〇號 (江西路口)
友文印刷所 開北鴻興路西鴻 興坊五街五一號 事務所開 北三德里A六號	四明印刷所 兆豐路三五二號	同和印刷所 東武昌路一一五 號	亞洲印書館 開北江灣路三號 發行所天潼路口一二號
太平洋印刷公司 結嶺路餘慶 里第一街一七四號	民友社印刷所 愛文義路五五 號(派克路西)	同裕協記 南市裏城瓜街三二 號三三號(施相公街北)	協和印刷所 伯頓路一七四號
天成石印書局 阿拉白司脫路 洽興里二五四號	民立五彩石印局 廣西路老民 和里四八八號	同興印務局 西華德路三三九 〇號(福德路口)	周泉記印務局 (兼鑄刻)湖北 路大新街三五六號(清和坊 二街口)
文成印刷所 七浦路一一四一 號一四二號	民益社 福州路五二六號	朱錦堂刻印所 (兼圖章)營業 部四川路一〇號 印刷所南 市大東門外小橋	周琴前印刷家 開北新福路印 海寧路底均濟里六街一〇〇 號 通訊處九江路民和里對 門自強軒藥局內
文通印刷局 山東路即望平街 二六八號(漢口路南)	永昌印刷所 浙江路零波路滑 水坊	江蘇五彩石印公司 北浙江路 厚福里一六九號	怡順印字房 四川路一五二號
文華書局 (石印)北福建路唐 里	生生美術公司 南京路德裕里 五〇號	良友社印書館 東有恆路五〇 〇號(電燈橋東)	昇興印務局 天潼路四二六號

東方印刷材料公司 北河南路 六八五號	八一五至八一九號	國光印書局 (鉛印)新大沽路 南成都路西首街內	琴心美術社 北江西路桃源坊 一七九號
東南印刷所 麥賽而帶羅路五 一至五五號	振餘物產廠 山東路三九號	國泰印書局 江西路B一二八 號一二九號(自來水橋南)	盛興合記印務局 江西路B二 四七號二四八號(愛多亞路 北)
東新印務局 閩行路一二〇號	泰興印務局 北蘇州路柏紀街 四四號	國祥印書局 開封路洽興里二 四六號	策源印務局 九江路民裕里二 〇號
東興印務局 南京路民樂里四 八號	高吉生協記印刷有限公司 天 潼路一三九號一四〇號	崇文五彩石印局 山東路即望 平街A六號(福州路北)	華洋印刷有限公司 閩行路一 一七號一一八號(吳淞路東)
南洋印務局 九江路四三五號 (河南路即拋球場口)	啓文印刷所 (兼文具)北江西 路安慶里二一九號二二〇號	彩文協記印書局 華德路(高 廊橋堍)	華英印務局 山東路即望平街 二四〇號(南京路南)
奕昌 乍浦路四七一號四七二 號	啓智印務公司 貝勒路潤安里 一九號	望平印刷所 山東路即望平街 二〇〇號(九江路南)	華南印刷所 山東路二九號三 〇號(當鈞橋北)
胡森記五彩印刷所 開封路水 安里六八號	商文印刷有限公司 廣東路三 五號 印刷所威海衛路七五 號	祥興鳳記印務局 天潼路二六 號	華圃印刷所 周家嘴路(鄞脫 路西)
美泰印務局 乍浦路四六七號 半至四六八號半	商務印書館 發行所河南路即 棋盤街 支店北四川路真山 花園口 印刷所開北寶山路	祥豐印務局 乍浦路四六五號	華勝石印局 山東路即麥家園 東向仁里三二一號
美國鈔票公司 黃浦灘路七號	花園口 印刷所開北寶山路	通商印務局 寧波路渭水坊S 二五五號	華聚玉石印局 北河南路鵬程 里五三一號半
美新製版印刷公司 山東路即 望平街一六四號(申報館斜 對過)	商業印書館 九江路四三四號	喬登印務局 民國路四二七號 (東新橋街東)	華德印務局 愛而考克路六三 號(昆明路北) 營業部東百 老滬路九三四號(元芳里口)
美藝五彩石印公司 北河南路	國民印刷廠 倍爾爾路五一號 (麥克利克路東)	惠康印刷所 天潼路三七八號 三七九號	老滬路九三四號(元芳里口)
錫順里三街四七六至四七八 號	國民印刷公司 甘肅路一二一 四號	慶華書局 (石印)南成都路慶 福里一五三號	華豐印刷鑄字所 浙江路三四
徐勝記印刷局 大通路興茂里			

一號 總工廠瀋西林背路一〇〇號
 歐雲雲印刷所 天津路三四八號三四九號(福建路西)
 進益書局 北河南路七五號七六號
 開明印刷公司 山東路即望平街二六三號二六四號(漢口路南)
 鑾舖五彩石印公司 漢口路七號
 順利協記印務局 江西路B五九號六〇號(福州路北)
 順成印務局 北四川路九六號
 九七號(榮明路對過)
 順泰印務局 七浦路七八九號七九〇號
 順興印刷製本所 愛文義路一八九六號
 慎興印局 浙江路一三五號(福州路北)
 新中國印書館(兼書籍)北河南路P一七八號一七九號

新聲印刷所 福州路五一八號(山東路即望平街西)
 樂明新記印務局 北江西路桃潭坊一九一號
 義利印刷股份有限公司 岳州路二八一號
 義興印刷公司 天濱路三二四號
 萬國印務局 靶子路馮安里五二六號五二七號
 鉅興印務局 河南路即拋球場四四七號(福州路北)
 聚珍仿宋印書局 靜安寺路中華書局總廠內
 誠一社 赫德路春平坊七五號
 廣興印務局 百老匯路九四號
 潤華印刷所(兼美術館)北海路三六二號
 聯泰安記印刷有限公司 天濱路四六三號
 謝文益印刷支店 山東路即望平街一九八號(漢口路北)
 麗文印刷公司 乍浦路一二號

一三號(天濱路北)
 競美五彩石印局股份兩合公司
 小沙渡路二號(新加坡路角)
 競新印刷所 山東路即望平街二五九號二六〇號(漢口路南)
 鏡明印務局 福州路五五一號
四 儀器文具
 一文閣(文具)山東路即望平街四尙仁里三一六號
 三和公司(經理標準兵兵用具)南京路二〇號(四川路四)
 三育日新公司 河南路即棋盤街
 上海儀器公司 河南路即棋盤街五〇五號五〇六號
 大華科學儀器有限公司 博物院路二〇號
 中國玩具廠 發行所海寧路福安里 製造廠開北中興路

天天公司(運動器具)南京路P三六八號(西藏路口)
 良立文具廠(鐵石版紙石版藥水藥糊)南市南靖路吉祥里六至九號(地方處對面)
 合記教育用品社 河南路即棋盤街八五號(交通路口)
 合衆教育用品公司 廣東路即寶善街(河南路即棋盤街口)
 育新文具社 交通路一三三號
 恒孚 北四川路六四號(海寧路南)
 科學儀器館 河南路即棋盤街五八號五九號(廣東路北)
 廠開北恆豐路一六五號
 美豐洋行(打字機)愛多亞路三八號
 振益儀器館 福州路五二一號(山西路即盤盤里口)
 振藝玩具廠 北四川路長豐里
 益新教育用品社 福州路一五二號
 商務印書館 河南路即棋盤街

支店北四川路崑山花園口
 梅溪營業所(童子軍用品)西門內蓬萊路(梅溪街口)
 愛國玩具有限公司 浙江路七三三號A(廈門路南) 廠新加坡路五〇〇號
 寶樂儀器洋行 四川路八三號(南京路相近)
 寶學通藝館 河南路即棋盤街四九九號(泗涇路口)
 鮑發洋行 南京路二三號
 鴻發有限公司 南京路五七四號
 藝學社義記(兼紙)河南路即棋盤街九九七號(福州路南)
五 筆墨
 三興公司(油墨材料)漢口路(山東路即望平街口)
 中原紹記油墨廠 開北寶山路(寶通路附近)
 天然膠廠 宋公園路一〇四號
 毛筆修復記 興聖街五三號

毛絨元 興聖街二〇號(公館馬路南)
 老胡開文 河南路即拋球場三八四號 廠開北南山路
 老胡開文 河南路即棋盤街八二號(交通路口對面)
 李鼎和 小東門內方浜路一七一至一七三號
 周虎臣 興聖街一九五二一號(法華民國路北)
 周虎臣壽記 河南路即棋盤街五二號(廣東路南)
 胡開文 河南路即棋盤街四三號四四號(廣東路南)
 胡開文 河南路即棋盤街六六號六七號
 查二妙堂友記 小東門內方浜路六八號(縣前路附近)
 查二妙堂紹記 小東門內方浜路四〇號
 商務印書館 河南路即棋盤街
 支店北四川路崑山花園口
 寶樂功怡記 河南路即棋盤街

三九號(金隆街口)
 曹樂功敦記 河南路即棋盤街九九號(福州路口)
 曹樂功記 小東門內方浜路一六號一七號(天官牌樓東)
 陶正元 天主堂街三號(新永安街北)
 魯方寶墨莊 新北門內寶錦牌樓祥街底二〇號
 靈生油墨廠 製造廠及寫字間開北天通慶路一六五至一六七號 總代理處北四川路三三號
六 紙
 九餘 新北門內舊校場五八號
 大同源行 交通路一一一號
 大有與 北山西路一四六號一四七號 北號北山西路(北蘇州路角)
 大昌元 山東路即望平街一七三號(漢口路角)
 大信成(油紙)南市大碼頭路

九〇至九二號(寶馬路四)
 大倫(洋紙)河南路即棋盤街五六〇號(三茅閣橋北)
 大鈺恒(油紙)南市大碼頭路八七號(花園街口)
 大德榮 南市裏馬路二〇三號(萬樂碼頭潮惠會館隔壁)
 大豐 河南路即棋盤街一五〇至一五五號
 中西名片公司 漢口路景和里口五六號
 元泰亨 公館馬路八五號(天主堂街四)
 公信 南市外鹹瓜街新泰街一五號
 公盛行(洋紙兼文具印刷材料)交通路一三七號
 公裕(洋紙兼文具)天濱路聯安里四三號
 公興卡紙有限公司 南京路德裕里二一號 廠開北八字橋
 天生公 泗涇路七號
 天來生 九江路四三七號四三

新永興 南市小橋頭王家嘴角
一六號一七號(毛家街南)
新開紙公司 山東路即望平街
一六一號
源祥 (洋紙)漢口路太平坊三
六九號
瑞倫承 江西路七號
瑞源厚 南市老太平碼頭
瑞豐 (洋紙)愛多亞路一六七
號(參底安路角)
裕昇昌慎記 吉祥街德銘里二
街三號四號
裕長隆 南市外鹹瓜街新泰里
裕泰良 小東門內三牌樓(劉
家街口)
裕興順 南市萬聚碼頭
義生 (洋紙)北京路五〇號五
一號(河南路即拋球場口)
義昌 南市豆市街三號(龍德
橋堍)
萬亨和 廣東路即正豐街四九
二號四九三號
萬成豐 (洋紙)漢口路三九六

號(山東路即望平街東)
鄭文記 (洋紙)榮筆墨園行路
新康里九五號
福豫安 永安街同安里一一號
華華團貨卡片公司 福建路久
安里一街七一六號半
廣泰 公館馬路八七號
德大 東中華路五五八號五五
九號(大碼頭路北)
德大祥油紙廠 愛多亞路德和
里二〇三號
德泰祥 新北門內舊校場路六
六號六七號
德隆昌 江西路二二八號(三
洋涇橋北堍)
潤泰錫 (兼印刷)山西路即益
湯街八一號(南京路北)
賢記 老永安街三八號(新永
安街北)
震泰豐坤記 廣東路即寶善街
五六號五七號(河南路即棋
盤街東)
震興 南市裏馬路吉星里四號

興記 (洋紙)紫來街慎興里七
號
錦記 大東門外茂作街六六號
六七號(耶家橋西)
餘倫益記 (洋紙)山東路一三
二號
龍章造紙公司 廣南市龍華路
五號 批發所新永安街二三
號(老永安街東)
點香堂 寧波路二一九號(浙
江路東)
龍俊記自造瓦輪紙廠 海寧路
永樂里二七六六號半
鑲香閣 浙江路四四八號四五
九號
嚴祥泰 愛多亞路(三茅閣橋
堍)
寶源造紙公司 廠楊樹浦路二
二二號 事務所北蘇州路二
四四號(北江西路口)

一 箋扇
二雅堂 新北門內豫園四一號
九如堂旋記 天津路一六八號
(五福街口)
九華堂厚記 河南路即拋球場
六號
九華堂寶記 河南路即拋球場
一五號(九江路南)
九福堂 山東路三三三號三四號
(雙鈞橋北)
大吉慶 廣東路即寶善街一〇
一號一〇二號(山東路即參
家園東)
文華堂發記 河南路即拋球場
一八八號一八九號(寧波路
角)
古香室 廣東路一二四號一二
五號
玉聲堂 新開路一四五號
青羊樓 福州路六〇號(老巡
捕房西)
榮雲軒 河南路即拋球場一〇

己 美術品類

六號
怡香堂 南京路七七號(山東
路即望平街口)
普運室淡記 新北門內豫園東
廊下第一家
俞宏記 (擗場骨)老北門內李
家街一三三號(侯家路中)
新華堂 南京路(山西路即益
湯街東)
淑源齋 新北門內豫園四六號
(星宿殿旁)
榮華堂 吉祥街一二至一一
四號
榮華堂德記 河南路即拋球場
三三九號三四〇號
恩華軒 山西路即益湯街八一
號八二號
錦昌 城內方浜路五一五號五
一六號
錦雲堂 廣東路即寶善街八二
號八三號(山東路即參家園
東)
錦潤堂 廣東路即寶善街一〇

九號一二〇號(榮吉里口)
戲鴻堂 河南路即拋球場四〇
六號(南京路南)
麗雲閣 新北門內豫園內四二
號四三號(星宿殿後)
寶華堂 山西路即益湯街七九
號八〇號(南京路北)

一 音樂
上海琴行 北四川路一五號A
(震滬渡橋堍)
心聲唱機公司 南京路八二號
永興洋琴行 北四川路四七號
(海寧路相近)
百代公司 (留聲機影戲機
片)四川路一八八號(仁記
路口) 廠徐家匯路七九九
號 分銷處愛多亞路二六五
號(耶家木橋街四)
百麗留聲唱機公司 湖北路即
大新街(福州路相近)

百靈唱機公司 福州路三〇號
(山東路即望平街口)
東方鋼琴公司 (兼留聲機)北
四川路(四川路橋北) 廠開
北天進港路
珍藝公司 福州路五五四號
(山東路東)
洋洋唱機公司 福州路三〇號
(山東路口)
振華西樂會 海寧路一九〇二
號
高亨唱機公司 江西路五八號
得勝唱機公司 福州路五四七
號(山東路即望平街口)
宮樂留聲機器公司 北四川路
二一四號
謀得利洋行 南京路三七號
(河南路即拋球場東) 廠倍
開爾路一二二號(華盛路東)
紹成風琴廠 開北中興路一二
四號(公興路西)
羅維臣洋琴行 (洋琴)南京路
三四號

寶芳百代公司 (留聲機片兼
電影機片)南京路三六一號
三星有限公司 靜安寺路五七
號五八號
文古齋 老北門內大街晏海路
七〇號
文源齋 蒲柏路四一六號(貝
勒路口)
王順記 民國路二六五號(吉
祥街口)
古香齋 靜安寺路一二八號
(西藏路西)
永寶齋 雲南路四五號
朱仲記 (兼鑲翠珠寶鑽石
器頭鑲銅器)城內九畝地阜
春街永德里六號
百樂齋 河南路即棋盤街五〇
七號五〇八號
味古齋 交通路一〇一號(河
南路西)
味古精舍 交通路一二六號

(河南路即棋盤街西)
周源記 僑飛路八二號(格洛克路西)
明古齋 老北門大街一八號(民國路北)
厚昌 靜安寺路五一五一號(嘉爾鳴路角)
胡采記 法華民國路二九〇號
洽界 河南路即拋球場一三〇號
洪永寶齋 交通路一〇〇號(河南路西)
范炳記 民國路二二五號二二六號
祐祿洋行 漢口路九號
莫華記 公館馬路德順里四號
通古齋 法華民國路二六二號(吉祥街東)
通運公司 漢口路北福里四一〇號
博古齋 老北門大街三〇號(公館馬路南)
宮潤齋 法華民國路二八五號

(吉祥街西)
湯水記 河南路即棋盤街七號
華古齋 四川路A二一二號
華信 僑飛路一一八號(維爾蒙路東)
華美 靜安寺路九六號九七號
集粹閣 交通路一〇三號
順記 法華民國路四三〇號(東新橋街口)
楊順興 吉祥街五號(民國路北)
瑞源 民國路二九九號三〇〇號
義寶齋 民國路一六九號(潘家街西首)
萬鴻彰 (兼順德) 法華民國路二七七號二七八號(吉祥街西)
葆華 民國路一七三號
裕源齋 民國路三〇五號
漫世齋多記 西藏路大慶里二街一〇號
聚寶齋 老北門大街四五號

粹珍粉記 民國路一六二號
(潘家街北)
網珊閣 交通路一三八號
誠昌永 法華民國路二八七號(吉祥街西)
誠昌祥 民國路二九二號(慎興里總街東)
儀古齋 蒲柏路三八七號
德康永 法華民國路二六三號(吉祥街口)
樂古齋 新北門內豫園六一號
潤古齋 民國路一七四號一七五號
寶成 新北門內豫園六四號
寶成 民國路二六一號(吉祥街東)
四 美術品
三友美術社 浙江路貽德里四二五號
中西美術公司 (精繪照相背景) 寧波路二七二號二七三號(廣西路口)

中國美術公司 天潼路五三號
天眞美術館 北浙江路晉齋里二街三〇八號
丙寅美術社 哈同路民厚里六街六六六號
正興美術公司 山東路二九六號 總印刷所北河南路
其昌好友社 北京路六七五至六七六號
松茂洋行 (雕刻物) 新開路八八號 分號靜安寺路一一一六號
茂盛 靜安寺路一七三〇號(滄洲飯店隔壁)
飛納洋行 (石膏像) 北四川路一六號 工場榆林路二八三號(近勝利路口)
雲先美術社 北京路鴻興里八八一號樓上
五 鐫刻
二宜堂 山東路即望平街三三三號(南京路南)
五號(南京路南)

文立 九江路九二號(福建路東)
文海堂 山東路即望平街二三三號(南京路口)
文進齋 新北門內邑廟西廡三八二號
文蔚堂 (兼印刷) 浙江路二六四號(寧波路角)
文墨林洋記 (兼印刷) 東新橋街二七號(民國路北)
文賢閣 山東路即望平街四四號(廣東路北)
兩宜軒 山東路即望平街二五六號(漢口路南)
明星社 (兼印刷) 福州路五五三號(中西大藥房對門)
金鐵芝 山東路即望平街二五六號(漢口路南)
品珍印社 山東路即望平街七號
美術圖書館松記 福州路五五五號(山東路即望平街東)
美意館 山東路即望平街一五

五號(福州路北)
范際深 (番畫鐵筆) 南市新泰碼頭外馬路九六號賢大米行樓上
國智廬 九江路三一號(山東路即望平街東)
陸文記 山東路即望平街二五五號(漢口路南)
華東雕刻公司 北京路新慶餘里
新世界 山東路即望平街一五七號(福州路北)
漢珍印社 山東路即望平街一五八號
種玉山房 夢底安路五五號(寧興街南)
粹華 新北門內豫園八九號
德潤齋 山東路即望平街二三四號(南京路南)
鴻寶齋 九江路九一號(福建路東)
藝香居 新北門內邑廟西廡三一八號

鐵香節 福州路(山東路口)
六 碑帖
古墨齋 漢口路三九九號(山東路即望平街東)
求古齋 (兼圖書) 派克路益壽里一七三三號
育古山房 新開路鴻福里六三號
墨素堂 新北門內三牌坊一四四號(福音堂北隔壁)
藝苑真賞社 (兼金石書畫) 漢口路四〇一號
七 裝池
文古齋 寧波路順家街二七號
汲古閣 派克路六六八號六六九號(怡韻路口)
汲古齋 浙江路四一七號
兩香館 新北門內福佑路五〇號五一號
晉賞齋 浙江路四二二號
張在朝 北京路七二八號

怡晉齋 浙江路四一七號
雲古齋 貝勒路九〇五號(康梯路南)
榮墨齋 新北門內豫園六三號
翰宜齋 牛莊路五〇號牛(勞合路東)
翰墨齋 北京路四一五號(福建路西)
鑑古齋 浙江路四一九號(老拉坡橋堍)
八 照相
八仙 新北門內豫園(九曲橋西首)
三民照相館 北四川路(老靶子路口)
上海映相公司 北四川路二三號
小廣寒 福州路四九三號(青蕪閣茶室對面)
中華 南京路P三六〇號
心心 南京路八二號(山東路即望平街口)

古龍 北蘇州路三號(外擺渡橋西)	美華 公館馬路六〇一號(八仙橋相近)	華芳 北四川路(大德里南)	寶發 南京路五〇一號
亦香 北四川路一〇號(蓬路南)	英明 南京路P五二八號	華美寶記 公館馬路六〇一號	競芳 南京路三四七號(勞合路東)
兆芳 南京路P三六七號(新世界東)	英華 東西華德路二五〇四號(華記路口)	匯芳 靜安寺路九四號 分號 恆自邇路二號(八仙橋邊)	耀華 南京路日新里二二四號
光藝照相館 靜安寺路一九二四號(馬震路口)	容光 新北門內豫園三六六號	新昌和記(照相材料)北四川路仁智里二五號	九 影戲片
克利照相館 北四川路三一號	容昌 湖北路即大新街二九〇號二九一號	新新 新北門內豫園(九曲橋北境)	三友影片公司 雲南路育仁里六八九號
亞張照相公司 北四川路七三號七四號(純子路角)	容華 東西華德路三三二號(元芳路口)	瑞芳 新北門內豫園二九九號(小世界後面)	上海影戲公司 閘北虬江路六八九號(上海大戲院隔壁)
明明 北四川路二二五五號(武昌路口)	容新 交通路一〇〇號	滬江攝影樓 北四川路一八二九號	大亞影片公司 北四川路厚福街九號
保籍(照相材料兼煙紙)福州路四九二號	時芳 浙江路二六九號(九江路南)	鏡中仙 新開路一四六一號	大中華百合影片公司 麥根路四七號
品芳 新北門內豫園內樓房街口三六二號(星宿殿對面)	時新 新北門內障川路四二號四三號	鏡芳 公館馬路五九九號(八仙橋西)	大東影片公司 華德路(高廊橋東)
柯達公司(照相材料批發)江西路六四號	晉記 公館馬路四〇九號(鄭家木橋大街西)	鏡華 新北門內福佑路一一四號	中華電影公司 愛多亞路一七八號(廣西路口)
美生 東西華德路一九八號	益昌(照相材料兼西藥原料)廣東路公順里九二號	麗芳 東西華德路二六三七號(元芳路東)	天一影片公司 華德路六八號
分號新開路二七號	高伯贊照相公司 南京路三四號	麗昌 北四川路八五五號(海寧路北)	孔雀電影公司 新開路一一六號
美利豐洋行(照相材料)百老匯路九號	惟我 閘北恒豐路(共和路口)基督照相公司 南京路三四號	寶記照相館 南京路五二一號	六合影片營業公司 仁記路三五號三樓

友聯影片公司 寶山路一三六五號(橫濱橋邊)	三至一八七號(火輪磨坊街角)	長浜路一八二號(南成都路西)	二 五金
月明影片公司 營業部江西路三和里一一一號 製片部閘北寶通路順泰里一二號一三號	華劇影片公司 海寧路一八號 洋房	悅昇煤礦公司 漢口路三八四號(山東路東)	上海化驗室 南京路二〇號四層樓(四川路西)
民新影片公司 杜美路二八號	環球影片公司 海寧路二四號	時豐熱煤總發行所 西藏路一二五七號(北泥城橋北)	大同久記 武昌路金香里二街八五四號
好友影片公司 白來泥蒙馬浪路四二二號	聯合影片公司 克明路六三號(北四川路西)	華商柳江煤礦鐵路股份有限公司 新開路B一五四號	大昌興(兼鞋料)西華德路一七號(武昌路口)
明星影片公司 杜美路	一 鑛	開源礦務局 黃浦灘路一二號	大益 百老匯路一〇三號
林發影戲片公司 靶子路天福里	大陸礦務公司 愛多亞路五〇號	裕蛙鉗鐵股份有限公司 北蘇州路三三號	大發祥 武昌路五〇號
非非影片公司 北四川路厚福街一二號	中興礦務公司 北蘇州路三四號(北河南路東)	裕繁鐵礦有限公司 廣東路A三六號	大順 法華民國路二〇二號二〇三號(永安街西)
長城畫片公司 海格路(霞飛路北)	六河港煤礦公司駐滬辦事處 福建路一九八號	漢冶萍煤鐵礦公司 四川路二九號(廣東路北)	大達 西安路二二二號
厚和影片公司 蓬路二一三五號	天益鐵礦公司 北福建路婺源里四一四號	福中公司 愛多亞路四號	大福春記 東西華德路日昇街八號
神州影片公司 新開路七九號	長興煤礦公司 福州路二號	都樂煤鐵總事務所 黃浦灘路七號半	中一化工廠(八卦牌接銅池) 華德路春江里
(麥特赫司脫路四)	長興煤礦公司 福州路二號	寶興鐵礦公司 呂班路一八八號	元生 元芳路三號(外虹橋東)
明華影片公司 霞飛路一三七三號(姚主教路口)	徐州寶汪煤礦公司 福照路即		元昌 百老匯路一一二三號
勝洋影片公司 愛多亞路一八			元姓(兼機器)狄思威路一四號一五號(虹口外虹橋下)

元裕 永安街四八號(公館馬路) 升泰 東西華德路四三八號 (兆豐路西) 日昇昌 牛莊路六五至六七號 正泰昌 (兼機器) 狄思威路一六至一八號(外虹橋北) 正記 (兼油漆) 西華德路〇二二號(閩行路西) 永元昌 北四川路仁智里口一五號一六號 永生利 (兼油漆) 河南路即棋盤街六八號(泗涇路北) 永生源 天潼路五八九至五九一號 永同昌 西華德路三二六七號 永昌泰 (兼油漆) 河南路即棋盤街四三七號(福州路北) 永泰恒 斐倫路S三九號 永泰祥 河南路即棋盤街一號 永祥 西華德路J二一號(南溇路四) 永順昌 公平路〇〇二至一〇〇三號	永豐 福建路二三〇號二三一號(老開橋南) 生昌 北蘇州路二九八號二九九號(北山西路東) 立成 (兼玻璃) 公館馬路一〇〇至一〇二號(吉祥街西) 立昌振記 北蘇州路三二一號三二二號(天后宮橋西) 立發 南溇路一三二號 同生 浙江路二七九號二八〇號(寧波路北) 同安 西華德路一七號一八號(武昌路口) 同昌學記 百老匯路一一三號一一四號 同昌棧 西華德路一八九號 同新和 百老匯路六七號 同義和 斐倫路仁和里三四號 同慶 斐倫路四一號 同興 百老匯路一一四號 合興 (兼雜貨) 西華德路三二二	五一號三二五二號 老順記 百老匯路一〇〇九號 老順泰全記 北山西路一五二五號一五二六號(益湯街橋北塊) 何元通 (兼洋雜貨) 南京路龍泉園一八號一九號 何順興 (兼雜貨) 寧波路即中任街一二六號 利泰昌紡織五金號 蓬路K一七號 宏源 天潼路一二號(北四川路東) 協順泰 (兼電料雜貨) 北京路三八七號 協興榮 西華德路二八號(閩行路口) 怡昌 百老匯路一一一五號 怡隆成記 斐倫路二八號 怡順昌 百老匯路二七三號 東來永記 北蘇州路三一一三號三一二號(天后宮橋西) 金寶壽五金工程所 北京路四	〇九號(福建路西) 信益 (兼電料) 泗涇路六號 信義紡織五金號 新開路二〇〇三號二〇〇四號(長沙路西) 南洋姓記汽車五金行 愛多亞路二〇二至二〇八號 恆大昌 百老匯路八四號 恆泰 蓬路六號 恆祥泰棧記 北蘇州路三二四號三二五號(益湯街橋東) 炳記 東百老匯路一四六號(太平路口) 盈泰 (兼舊貨) 民國路二〇八號二〇九號(魯安里口) 振大 東西華德路(中虹橋東) 振昌順記 虹口外虹橋P一〇八二號 振祥 外虹橋百老匯路一〇九三號 振豐 北蘇州路五四一號五四二號(北山西路西) 泰記公司 (兼煤炭) 泗涇路六
---	---	---	---

號 姓記 百老匯路A一一二七號 益大 福建路四六三號四六四號(天津路口) 益昌祥棧記 與聖街七號(民國路北) 乾泰祥 北蘇州路二九三號二九四號(天后宮橋西首) 祥大源 百老匯路四三號(武昌路口) 分號東百老匯路一四六號半 祥泰 西華德路三二號三三號三三一號 莊豐記 東漢雙禮路三二〇號 傅祥記 (兼絲光紗線) 愛多亞路一六二至一六四號(河南路即棋盤街西) 善工五金製造廠 海寧路太原坊 華德泰 (兼食物洋貨) 斐倫路四〇號 華慶 西華德路五三號(閩行路角)	華豐 與聖街五八至六〇號(法華民國路口) 華豐 (兼機器) 百老匯路A字一二九六號 陽正記 吳淞路宜德里九二五號 鈞和 (兼舊貨) 民國路二二七號二二八號(天主堂街東) 順利 百老匯路A一二九九號 順祥 百老匯路五三號 慎記 百老匯路一〇九七號 慎勤 愛多亞路二四二至二四四號(山東路西) 慎裕 福州路九號(四川路西) 慎興 西華德路二九號三〇號 新仁昌 愛多亞路一六〇號(河南路即棋盤街口) 新同昌 湖北路即大新街一〇八號一〇九號(餘興里隔壁) 新泰 (兼舊貨) 民國路二二九號三三〇號(天主堂街東) 新泰祥 百老匯路二八四號(外虹橋塊)	新華工業社 (電燈牌皮鞋油及擦銅油) 閩北寶通路寶通里一街底 新順泰 百老匯路A一〇九八號 新順記承號 東百老匯路一三六號(外虹橋塊) 新瑞祥泰記 西棋盤街三號四號 揚萬順 民國路新開河一五六號 源泰 北河南路六五七至六五九號 源記 東百老匯路七七二號 源祥 (兼水泥) 北京路一二六號一二七號(山東路西) 源裕 北蘇州路三〇三號三〇四號 源錫順 東漢雙禮路一九七號一九八號 源豐 山東路二五號 瑞昌 漢口路四二一號四二二號(河南路即拋球場西) 瑞昌泰 百老匯路一一七號	瑞昌順 百老匯路一〇一號 瑞昌興 漢口路一六六號(大舞臺隔壁) 瑞新順 百老匯路A一一六號(閩行路口) 義昌 (兼油漆) 寧波路S二二三九號(浙江路東) 萬昌 法華民國路七四號七五號 萬金記 (兼雜貨) 百老匯路A一〇六號(武昌路口) 萬裕 民國路三六至三九號 裕安 中虹橋狄思威路二三八號 裕和祥信記 寧波路即中任街三五九號(魯安里口) 裕記 東百老匯路二八三號(外虹橋塊) 裕豐 (兼電料) 蓬路K二二三一號 鼎康 (兼油漆雜貨) 閩行路源安里一三九號 福安 百老匯路一一一號
--	---	---	--

<p>(南潯路角)</p> <p>廣順合 閩行路二一號半</p> <p>廣榮泰 (兼雜貨) 浙江路三三二號 (倫雜橋相近)</p> <p>德大 (兼玻璃磚灰) 中華路七九三號七九四號(西門外)</p> <p>德大永記 蓬路五號(西華鐵路相近)</p> <p>德大五金工廠 斐倫路三六號</p> <p>三七號</p> <p>德泰成 河南路卽棋盤街四九三號(福州路南)</p> <p>德康興記 愛多亞路四六八號</p> <p>德發公司 蓬路一一號一二號</p> <p>慶記 源昌路八九號</p> <p>鄧中興 福建路七三六號</p> <p>鄧民興 天潼路六五六號六五七號(新福德路口)</p> <p>鄧國興 公館馬路二〇二號</p> <p>(大自鳴鐘西)</p> <p>鄧華興 愛多亞路一五六至一五七號</p> <p>興記 西華德路丁二七號二八</p>	<p>號(南潯路口)</p> <p>錢泰昌 (兼玻璃) 法華民國路二四六號(興聖街東)</p> <p>餘昌 (兼糧皮) 興鹿路四四至四六號(敏德尼路東)</p> <p>餘興錫 南市裏馬路一〇四至一〇六號(恒心里口)</p> <p>餘豐新 (兼雜貨) 浙江路二五八號</p> <p>鴻昌 (兼雜貨磁器) 寧波路S三二六號(浙江路東)</p> <p>豐潤森記公司 江西路B二三九至二四二號(廣東路南)</p> <p>鑫源復記 (兼舊貨) 法華民國路三〇四號二〇五號(老永安街西)</p>	<p>九號(廣東路北)</p> <p>仁昌 北蘇州路二〇四號二〇五號(自來水橋東)</p> <p>仁記 南市裏馬路(竹行街口)</p> <p>元吉棧 (治坊) 裏馬路八〇一號八〇二號(馬路橋西)</p> <p>元銓 北京路一〇〇〇號一〇〇一號(浙江路西)</p> <p>可鐵 北蘇州路四七號</p> <p>永昌仁記 北京路九九四號九九五號(浙江路西)</p> <p>永裕 南市裏馬路九二〇號九二一號(生義街南)</p> <p>立豐 南市裏馬路九五四號九五五號(毛家街口)</p> <p>同祥裕 (治坊) 南市裏馬路三三三號三四號(公義碼頭南)</p> <p>百祥綢廠 黃浦灘路七號通商銀行樓上</p> <p>利昌 北蘇州路七號(乍浦路東)</p> <p>延昌 北蘇州路五七五號(北</p>	<p>福建路東)</p> <p>協昌 (治坊) 新開路一八九七號一八九八號</p> <p>協泰恒 南市裏馬路八九〇號八九一號(竹行街南)</p> <p>怡大 北蘇州路五七〇號五七一號(老開橋東)</p> <p>怡昌 北蘇州路一〇號一一號</p> <p>恒昌祥 東百老匯路一〇五四至一〇五六號</p> <p>恆康 北蘇州路二七五至二七七號(北河南路西)</p> <p>恆源協記 北蘇州路二〇六號二〇七號(自來水橋東)</p> <p>茂泰 北蘇州路九〇三號九〇四號</p> <p>茂豐慎記 北蘇州路五五一號五五二號(三泰路東)</p> <p>衍康 北蘇州路三七號(乍浦路東)</p> <p>美國金山鐵廠駐華總經理處 江西路六二號</p> <p>唐晉記 北蘇州路一一號</p>
--	---	--	---

鋼鐵

一昌 南市裏馬路九一三至九一五號(竹行街北)

久恆復記 北京路三九〇號三九一號(福建路西)

中華鋼品有限公司 四川路三

<p>晉益昌記 (兼五金) 北蘇州路六號七號</p> <p>培昌 北江西路七至九號</p> <p>湧源 南市裏馬路二五四至二五六號(生義街北)</p> <p>順康 北蘇州路五五五號</p> <p>順源 北蘇州路二九一號二九二號</p> <p>新昌祥 北蘇州路三一八號三一九號</p> <p>新源來鍋廠 南市裏馬路(三泰碼頭街口)</p> <p>源成 北蘇州路五六一號五六二號(三泰路口)</p> <p>源昌 北蘇州路一四號(乍浦路東)</p> <p>瑞大 北蘇州路五八五至五八七號(老開橋東)</p> <p>瑞康源記 北蘇州路五九六號</p> <p>葛烈道鋼窗公司 九江路A二號</p> <p>裕泰 北蘇州路八五四號八五</p>	<p>五號(北浙江路東)</p> <p>德昌 (兼煤) 北蘇州路五九七至五九九號</p> <p>慶昌 北蘇州路二三七至二四一號(自來水橋北塊)</p> <p>慶源祥 北蘇州路八五二號八五三號(北浙江路東)</p> <p>徽昌 北蘇州路二〇二號二〇三號(莫擺渡橋西)</p> <p>市外馬路萬架碼頭一五二號</p> <p>懋德製鋼公司 蘇州路七號</p> <p>鴻興 北京路九九二號九九三號(浙江路西)</p> <p>應立球鋼廠 博物院路八號</p>	<p>上海工商有限公司 錫廠華德路九八八號 寫字房江西路七號</p> <p>上海錫紙廠 梧州路一〇〇九號半</p> <p>大同 小東門內大街</p> <p>公平錫紙廠 公平路安康里二</p>	<p>街</p> <p>公興 北京路一一七八號</p> <p>王大有 小東門內寶帶路七四號七五號</p> <p>王茂興 民國路一三八號一三九號</p> <p>王隆興 法華民國路二一九號二二〇號</p> <p>同仁 小北門外餘康里三六至三八號</p> <p>同和 愛多亞路四八〇至四八二號(東新橋塊)</p> <p>如意祥 新北門內邑廟安仁街一三號一四號</p> <p>老天元 大東門內東街三五至三七號</p> <p>老德泰 南市大碼頭路(外鹹瓜街西)</p> <p>老錦昌 南市裏鹹瓜街三一號三二號(施相公街南)</p> <p>西義豐坤記 法華民國路興康里三四〇號</p> <p>呂義泰 (兼煙袋) 公館馬路東</p>	<p>新橋街西</p> <p>宏承 (兼五金) 公館馬路一一五號</p> <p>和源 東棋盤街六二一號</p> <p>和豐錫紙廠 閘北天寶路底</p> <p>信大仁 南市東中華路(大碼頭路角)</p> <p>泰順合易記 愛多亞路德錄里一街</p> <p>榮記新號 江西路吉慶里二街B一三號</p> <p>張元利 寧波路S一一八號一一九號(山西路卽盆湯街西)</p> <p>張錦順 福建路四二〇號四二一號</p> <p>陸順泰 南市中華路四〇四號四〇五號(大東門北)</p> <p>慕裕 老永安街六二號(公館馬路南)</p> <p>湧興裕 紫來街慎興里四號</p> <p>馮源昌 (兼五金) 南市董家渡路二九九號二四〇號</p> <p>黃萬盛 (兼五金) 新北門內際</p>
--	--	---	---	--

川路九號一〇號 萬餘 (兼五金) 新北門內隙川路九號一〇號 萬豐 大東門內肇嘉路八〇六號八〇七號 鼎泰 民國路一五七號一五八號 (新北門外) 樂大昌 福建路 (南京路口) 樂源大 浙江路六五四號六五五號 (漢口路北) 樂源昌 南京路四二七號 (郵局對面) 錦華錫紙廠 岳州路二一九號 (兆豐路東) 鴻裕 天主堂街人和里一五號	大利協記鐵廠 齊齊哈爾路二〇〇號 (華德路北) 大效機器製造公司 開北天通鎮 (顧家灣後) 大華鐵廠 營業部江西路B二〇號 (三洋涇橋相近) 製造廠鳴線路 (斐倫路角) 大隆機器鐵廠 北京路一〇〇號 中國鋼珠軸領公司 江西路六號 (廣東路北) 中國鐵工廠有限公司 廠吳淞蘊藻浜 事務所愛多亞路五〇號 中華機械機器製造廠 批發所開北寶山路頭福里三街 製造廠開北中興路 中華鐵工廠 南市陸家浜迎瀆路 公大機器廠 東有恆路一三一號 公益協記機器廠 新記浜路	(朱家木橋地) 公勤鐵廠 臨青路五三號 (楊樹浦路角) 公新昌機器廠 歐嘉路四八八號 公興合記鐵廠 楊樹浦路三二七二號 第二廠船朋路七〇〇號 王福記機器廠 狄思威路三號 四號 (外虹橋東) 永元機器廠 東西華德路一二八八號 (茂海路西) 全泰復興鐵工廠 平涼路四八八至四九四號 合衆製造機器廠 第一廠開北狄思威路一二四九號 (歐嘉路北) 第二廠開北狄思威路六四二號 (天寶路北) 合興機器製造輪船廠有限公司 南市南碼頭機廠街 安昌機器廠 東鳴線路即周家嘴路三七七號 有興機器廠 南市滬軍營路一	二號一三號 (親賢里口) 吳長泰鴻記機器廠 南市裏馬路三三五至三三八號 (董家渡北) 吳祥泰製造機器廠 南市新大碼頭 (即薛家浜北馬家廠) 志勤鐵廠 兆豐路 (周家嘴路南) 李茂昌編床機器廠 北福建路一四四號一四五號 亞洲機器公司 東有恆路一二〇號 協大機器廠 昆明路七五二號 (保定路口) 協昌公司 (縫衣機器) 鄭家木橋大街二七四至一七八號 (愛多亞路南) 協泰機器廠 昆明路二四號 和興鐵廠 浦東周家渡 事務所南市華商電車公司樓上 拔柏葛鍋爐公司 黃浦灘路一號 明錫製造機器廠 海寧路九五
--	--	--	--

五 機器

一 大機器鐵廠 海勒路二〇六號
一 新製造機器廠 塘山路一〇〇六號 (公平路角)
上海機械工廠股份有限公司
戈登路六一〇號 (巡捕房對面)

東信機器總行 總行北蘇州路 五四六號 (盆湯街新橋西) 製革皮棍廠開北天通巷八字橋 機器廠及翻砂廠開北寶安路 (狄思威路底) 東泰豐 (兼五金) 蘇州路三八號 (河南路口) 東華機器廠 東唐家街順徵里九七四號 發行所北山西路一五一三號一五一四號 金昌機器廠 有恆路六號七號 長昌機器廠 斐倫路二二二號 長興隆機器廠 平涼路四八七號 (華盛路口) 武林鐵工廠駐滬事務所 公館馬路三德里五號 信昌機器廠 北山西路海寧路口一〇三號 娛公記機器廠 甘肅路四二一號四二二號 新廠海寧路二一八八號 (錫金公所隔壁) 建昌機器廠 開北香煙橋路寶	安里 寫字間七浦路一四二號 恒昌祥機器廠 百老匯路一〇五四至一〇五六號 恒茂鐵廠 北蘇州路五五七號 五五八號 (三泰路東) 美大五金機器廠 東百老匯路一〇八七號 (外虹橋東) 英南怡和機器有限公司 圓明園路A八號 茂興銅鐵電器廠 海寧路一一二四號一一二五號 范復順機器電料製造廠 海州路六〇一號 (格爾路口) 孫其美機器廠 臨青路三〇號 發售處黃浦灘路一五號 振隆機器製造廠 大連灣路四八五號 振豐文記機器廠 歐嘉路三五號 晉昌祥機器廠 東鳴線路即周家嘴路六〇九號 益中機器公司 事務所江西路	B四三號 工廠浦東洋涇鎮凌家木橋 益泰信記機器廠 開北虬江路西黃家宅八五九號 發行所愛多亞路二一六號 (帶鈎橋東) 高昌公記機器製造工場 北河南路四三五號四三六號 張羅公司 東鳴線路即周家嘴路七九八號 祥生鐵廠 浦東陸家嘴 陳益泰 (兼五金) 百老匯路一〇五七至一〇五九號 陳斌記電氣鐵廠 歐嘉路四〇九號 勝家縫紉機器公司 寫字間北京路六四號 發行部南京路一五四號一五五號 分發行部北四川路Y二二九號 又東西華德路三〇一三號 (中虹橋東境) 又鳴線路二二號 又公館馬路二四三號 復興機器廠 平涼路四八八號	四八九號 (華盛路西) 惠民機器廠 北福建路瑞德里一九四號一九五號 普達鋼廠 黃浦灘路一七號 發興祥機器廠 塘山路一七四一號 發興機器鐵廠 岳州路一六六號 樣子部北京路四六六號 華成機器廠 牛莊路五二號半 華東製造機器廠 開北寶通路 華泰製造機器廠 匯山路四八五號 華興機器廠 北山西路棧隆里六一八號 華豐機器廠 文監師路一三六六號一三六七號 (北浙江路東) 萊因愛爾勃鋼鐵機器聯合公司 江西路二四號 鈞昌機器廠 蓬路一三三號 開泰製造機器鐵廠 揚州路四〇〇號 (華盛路西) 隆昌鐵廠 兆豐路四四〇至四
--	---	--	--

四四號(東有恒路北)
順華鋼鐵機器製造廠 威登路
(麥克利克路角)
勳昌機器廠 岳州路六七號
(北豐路東)
匯昌機器廠 東有恒路二四號
匯泰機器廠 北西藏路一七三
號一七四號
慎和機器廠 周家嘴路底
新昌機器廠 塘山路一七四一
號牛
新昌良記 狄思威路九〇六號
九〇七號(四卡子橋北)
新泰機器廠 北山西路德安里
十街一九二號
源昌泰機器廠 東有恒路二
五八號
瑞泰機器廠 天潼路五〇〇號
葆興鐵廠 榆林路四五五號
義興盛機器廠 長沙路二二號
二三號
萬昌煉鋼廠 總廠華記路一三
號 支廠通州路三三一號

萬隆 肇勤路二九八號二九九
號 機器間楊樹浦路三七號
萬順機器鐵廠 華記路七二三
號
裕華織物機器製造廠 北山西
路棗隴里六一四號
鄒義興鋼鐵機器廠 源昌路一
四七號
滬江製造機器鐵工廠 歐嘉路
四〇五號(東鴨綠路北)
精工機器廠 周家嘴路一四一
至一四六號
赫直林登紡織機器公司 漢口
路七號
遠昌機器廠 狄思威路五〇號
(東有恒路角)
劉源昌公記鋼鐵機器廠 山海
關路二九四號二九五號
德泰鐵廠(兼翻砂)東鴨綠路
即周家嘴路底七三四號
震東機器廠 通州路二二二號
震華製造電氣機械廠有限公司
江西路二四號(漢口路南)

養氣鐵公司 華德路一〇〇一
號(船房路角)
興昌機器廠 歐嘉路長興里四
七七號
興發榮鐵廠 楊樹浦路六五號
錦昌泉記鐵廠 周家嘴路三〇
九三號(通州路口)
錦華針織機器廠 愛而近路三
五號三二〇號(北浙江路口)
鴻興機器廠、歐嘉路四〇八號
(東鴨綠路西)
豐泰冷記機器總廠 倍開爾路
九二二號
魏聚成鋼鐵機器廠 海寧路一
四九九號(北山西路西) 廠
愛而近路永壽里七六九至七
七二號
蘇氏兄弟公司 大南門中華
路自潔街口鳴鶴里
蘇爾壽兄弟機器公司 愛多亞
路四號
鑫昌機器有限公司 兆豐路四
〇六號

六 翻砂
公順昌翻砂廠 歐嘉路四九〇
號(東鴨綠路西)
永興祥機器翻砂廠 昆明路永
興里
長興發翻砂廠 平涼路四九六
至五〇〇號(華盛路西)
祥發翻砂廠 海勒路二七二號
(歐嘉路東)
慎和翻砂廠 岳州路二四四號
(兆豐路東)
萬興翻砂廠 海勒路二七三號
(歐嘉路東)
裕泰永記翻砂廠 南市萬豫碼
頭一六號一七號
錦昌鋼鐵翻砂廠 開北華盛路
六六號六七號(共和路北)
七 製罐
立成興製罐廠 山東路即麥家
園三六二號(廣東路南)
晉昌 愛而近路耀祥里六一號

康元協記五彩花鐵印刷製罐廠
華德路一〇〇七號(華盛
路東) 營業部江西路七號
惠昌機器製罐廠 北山西路棗
隴里六二一號
華成印鐵製罐廠 總發行所吉
祥街吉如里源豐泰號江西路
永吉里同泰盛號 廠南成都
路
黃三泰機器製罐廠 愛多亞路
二三二號(山東路西)
潤餘工廠 海寧路同昌里三二
二號

東街西
百樂登公司 (專裝冷熱自來
水管及電燈) 霞飛路一九
三號(貝勒路口)
協盛有限公司 (自來水工程)
霞飛路一五七號(葛羅路西)
美商陶達洋行 (浴廁用具) 南
京路一六號二樓(四川路東)
源利公司 愛多亞路八六〇號
(西藏路西)
源利公司 江西路六二號
源記公司 (包裝自來水竹) 新
橋街七三至七五號(公館馬
路南)
源遠 (專裝自來水管) 北浙江
路三八四號
養身公司 (接自來水及暖室
應用材料) 百老匯路(蓬路
角)
顯發利 (自來水及水汀工程)
四川路一三七號

一 營造
上海兄弟營造公司 (兼理鼎
成經租帳房) 七浦路七〇一
至七〇四號
上海營造公司 廣東路一三號
大陸造木油漆公司 漢口路九
號
大華工程有限公司 北浙江路
和康里七街二八七號
大興建築事務所 四川路一
二號
中南機器建築公司 愛多亞路
五〇號
中華建築地產公司 北京路九
六號
中華測繪公司 博物院路二〇
號
中華鑿井局事務所 中華路六
四〇號(小南門西)
公和洋行 廣東路一號
天淵鑿井公司事務所 北京路
五七六號(浙江路東)

王佳記營造廠 開北金陵路佳
興里
王鏡記營造廠 同孚路五一八
號(威海衛路北)
平治門洋行 愛多亞路二五號
(天主堂街相近)
田豐記營造廠 重慶路八八號
安記工程公司 江西路六二號
有利建築公司 福州路新滄和
里
朱森泰 浙江路東昇里八七三
號
江裕記 福煦路一二五號(白
衛部路西)
余洪記營造廠 山海關路一五
〇號
光華建築公司 海寧路二五號
(北四川路西)
克零洋行 仁記路二五號
克利洋行 愛多亞路九號
利泰建築公司 南京路五〇號
利記營造廠 勞合路三八八號
三八九號

八 裝修自來水管

公益泉水公司 第一井浦東陸
家嘴後楊家宅 第二井浦東
關泥渡鎮北)
公鑫公司 (專裝自來水精製
磁花磚人造石) 公館馬路四
九九至五〇三號(自來火行

辛 建築類

李榮興營造廠 寧波路渭水坊三四號	二號	姚新記營造廠 開北恆豐路八號	二五號	中華路二五一號
亞洲機器公司 東有恆路一二〇號(愛來格路角)	姚鴻泰營造廠 派克路二二四號	馬海洋行 (測量工程)圓明園路一七號	華泰洋行 四川路一三三號A	華泰機器製造木廠 機鋸廠麥根路五四號(蘇州路口) 營業部南京路P四七五號
協昌泰測繪建築公司 格洛克路四八號(霞飛路南)	建華營造公司 江西路六〇號	張源順泰記 勞動生路九三二號	張源興營造廠 通州路一九〇號	華海建築公司 河南路一四號(九江路口)
協泰洋行 博物院路一七號	彥記建築事務所 四川路二九號	張福記營造廠 白克路七三九號	開能洋行 北京路八九號	開能洋行 仁記路二四號
昌記營造廠 白克路六〇五號	思九生洋行 圓明園路二二號	許榮記營造廠 巨額達路三〇四至三〇六號(聖母院路西)	順升記 南成都路七四二號	順升記 南成都路七四二號
東亞建築工程公司 江西路二二號	柏韻士工程師 廣東路三三號	陳乾興營造廠 周家嘴路二九二二號	匯芳鋸木公司 湯恩路(嘉興路橋東)	匯芳鋸木公司 湯恩路(嘉興路橋東)
東南建築公司 江西路六〇號	派嘉洋行 北京路二五號	創新建築廠 事務所新大沽路五三〇號	愛爾德公司 (兼保險地產) 香港路五號	愛爾德公司 (兼保險地產) 香港路五號
法商營造實業公司 朱葆三路二六號(公館馬路北)	美敦洋行 (測量)廣東路三號	通和洋行 北京路二六號	新中工程公司 寧波路七號	新中工程公司 寧波路七號
房香港路二號	范文昭建築師 北京路五〇號	陳乾興營造廠 周家嘴路二九二二號	新仁記營造廠 黃浦灘路(南京路角)	新仁記營造廠 黃浦灘路(南京路角)
泡立生泰維洋行 (驗船師)北京路二號	孫恆升營造廠 東漢豐禮路永祥南里四三四號	華東工程有限公司 愛多亞路八〇號	新金記祥號營造廠 大通路三六六號	新金記祥號營造廠 大通路三六六號
俞順記營造廠 (兼經租)愛多亞路長浜路口德順里七三五號	徐成記營造廠 戈登路一一三四號	華信建築工程師 (兼經租)東(拉都路東)	新順泰營造廠 公平路公安里八九五號	新順泰營造廠 公平路公安里八九五號
南洋建築公司 漢口路兆福里四〇六號	徐香記營造廠 歐嘉路七〇號	華法公司 徐家匯路四九五號	葛萊洋行 (驗船師)新康路一	葛萊洋行 (驗船師)新康路一
南通建築勘礦公司 九江路二	徐順興營造廠 舟山路二三八號	華信建築工程師 (兼經租)東		

裕和洋行 (兼經租)廣東路一三號	聯益營造公司 開北寶通路六四號(寶源路轉角)	四一號(永安街東)	恆裕地產公司 黃浦灘路七號
道達洋行 (兼經租)北京路二號	魏清記木廠 寧波路二二一號	上海營業公司 九江路二號四樓	恆業置產公司 開北恆業路恆業里
嘉平洋行 圓明園路一號	羅德洋行 九江路一號	上海聯合地產公司 漢口路九號(江西路東)	恆豐 南京路集益里九七號
福泰洋行 (兼進出口)南京路	寶昌洋行 (兼地產)江西路二四一號	中國建築地產公司 愛多亞路九號	泰利洋行 (兼營造保險經租)四川路二一五號
遠順洋行 北京路一三號	蘇生洋行 愛多亞路三八號	中國營業公司 (兼營造保險)四川路七〇號	乾元兄弟產業股份有限公司 南市吉祥街五號
銘昌營造廠 孟納拉路四五九號(重慶路西)	蘇爾工程師 河南路一七號	永慶放款置產公司 山東路卽望平街永慶里二七四號	善益地產公司 南京路一五號
德利洋行 愛多亞路三八號	顧發利洋行 四川路一三七號	匡家置產公司 福州路懷遠里一〇五號	普愛堂 (兼貸押經租)漢口路三號
德和洋行 泗涇路二號	顧樹屏 老西門中華路一五號(南救火會斜對面)	同興地產銀公司 (兼貸押)寧波路同和里一八號A	集成地產銀公司 (兼貸押保險營造儲蓄)福州路三三二號(西藏路角)
德羅洋行 北京路二號	顧鴻記營造廠 巨額達路鴻安里一號	克明洋行 (兼工程保險)江西路三八號	匯廣公司 廣東路一〇號
賽豐洋行 (兼地產)靜安寺路一〇八號	三鑫房產公司 福州路M三四	協大洋行 (兼經租)九江路一號	新瑞和洋行 (兼營造)愛多亞路四號七層樓
盧景工程實業公司 (測量繪圖)開北虹江路三七四號	五號(天新舞臺三樓)	東恆裕冠記申號 寧波路(乾記街口)	業廣公司 (兼經租)仁記路二八號
錦名洋行 寧波路七號(江西路口)	上海工業地產公司 北河南路	哈同洋行 南京路三六號	滙江地產公司 四川路七一號

地產

<p>三〇號 北江西路四 毅庭地產公司 北京路新慶餘 里四四八號</p> <p>輝光公司 (兼營造保險貸押) 南京路六〇號</p> <p>積餘地產公司 福州路一號</p> <p>餘興房產公司 福建路餘興里 G五一一三號</p> <p>謝三希 克能海路祥安里一八 七號</p> <p>鴻懋地產公司 寧波路七號</p> <p>禮益地產公司 江西路七號 (廣東路北)</p>	<p>朱經遠堂 牯嶺路一〇一號</p> <p>李光裕堂經租賬房 禮自邇路 陸餘里五號</p> <p>李誦清堂 四川路一三六號</p> <p>居易公司經租賬房 南京路餘 興里五一三號</p> <p>東方營業公司 四川路四五號 (福州路口)</p> <p>東裕公司 寧波路八九號(乾 記街口)</p> <p>通裕公司 山東路即望平街水 慶里二七四號</p> <p>陸安雅堂 東西華德路安雅里 敦貽公司 北京路敦貽里一一 五二號</p> <p>集益公司 天津路九七號</p> <p>瑛記公司 南市小南門外西陸 家浜橋南桂馨里九號</p> <p>頌萃公司經租賬房 勞合路長 吉里底</p> <p>福昌公司經租賬房 愛多亞路 日夜銀行內</p> <p>福記公司 (兼地產) 小北門方</p>	<p>浜橋華安坊背後大方路永福 里一號</p> <p>劉景德 北京路一二七號半 (觀音閣碼頭西)</p> <p>劉貽德 浙江路貽德里四二四 號</p> <p>德和公司 北京路敦貽里一一 五二號</p> <p>慶平公司 山東路即麥家圍慶 雲里五七號</p> <p>餘慶公司 山東路即望平街二 六九號(福州路北)</p> <p>懋業公司 廈門路貽德里一 五九號</p> <p>駿業公司 愛多亞路德和里二 一一號(鄭家木橋東)</p>	<p>中國製瓷公司四川路一一二號 永記砂石公司 吳淞路朝陽里 一五五六號</p> <p>光華花磚廠 靶子路四七三號 (北河南路東)</p>	<p>兆豐白亮石子廠 開北金陵路 (大統路西) 事務所金陵路 一〇一號(梅林里口)</p> <p>俾爾德雲石廠 俾爾德路二號半</p> <p>振業礦石公司 勞合路長吉里 二二六號</p> <p>泰山磚瓦股份有限公司 事務 所勞合路四二一號(南京路 北) 第二廠新龍華</p> <p>泰昌公司 愛而近路九七號</p> <p>湧記 (砂石) 北成都路怡和里 一四號</p> <p>華大磚瓦廠 江西路二四號 製造廠北新濠慶廠墩</p> <p>新記砂石公司 事務所江西路 六二號</p> <p>瑞和機器磚瓦公司 製造廠小 沙渡路 發行所福建路餘興 里五一二號</p> <p>義品磚瓦廠 勃利南路一〇〇 號(極司非而路角)</p>
--	--	--	---	--

三 經租

仁和公司 貝勒路義和里五號
公平洋行 仁記路二號四樓
吉益公司 湖北路餘興里五二
〇號

同德公司 牛莊路三一號(雲
南路角)

朱承德堂經租處 開北長安路
二二六號(裕通路口)

四 磚石

中國製瓷公司四川路一一二號
永記砂石公司 吳淞路朝陽里
一五五六號

光華花磚廠 靶子路四七三號
(北河南路東)

五 磚灰

兆豐白亮石子廠 開北金陵路
(大統路西) 事務所金陵路
一〇一號(梅林里口)

俾爾德雲石廠 俾爾德路二號半

振業礦石公司 勞合路長吉里
二二六號

泰山磚瓦股份有限公司 事務
所勞合路四二一號(南京路
北) 第二廠新龍華

泰昌公司 愛而近路九七號

湧記 (砂石) 北成都路怡和里
一四號

華大磚瓦廠 江西路二四號
製造廠北新濠慶廠墩

新記砂石公司 事務所江西路
六二號

瑞和機器磚瓦公司 製造廠小
沙渡路 發行所福建路餘興
里五一二號

義品磚瓦廠 勃利南路一〇〇
號(極司非而路角)



瑪賽克瓷磚鋪地 究竟怎樣?

據科學家的研究。隨便甚
麼房屋。用瑪賽克瓷磚鋪
地。是再好沒有了。不但
衛生美觀。而且耐用經久
。不怕火險。不透潮溼。
藥水油類不得浸蝕。熱冷
時變不致破裂。永不褪色
。最易洗刷。比水門汀經
用四倍。比大理石經用五
倍。比頂好的木頭地板經
用七八倍。可以一勞永逸
。沒有三年一修五年一換
的許多麻煩和耗費。本公
司的瓷磚。是用國產的瓷
料做外國的方法製造。所
以要比外國貨好。價錢比
外國貨低。本公司備有各
種圖樣和鋪法說明。以備
賜顧者的參考。電話一六七〇六號

上海四川路 興記中國製瓷公司

商務印書館發售

理化器械
模型標本

本館發售物理器械、化學器械、化學藥品、及動植礦物標本、生理解剖礦山幾何模型等，均為我國學校教授參考及實驗應用必需之品，除理化器械化學藥品一部分運自歐美外，餘均設廠自製。採用國產原料，參酌歐美最新模式，經專家縝密鑒定，然後發售。並為學校選購便利起見，就需要之先後分為數組如「高小儀器標本模型」等另印目錄多種，附加簡要說明，如承函索，當即寄贈。

中西文具

- 毛筆 徽墨 鉛筆 鋼筆 各式筆尖
- 自來水筆 石板石筆 墨水 墨汁
- 膠水 漿糊 繪圖器械 畫筆 顏料
- 書包 紙夾 字帖 紙簿 複印器具

<p>三泰鴻記 海寧路二二八七號 二二八八號(永和坊口) 上海石灰運商公司 北京路德豐里五三八號 大昌磚灰行 威海衛路二八九號二九〇號(同孚路東) 大隆順記 愛多亞路二九〇至二九二號 中國水泥股份有限公司 總公司江西路六二號 廠龍潭鎮太昌承 小東門外東中華路四二二號 生泰 南市如意街九〇號九一號(郎家橋東) 全記 白克路二二號半二二二號 中 同泰升 福建路四三二號 同發祥機器製石公司 西藏路二二八號二二九號(新開路北) 製造廠小沙渡藥水街 分製造廠開北熱河路一三一號 協和泰記 北福建路五八八號五八九號(老開橋堍)</p>	<p>協和震 (兼五金玻璃老西門內肇嘉路(翁家街口)) 協昌 狄思威路四〇四號四〇五號(襄虹橋西) 和茂 新開路一四九號一五〇號(溫州路東) 和泰礦灰有限公司批發所 北蘇州路六二五號六二六號(北浙江路東) 恆義公司 西鄉曹家渡一至三號 行泰 愛多亞路二七六至二七八號(鄭家木橋東) 凌萬盛石粉廠 小西門外迎薰路四六號四七號 啓新洋灰公司南部總批發所 北京路八七號 祥記 蓬路九二七號九二八號 無錫利農機器磚瓦廠 北京路慶順里九豐麵粉公司內 盛記 (兼五金) 愛多亞路二九〇至二九二號 華商上海水泥公司 四川路三號(二洋涇橋北)</p>	<p>順昌機製石粉廠 勃利南路周家橋西沿蘇州路河 事務所戈登路橫榔路口承德里七十二號 慎康 開北島鎮路四七號四八號(蒙古路口) 源興 敏體尼陸路八〇至八二號(八仙橋北) 聚興誠記 北山西路泰安里九〇至九二號 德記成 開北國慶路二五號二六號(承德里口) 輪記 北蘇州路六二五號六二六號(北浙江路東) 輪興磚窰有限公司事務所 北蘇州路六二五號六二六號(北浙江路東) 鴻興 開北共和新路二一七號 豐記 南市外馬路(久大碼頭北)</p>	<p>開林股份有限公司 開北江灣路一號 營業部西華德路永同昌五金號北四川路永元昌 泰昌公司 新開路至五三號裕記柏油公司 東百老匯路百福里 大昌 東西華德路一〇四號 大順永 大東門內肇嘉路一三三號 仁大 (兼顏料) 新開路二一六六號二一六七號(西藏路西) 天祥恆記 (兼顏料) 南市大碼頭路一〇二號一〇三號 正泰 南市大碼頭路(外鹹瓜街口) 永源 浙江路三五五號三五六號 同春 (兼顏料) 法華民國路四三三號(東新橋街角)</p>	<p>六 鉛粉</p>	<p>上海指南 卷六 實業 建築類</p>
<p>七 柏油</p>					
<p>八 漆</p>					

老天順 (兼顏料) 大東門內東街四〇號(姚家街口)
 老宏泰 (兼顏料) 直隸路二六四號(紅廟對面)
 吳仁大 (油漆兼顏料) 新開路(北泥城橋相近)
 吳天元 (兼顏料) 南市大碼頭路八三號八四號(花園街東)
 吳永順 南市大東門內肇嘉路一三三號
 吳志大 (兼顏料) 吉祥街一八至二〇號(公館馬路南)
 吳彥元 南市大碼頭路九一號(外鹹瓜街西)
 吳萬順 (兼顏料) 北河南路六〇二號六〇三號
 協昌 (兼顏料) 南市裏馬路二六二號(竹行街口)
 和源 吳淞路一五三八號
 南聚興漆棧 南市裏馬路洞庭山裏街
 振華油漆股份有限公司 北蘇州路二七一號二七二號 製

造廠開北潭子灣
 鑾森泰 白克路一三四號一三五號
 海瑞洋行 (油漆) 福州路一四號
 張益豐 (兼顏料) 九江路三八三號(直隸路口)
 張益豐南號 小東門內東街(姚家街口)
 祥茂 武昌路一〇五號一〇六號(三元宮東首)
 章恆興 大東門肇嘉路七九〇至七九二號
 章聚興 南市洞庭山街二四四一號
 渭記漆棧 浙江路三五三號三五四號(北京路北)
 匯源 (兼顏料) 北京路五七五號(浙江路口)
 彙泰 南市大碼頭路四四號四五號
 椿源 吳淞路一五三七號(武昌路南)

瑞源 九江路三八八號(福建路東)
 義泰 大東門內肇嘉路七八七號七八八號
 義源 民國路一七八號一七九號(財神街北)
 萬源 浙江路三五二號三五三號
 聚源 大東門內肇嘉路七九九號八〇〇號
 廣元 漢口路二七一號二七二號(福建路東)
 鴻源 九江路三八四號(福建路東)
 寶源 浙江路三五四號(北京路北)

上海畫鏡公司 福州路二三八號(浙江路口)
 大東軟木鑿廠 (意商) 四川路二二三號
 大華玻璃車邊廠 雲南路永平安里
 大豐恆 (兼五金) 老北門大街七〇至七二號(公館馬路北)
 中國五星玻璃公司 製造廠開北虹江路民德路歸進里 營業部愛多亞路二一〇號(山東路東)
 中華風記玻璃廠 廠開北西寶興路小菜場 發行所開北寶興路二一七號
 仁昌水料器廠 總發行所新北門內舊教場錫安坊 第二發行所新北門內豫園九曲橋南境
 仁茂昌 福建路四八〇號四八一號
 公益玻璃有限公司 開北會文路三五號

四大 (兼五金) 吉祥街五五至五七號(公館馬路南)
 永安祥 西華德路(天潼路口)
 永安工廠 (玻璃車邊打花) 牛莊路四九號半(雲南路口)
 永泰昌 (兼五金) 福建路四七一號
 永森昌玻璃廠 開北物華廠路四〇九號(兆豐路底麥倫書院北)
 生茂祥 (兼五金) 河南路即棋盤街(三茅閣橋北)
 老豫泰 (洋瓶) 天潼路五一五號(自來水橋境)
 成和 (兼五金) 北山西路三三六號三三七號
 協昌玻璃廠 開北胡家木橋發行所湖北路即大新街八四號
 協新廠批發所 (熱水瓶) 愛多亞路春耕里二八號
 金源和 海寧路一七三九號一七四〇號(北福建路西) 分

號東西華德路二五七號
 恆隆鏡廠 開北北梅園路發行所金隆街長餘里
 恆裕昌 民國路一五〇號(新北門外)
 春和祥 福州路五一五號(望平街西)
 春源祥 (兼五金) 湖北路即大新街三三五號三三六號(福州路北)
 浦東第一玻璃廠 浦東洋涇鎮發行所泗涇路八號
 泰源永 (兼五金) 吉祥街一一五至一一七號(三洋涇橋南首)
 許永利 興聖街三九至四一號
 陳正泰圖書發行所 福州路四八一號
 森森泰 河南路即棋盤街一〇號一號
 華森泰源記 福建路四四九號
 華彰申 (兼五金) 民國路二三

八號二三九號
 華興玻璃廠 開北大統路太陽廟東首
 隆記 公館馬路德銘里二街二號
 順興 (兼磁器) 公館馬路五九七至五九九號(八仙橋街西)
 慎益 吉祥街一〇八至一〇九號
 新大 (兼五金) 山西路即畫錦里一九號二〇號
 源錫泰 (兼五金) 福州路一一七號一一八號
 瑞豐 (兼五金) 新開路五〇八號
 裕昌祥 民國路一四六號一四七號
 增泰源 河南路即棋盤街一〇號一號
 德泰 (料器) 愛多亞路一八八至一九〇號(三茅閣橋西)
 蔡仁茂 (兼鋼條) 天潼路一五〇至一五二號

一〇 木行
 蔡義和 (料器) 愛多亞路一〇四號
 震昌祥 (兼五金) 興聖街九號(法華民國路口)
 謙益玻璃廠 開北中興路三八七號(大統路西)
 戴萬茂 西華德路三九號
 寶山玻璃廠 開北橫浜路一一三號
 久記木材公司 (兼鑿木製桿) 南市機廠街二二號二三號
 大生新記 新開路一六二三至一六二五號(成都路東)
 大昌 (板木) 新開路一五一號(溫州路口)
 大豐 (板木) 新開路二三六號二三七號(派克路西)
 中國造木公司 營業處廣東路三號六樓六一〇號 製造廠開北天通庵路(八字橋北)
 仁大 南市外馬路一四九號

(關橋南首)
仁豐 南市外馬路(竹行街北)
元亨 南市外馬路即萬裕碼頭
一九八號
元隆復記 (板木)南市裏馬路
七九五號七九六號(利川碼頭街東)
公記 (板木)吳淞路九八至一〇〇號(天潼路北)
天興 (板木)開北橫浜路九六號(天通菴路北顧家灣)
太昌全記 東華德路(高廊橋東)
正大 南市大碼頭外灘
正昌 沙涇路(嘉興路橋境)
正泰 南市外馬路二一〇號二一十一號(王家碼頭南)
永一 北山西路一三六二號一三六三號(順慶里第二街口)
永泰瑞記 南市三泰碼頭
永豐 南市外馬路(南碼頭橋西)
成大 白爾路一四至一六號

成美 公館馬路六三號
成記 (板木)南市裏馬路九一四號九二五號(施家街口)
協生 開北光復路六四號(恒豐路東)
協泰 西蘇州路一二三至一二五號(新開橋境)
協興鴻記 元芳路四七九號(東貴芳里口)
易大 (板木)西嘉興路一一〇號
昌泰 南市外馬路(馬家廠東)
長源協 南市外馬路(薛家浜橋北)
長豐 南市外馬路二八二號
信昌 (薛家浜相近)
信昌 東華德路七四二號(高廊橋北)
信昌泰 (廣木)南市外馬路薛家浜(南碼頭橋北)
信昌泰夾板公司 新永安街太安里三街一七號
信泰 板木)南市東中華路五

四二號五四三號(大碼頭路北)
信豐 南市外馬路二八一號(薛家浜相近)
恒成泰 (板木)海寧路二五九九號二五六〇號
恒昌 南市外馬路二五五號(徽寧碼頭北)
恒祥 開北光復路八〇號(舸舫廠新橋境)
恒豐 南市外馬路二八五號二八六號(薛家浜相近)
洽大 北蘇州路一〇九一號(北西藏路西)
茂昌 南市外馬路(南碼頭橋境)
泰茂 北蘇州路一〇九〇號
北號開北新民路八四號八五號
益昌豐記 (板木)北山西路順慶里一三五六號一三五七號
實記 (板木)民國路二四七號二四八號(興聖街東)

梓大牲記 西光復路九〇號(新開橋境)
祥生 開北光復路(漢中路口)
祥泰木行公司 楊樹浦路八〇號 分號康腦脫路 號
祥泰森 南市外馬路(商船會館碼頭北)
巽森 南市外馬路(陸家浜橋北)
復記南棧 南市高昌廟江邊碼頭四號
森大錫記 狄思威路(裏虹橋北境)
盛大隆 (板木)南市外馬路王家碼頭
萃泰 南市裏馬路(萬裕碼頭東)
開泰 南市外馬路開泰橋
順泰 楊樹浦路一四六三號
分行南市薛家浜 鏗木廠龍華百步橋
黃生泰 (板木)南市東中華路六五二號六五三號(大碼頭

路(北)
黃誠記 歐嘉路一二號(歐嘉路橋西)
匯利雲記 海寧路二二八九號
匯森 蓬路一〇五〇號
匯源 徐家匯天鑰橋斜徐路一號
葉泰 (板木)麥根路八五四號
新順泰 南市外馬路新碼頭(竹行街北)
源大 極司非而路一八七號
源茂 南市外馬路即商船會館碼頭二五三號
源茂盛 (板木)新開路一五六號一五七號(溫州路口)
源順福記 開北光復路即又袋角九九號(舸舫廠橋西)
源興 開北光復路六五號(新大橋東)
瑞大 北蘇州路一五〇號(新拉坡橋西)
義昌盛 新開路一六二號一六三號(溫州路口)

萬茂 (板木)南市東中華路五四七至五五〇號(大東門外)
萬森 漢璧禮路一一二〇號一一二一號 東號兆豐路三三五號(東有恆路北)
萬順 (板木)中華路五四九號五五〇號(大東門北)
裕大 北蘇州路三八五號
裕成 開北光復路五四號(舸舫廠橋東)
達生昌記 極司非而路九一號
榮昌 (板木)民國路九歐地口
聚豐 (兼壽器)南市裏馬路九二九號(生義碼頭街東)
增泰恒記 南市外馬路(賴義碼頭北)
廣茂 開北光復路五七號
廣際隆 (柚木)沙涇港路(歐嘉路橋首)
德大 (板木)開北寶山路三三六號(橫浜橋境)
德泰成 斐倫路三二五號
德源 (兼工業原料)民國路九

號一〇號(小東門外)
德潤昌 南市滬杭車站路一號二號
震升恒記 南市外馬路二二七號二二八號 分行狄思威路B七四一號
震升裕記 南市董家渡外灘二二七號二二八號
震昌 (兼壽器)南市外馬路(公義碼頭相近)
震豐 新開路一四九至一五一號(長沙路對過)
興昌 (板木)新開路一九八九號一九九〇號
興泰 (板木)愛多亞路二二三至二二五號(鄭家木橋大街東)
興華 愛多亞路二二七至二二九號(鄭家木橋大街東)
興隆 (板木)愛多亞路二二八至二三〇號(山東路角)
謙和 元芳路五五六號五五七號

鴻昌 開北光復路(漢中路口)
鴻潤 斐倫路九一至九三號
蘭格 華德路七八七號半
一一 清樹
成泰 南市外馬路一七六至一七八號(竹行街角)
信和泰 南市外馬路(吉祥街角)
張杭記 南市外馬路即久大碼頭一六一號一六二號
葉公興樹行 南市永盛碼頭街
萬豐 南市外馬路一二四號(老白渡街北)
餘豐瑞記 南市外馬路一五六號(吉祥街角)
一一 竹行
仁昌 南市新碼頭外灘
永昌興記 南市外馬路一六五號
同利 開北光復路(新橋東首)
和興久記 新記浜路三〇四號

陸級記 南市外馬路一六四號
 (吉祥街南)
 德利潤 狄思威路七四〇號
 西號開北光復路一一八號
 德昌酒記 南市外馬路即竹行
 碼頭一八五號一八六號
 豫泰久 南市外馬路萬豫碼頭
 懋泰源 狄思威路七一七號
 (東有恆路西)
 顧永記 新開路一二四六號半
 (池浜橋東)

一三 篷行

三記篷廠 百老匯路七七七號
 三新 東百老匯路一〇八三號
 申茂 東百老匯路一〇〇二號
 全昌 百老匯路一〇五二號
 有昌 狄思威路二號(外虹橋
 南)
 利亨昌縫帆廠 閔行路二四號
 利泰 東百老匯路九八一號
 (源昌路口)
 冠藝旗幟公司 愛多亞路二八

王 染織類

一號(鄭家木橋西) 支店愛
 多亞路一六三至一六五號
 (麥底安路角)
 茂利 東百老匯路一〇五〇號
 半
 茂林 東百老匯路A九八七號
 九八八號(源昌路口)
 隆茂篷廠 東百老匯路A六六
 八號(鄧脫路東)
 順昌祥 狄思威路一三號
 義成協記 東百老匯路九九四
 號

大順 開北光復路四五號(華
 盛路口)
 大輪 開北虬江路一五二號
 (寶山路西)
 中孚綢絲股份有限公司 總廠
 開北金陵路二七號二八號
 事務所長沙路二一五號
 允餘 北福建路九七號 第二
 廠文極司脫路六號
 元元 開北長安路一七號
 元豐 開北天寶路一號
 天來 開北共和路
 天昌 開北張家巷路 第二廠
 通州路一一五號
 永成 阿拉白司脫路一號
 永裕 麥根路五號(剋版廠新
 橋塊)
 永豐興 甘肅路八八號
 同豐永 狄思威路天同里(嘉
 興路相近)
 百司 開北光復路五五號(南
 梅園路口) 第二廠開北恆
 豐路

雲成 開北胡家木橋路五二四
 號 西廠開北胡家橋路一八
 七〇號
 順昌 康騰路三三二號
 順豐 開北長安路
 瑞和 開北普善路談家橋
 瑞康慎絲廠賬房 北浙江路天
 祿里一〇三號
 瑞綸 密勒路二五號
 瑞豐餘 開北長安路一九號
 (南梅園路口)
 經綸雙宮絲廠 開北天通巷路
 裕康慎 開北滿洲路九號
 裕經 梧州路一號
 壽豐 開北滿洲路一號
 綸祥 阿拉白司脫路五四號
 德興勤記 開北天通巷路一〇
 號

豫豐文記 開北天通巷路顧家
 灣
 錦成 北蘇州路三七七號
 錦華盛 開北長安路(華盛路
 角)
 錦豐 開北華盛路四號(長安
 路口)
 競豐 阿拉白司脫路一號
 鑫利 開北滿洲路九號

合興 絲號山東路後馬路 絲
 綸號開北長安路
 同康泰絲棧(黃絲)天津路鴻
 仁里五一四號
 朱勤記 長沙路二一五號
 協豐 開北恆豐路一二號
 長豐實記 北京路德豐里五三
 三號
 恆記 山西路一九八號(正豐
 絲號內)
 恆興公 四川路民昌里二三三
 號
 洽興公永記 開封路鈞和里
 洽豐富記(絲)山東路即觀音
 閣碼頭松柏里三〇號
 徐炳記絲吐號 寧波路即中旺
 街升安里三六二號
 振裕祥義記(絲)寧波路七五
 號(河南路西)
 泰昌恆 寧波路S六五號正大
 絲棧內
 泰昌祥 寧波路S六五號正大
 絲棧內

協安 開北光復路一號(恆豐
 路東)
 和綸 北浙江路天祿里一〇三
 號
 怡和 成都路一四號(新開路
 北)
 物華 開北分水廟後
 信昌 極司非而路一六一號
 (曹家渡相近)
 恆隆 開北天通巷顧家灣六一
 二號
 泰來 開北光復路(長安路口)
 帳房寧波路同和里二三號
 堃記 開北光復路(長安路口)
 祥經 開北川公路(北四川路
 大德里後)
 祥餘 阿拉白司脫路(北西藏
 路角)
 通緯 梧州路一號
 湖州機製絲棉工廠批發所 南
 京路餘興里五一五號
 統益 開北分水廟七二二號
 (胡家木橋北)

慎記 北福建路新唐家街一五 五號	寶源祥 (黃絲) 河南路如意里 三〇一號	申豐 愛多亞路長耕里二九號 同春 (兼雜糧) 臺灣路五號 (黃浦灘相近)	二八號 (徐家匯相近) 東棉協記 南市賴義碼頭街六 〇至六四號
楊源昌 山西路即壹錦里六〇 號 (南京路南)	顧文記 (絲頭) 浙江路貽德里 四二一號	同益彈花廠 廠開北北梅園路 二〇三至二〇九號 批發所 北梅園路民興里一街六四五 號	卓華 五福街一六九號 信泰協 福州路福華里五八號 恆孚 福州路平望街榮陽里四 一號
楊萬豐玉記 山西路一九八號 瑞康 寧波路S六五號正大絲 棧內	萬和介記 (絲) 浙江路南香粉 街二五號	同德 (兼雜糧) 永安街同安里 一號	恆記 南無錫路四三號 春泰和 廣東路長耕里六八五 號
萬昌祥 浙江路北福興里二八 七號 (寧波路相近)	一大紗花號 東有恆路樹德坊 〇九四至九六號 批發處東 鴨綠路八三至八五號 (四卡 子橋東) 彈花廠東橫浜路 四八二號 (寶樂安路店)	朱智記花廠 新開路永德里 事務所麥根路三一號	振成 江西路永吉里二三三號 半
萬國生絲檢驗所 香港路A一 〇號	大豐 福州路四八八號	吳永記花廠 威賽路四八七號 (保定路東)	晉隆花廠 楊樹浦路一七九二 號 (臨青路口)
葆太和 寧波路二二〇號 (浙 江路東)	天祥 南市大碼頭路 (外馬路 西)	李星記 福建路善慶里八五號	益泰裕記花廠 廈門路衍慶里 二六〇號
鼎成 廈門路一六〇號 (貽德 里西口)	戈祥記紗花廠 開北光復路一 二一號 事務所福州路西合 興里三〇六號	協興昌久記 南市裏馬路四六 六至四七二號 (董家渡路東)	馬寶泰 (兼雜糧) 天主堂街祥 裕里四號
鼎餘 北無錫路一七號	正大 南市裏馬路八一八至八 二〇號 (董家渡路北)	和慎昌隆記 (兼布沙船) 南市 裏馬路興業里二九號	惠源軒花廠 辦事處南市楊家 渡四二號
聚成 愛多亞路三四號	永茂花廠 新開路一九三號 (派克路口)	怡泰興記 南市萬裕碼頭四四 至四六號	盛和 江西路永吉里二四二號 萃豐花行 南市裏馬路 (董家 渡路北)
緒豐 (絲) 九江路一六號	永益昌花行 南市公義碼頭街	怡興花行 海格路九二二至九 四六號	
龍正記 (絲縐) 山西路即益湯			

三 棉花

進益機器彈花廠 威賽路四九 五號	豫通花紗廠 成都路二七號 聯合 (兼雜糧) 福建路善慶里 八四號	元大 北蘇州路德安里九號 元昌 北蘇州路五四三號五四 四號	同春 北山西路德安里二街三 二號
雲龍源記花廠 廈門路衍慶里 二四五至二四八號	鴻順 江西路吉慶里二街一三 號	元豐 北蘇州路五六號五七號 (三泰路西)	同益興 南京路集益里二〇〇 號
新美彈花廠 海勒路二六九號	鴻興泰記 老永安街三德里八 號	元豐 北蘇州路五五號五七號 (三泰路西)	同豐裕記 (兼洋貨) 南京路集 益里一〇〇號
慎裕 愛多亞路一一三號 廠	禮和花廠 北蘇州路永盛里三 七號	元豐 北蘇州路五五號五七號 (三泰路西)	益里一〇〇號
開北新民路一三〇七號 廠	寶興長 (兼紙煤) 北蘇州路二 四四號 (北江西路口)	元豐 北蘇州路五五號五七號 (三泰路西)	朱培記 九江路四〇八號
源和泰 九江路禾興坊三四七 號	顧天盛機器花廠 北成都路八 二九至八三三號	元豐 北蘇州路五五號五七號 (三泰路西)	老公茂 南市萬豫碼頭
經源花廠 丹陽路二九九號 (閩路口)	大通紡織股份有限公司事務所 江西路六二號	元豐 北蘇州路五五號五七號 (三泰路西)	吳仲記 九江路一五四號
義成豐 吉祥街德銘里三街五 號	大慶 (紗布) 寧波路S三七七 號	元豐 北蘇州路五五號五七號 (三泰路西)	汪品記 東棋盤街吉慶里B二 七八號半
萬豐 江西路三和里一〇七號	中興 天津路五一五號	元豐 北蘇州路五五號五七號 (三泰路西)	和豐蠟光紗線工廠 第一廠七 浦路六六七號 (松慶里口)
漢通 愛多亞路德慶里八三號	仁昌餘 廣西路渭水坊二五〇 號 (牛莊路口)	元豐 北蘇州路五五號五七號 (三泰路西)	第二廠海勒路 (通州路口)
福和 南無錫路一〇九號	大慶 (紗布) 寧波路S三七七 號	元豐 北蘇州路五五號五七號 (三泰路西)	和豐紗廠批發所 漢口路三一 二號
德記 南市公義碼頭街	大慶 (紗布) 寧波路S三七七 號	元豐 北蘇州路五五號五七號 (三泰路西)	怡盛花紗號 新永安街太安里 一四號
穆公正 蘭路七二六至七三〇 號	大慶 (紗布) 寧波路S三七七 號	元豐 北蘇州路五五號五七號 (三泰路西)	林元豐 公館馬路四六八至四 七〇號 (八仙橋街口)
興記 南市裏馬路二三〇至二 三三號 (公義碼頭南)	大慶 (紗布) 寧波路S三七七 號	元豐 北蘇州路五五號五七號 (三泰路西)	河南鄭縣豫豐紗廠駐滬辦事處 寧波路即中旺街鳳鳴里二 〇八號
豫和通 南京路民裕里五七六 號	大慶 (紗布) 寧波路S三七七 號	元豐 北蘇州路五五號五七號 (三泰路西)	

四 棉紗

<p>俞大順 北山西路泰安里五街三〇六九號</p> <p>恒宇 (兼洋貨) 南無錫路四二號</p> <p>恒泰永 南京路集益里一〇〇號</p> <p>恒源太 南市永盛碼頭</p> <p>徐琴記 天津路鴻仁里Q五一六號</p> <p>振泰紗廠批發所 天津路長鑫里四九三號</p> <p>振源 北蘇州路五五九號五六〇號(三泰路東)</p> <p>泰昌 新開路一二八號</p> <p>益大 天津路鴻仁里一號</p> <p>益昌 火輪磨坊街同興里一三四號</p> <p>馬協順 老北門大街德德里四號</p> <p>崇德 南京路集益里下八八號</p> <p>祥豐 福州路三〇五號(青蓮閣後)</p> <p>郭鴻德 東棋盤街六〇五號</p>	<p>盛昌 北京路東海里三二三號</p> <p>華豐 愛多亞路春耕里二四號</p> <p>順泰 寧波路仁美里四號</p> <p>匯大 福建路三六四號</p> <p>慎康 北蘇州路二六八號</p> <p>慎誠 天津路景行里八八號</p> <p>源成 小東門大街五八至六〇號(十六鋪橋西)</p> <p>源泰紗花號 湖北路餘興里五二四號</p> <p>源餘 北福建路新唐家街元亨里三五九號</p> <p>瑞康 天津路九五號</p> <p>義生 福建路永成坊三六五號</p> <p>裕昌 東新橋寶興里三九號</p> <p>裕春祥 天津路陞榮里Q一三六號</p> <p>裕康 浙江路新清和坊二街一二〇號</p> <p>壽昌 北京路東海里三二三號</p> <p>榮豐恒 北山西路西德安里一五一七號一五一八號</p> <p>福泰慶記 寧波路永清里八五</p>	<p>號(山西路東)</p> <p>福康 天津路乾記街一號</p> <p>誠記 湖北路即大新街吉慶坊三八二號</p> <p>管簡記 南京路集益里八六號</p> <p>德和 浙江路福德里一〇六九號(俞雞橋相近)</p> <p>慶餘 (紗線) 天津路陞榮里一三八號(山西路西)</p> <p>蔚姓和記 (兼洋貨) 南京路集益里一〇〇號</p> <p>興盛 北山西路一五一七號</p> <p>諸廣記 山東路即觀音閣碼頭</p> <p>頤康 新開路二〇八九號二〇九〇號(溫州路東)</p> <p>懋昌仁記 南市王家碼頭七四號七五號(裏馬路西)</p> <p>鴻昌 天津路富康里西街四一號(直隸路東)</p> <p>鴻康 江西路吉慶里二街一三號(愛多亞路北)</p> <p>豐泰 天津路鴻仁里五一六號</p> <p>嚴秋記 南京路冠羣坊內五四</p>	<p>九號</p> <p>嚴蘭記 河南路即拋球場如意里一六號</p> <p>寶泰慶記 寧波路積福里三六八號</p> <p>寶豐 北蘇州路三二〇號三三一號(北山西路東)</p> <p>寶豐花紗號 江西路寧紹里二二五號</p>	<p>五 紗廠</p> <p>三新紡織有限公司 黃浦灘路七號 廠楊樹浦路八七號</p> <p>收花處南市董家渡大街(外馬路西)</p> <p>上海電機織帶廠 齊物浦路一〇一號</p> <p>上海維大紡織用品有限公司 威海衛路四五一號(成都路西)</p> <p>大生紡織公司滬事務所 九江路二二號</p> <p>大倫久記紡織公司 天津路福</p>
--	---	--	---	--

<p>綏里七四號</p> <p>大豐慶記紡織有限公司 東京路底對河潭子灣 批發所寧波路永清里八五號</p> <p>公益紗廠 勞勃生路一五〇號</p> <p>寫字間極司非而路(勞勃生路角)</p> <p>民生紗廠 華倫路一至五號</p> <p>批發所山西路即盆湯街一九七號(絲業會館內)</p> <p>永安紡織公司 發行所南京路永安公司 第一廠蘭路 第二廠吳淞</p> <p>永豫紗廠 開北光復路(小沙渡西北) 批發所新開路B字一九三號</p> <p>申新紡織廠 總公司江西路五八號(自來水橋南堍) 第一廠陳家渡自利南路(極司非而路南堍王渡西) 第二廠宜昌路 第五廠華德路七八號(蘭路東)</p> <p>同昌公司 (紡紗榨油) 南市南</p>	<p>碼頭機廠街三〇號 批發所公館馬路七四至八〇號</p> <p>老公茂紗廠 楊樹浦路四〇號(近勝路相近)</p> <p>均安棉紗紡織廠 岳州路二三三號(兆豐路北)</p> <p>怡和紗廠 楊樹浦路四〇六號(船塢路口)</p> <p>東方紗廠 楊樹浦路三四至三六號 事務所九江路六號</p> <p>厚生滋記紡織廠 蘭路(楊樹浦路北) 批發所山東路即望平街永慶里二七五號</p> <p>恆記紗廠 岳州路二五〇號(兆豐路角)</p> <p>恆豐紗廠 廠華盛路一號二號(楊樹浦路南) 批發所江西路五四號</p> <p>美華紡織廠 海州路一七號</p> <p>發行所四川路一八六號</p> <p>振泰紗廠 西區曹家渡(蘇州河北岸) 批發所天津路四九三號</p>	<p>振華紗廠 蘭路四號(楊樹浦橋北丹陽路東) 批發所北京路慶順里六五號</p> <p>崇信紡織有限公司 羅平生路三〇號 批發所公館馬路三〇號</p> <p>統益紗廠 莫干山路一〇號(蘇州河邊) 批發所天津路鴻仁里五〇九號</p> <p>溥益紗廠 第一廠莫干山路 第二廠東京路八號 批發所南京路五六八號</p> <p>經緯紡織廠 岳州路三一號(公平路角) 事務所北蘇州路二七五至二七七號(北河南路西)</p> <p>裕通紗廠 麥根路</p> <p>緯通紡織公司 愛多亞路三四號(四川路西) 廠平涼路一二號(蘭路角)</p> <p>鼎豐機器製造紗管木軸廠 開北共和新路六〇號</p> <p>維大紗管廠 威海衛路四五一</p>	<p>鴻裕紡織廠 麥根路即車袋角五五號 批發所江西路六〇號</p> <p>一新公記電織廠 麥底安路壽康里三號</p> <p>上海第一織造廠 東有恆路六八九號</p> <p>大中央染藝第一廠 周家嘴路八六六至八六八號(舟山路東)</p> <p>大文染織有限公司總批發處 四川路二〇三號</p> <p>大和染織廠 營業部滬閩南柘路</p> <p>大通印花公司 營業部海寧路四三號</p> <p>大通染織工廠發行所 寧波路積福里三三七號(浙江路東)</p> <p>大新染織廠 第一廠南市滬閩南柘路 第二廠小南門內俞</p>
--	--	---	--

家街 第三廠大南門阜民路
批發所南京路香粉街日新里二四一號

中法染織公司 廠浦東白蓮涇口 發行所福州路一四號

中國ABC內衣織布廠有限公司 製造廠康腦脫路二三一號 發行所南京路(郵政局隔壁)

中華織造公司 東西華德路永康里一六〇號

六一織造廠 (衛生衫褲汗衫褲及各等針織品等) 開北三陽路三陽里

壬康染織布廠 湖北路即大新街久安里七一四號

天華絲織廠 開北交通路二五號(共和新路西)

正利公司機軋綢廠 火輪磨坊街一四五至一五三號

立興織造廠總發行所 寧波路同和里一八號A

先達絲毛紡織廠 總廠西區斜橋局門路四二號 批發所南京路逢吉里三三七號

光華絲織品整理公司 南無錫路四七號

光華機器染織廠 老北門大街七六號(公館馬路北)

利泰昌 (紡織用品) 蓬路一七號

利華電機織物廠 開北天寶路底轉角

宏生織造廠 橫欄路八四號(小沙渡路轉角)

亞細亞電機印花廠 東西華德路慎德里一五〇九號

協華紋術公司 物華路底天寶路中

明華整理軋綢公司 南無錫路四七號

物華織綢廠 塘山路二〇一〇號(新記浜路東) 批發所福建路南香粉街七號八號

信大染織廠 天津路門外遠街陞樂里一三八號

美亞織綢廠 總廠西門斜橋西首 第二廠開北交通路二五號 第三廠小沙渡路四〇號 第四廠貝勒路五〇號 第五廠南市徽寧路二五號 第六廠西區斜土路(謹記路口) 總發行所南京路集益里

美球總發行所 (棉織品) 紫來街三六號

振華 開北中興路順昌里

振華紡織廠 北京路慶順里六五號

振新絲織廠 (府綢) 巨額達路善樂里

振豐棉織廠 (衛生衣手套領巾疋頭絨布汗衫褲運動背身游泳浴衣) 巨額達路二一七號 營業部河南路五六一號

啓文美術絲織廠 西門內東海沙場五號

海華盈記織造廠 (線毯條絨) 岳州路後虹鎮西首鄉字二二三號

啓明染織廠 西區斜橋南製造局路一八五號(斜土路口) 分廠斜土路一〇號 批發所南大門外老白渡街一七號一八號

通和染織工廠 開北海昌路如意里

景綸汗衫廠 狄思威路二八四號(三官堂相近)

華成棉織廠 (出品線毯) 麥底安路匯成里三號

華成機織帆布廠 岳州路二一六號

華東織造廠 (絲棉織品) 北四川路川公路三〇號(大德里北) 總發行所浙江路保康里二街

華英絲織紋製所 (兼綸綢布圖案花樣) 界路豐裕里五一四號

華純織造廠 北河南路

華通印花廠 白克路久興里四號

三〇號 華陽電機染織廠 (絲光布疋) 大南門外陸家浜 發行所南京路餘興里五二二號

華綸染織公司 五福街安樂里七〇號

華豐紡織公司批發所 四川路五五號(漢口路南)

雲章染煉整理工廠 開北光復路九五號

勤豐機器染織廠 廠華德路(保定路口) 事務所南京路萬源祥洋貨莊內

翠生棉織廠 浦東老白渡 發行所南市永盛碼頭一〇至一二號

義成電機絲織廠發行所 南京路集益里八九號

萬生染織總公司 大東門內談家街二九號

達豐染織工廠 廠曹家渡浜北批發所天津路長壽里四九四號

精勤機器染織工廠 開北西金陵路二七號(恆豐路底) 批發所長沙路二一五號

德大機織衣着公司 威海衛路一〇八號(同李路口)

德和絲織廠 開北善善路談家橋 發行所北京路敦貽里一五號

德昌紡織廠 海寧路一〇號

慶豐紡織公司 北京路慶順里五三號

震寰織造廠 愛多亞路四號

興康印花公司 開北公興路采芝坊三九三號

興祥棉織廠 (衛生衫褲) 武定路五五〇號(康腦脫路南戈登路東)

興華印花廠 辣斐德路義和坊一八號

興華絲織印花公司 辣斐德路瑞康里四號

緯明 浙江路南香粉街永吉里九〇號

錦雲電機絲織廠 兆豐路底四〇〇號(岳州路南) 發行所寧波路冠寧坊一三八號

寧波電力絲織廠發行所 山西路即盆湯街絲業會館街內

餘大慧記染織廠批發所 漢口路同安里三〇七號

聯華毛織廠 (毛絨衫褲絲襪) 北河南路和樂里四二九號

鴻章紡織染廠 麥根路五三三號 批發所江西路六〇號

麗華布廠駐滬發行所 江西路三和里一三二號

麗華新染織廠 五福街安樂里六八號

麗新染織公司駐滬發行所 江西路三和里一三二號

七 洗染

上海洗染公司 北四川路一八二三號(靶子路口)

上海洗染公司 霞飛路三五九號

上海染坊公司 霞飛路培植花園五三三至五三五號

大華染水洗染廠 霞飛路三三二號(陸坡賽路角)

大豐機器染廠 南市徽寧路南柘街 批發所漢口路曲江里

中央 靜安寺路五九號

中法染染公司 公館馬路四三號(老永安街東)

中美洗染公司 四川路一八二號(青年會斜對面)

中國洗染公司 東西華德路(兆豐路口)

公和機器洗染公司 靜安寺路F五號(新世界西)

正章洋行 霞飛路五三〇號(貝爾麥路西)

全泰 靜安寺路一七九四號半

旭東洗染公司 北四川路七七號七八號(靶子路口)

利大 南京路四五二號(福建路四)

成泰 浙江路三六七號

亞西昇記洗染公司 海格路六
九至七一號
亞洲公司 卡德路三號
明星公司 霞飛路七九八號
昇順 南京路四五一號(福建
路四)
美洲 靜安寺路一一一五號
美洋洗染公司 霞飛路五一七
號
泰盛機器洗染廠 九江路二一
六號二一七號(小菜場東)
能顯機器洗染公司 霞飛路三
三五至三三七號(金神父路
角)
華利坤記洗染公司 四川路A
二一一號
華美 靜安寺路一八六五號
華洋洗染公司 四川路一四〇
號
華新紡記 漢口路(廣西路口)
綸昌漂染印花有限公司 黃浦
灘路一八號(麥加利銀行三
樓)

錦華整理公司 北山西路德安
里四七號
寶興洗染公司 北四川路(靶
子路口)
寶豐 南京路一四五號(五福
街口)
八 染坊
九成 維爾蒙路一八號(愛多
亞路南)
又新染廠 開北大統路三九號
四〇號
久大 東西華德路七四號七五
號(中虹橋塊)
大成 北浙江路一九至二一號
(老垃圾橋北塊)
大昌精練染色公司 河南路即
拋球場協和里三九〇號
大華整煉染廠 北無錫路一二
四號(直隸路口)
公大 新開路五〇五號五〇六
號 北號開北恒通路(恆豐
路東)

永大 南市裏馬路一〇〇號一
〇一號
生揚公記染廠 開北共和新路
二六二至二六五號
立大祥記 福建路三五六號三
五七號(老開橋南塊)
立錫 開北天通巷路七五至七
七號
老一大 愛多亞路一四九至一
五一號(三茅閣橋西) 南號
中華路三號四號(小西門口)
老仁和(印花) 南市大南門外
馬路橋西首
老正和染廠 愛多亞路一八九
至一九一號(火輪磨坊街角)
老萬順 慎自遷路八三至八五
號(八仙橋西)
成大隆和記 北河南路一六七
至一六九號(七浦路南)
恆昌 北山西路五一號五二號
振昌和記 福建路二七一號二
七二號(天津路南)
益豐 城內肇嘉路五九九號六

乾大染廠 南市民國路四四八
號
華成 成都路即陳家浜五七七
號五七八號(山海關路北)
華興 新開路一〇〇三號一〇
〇四號(溫州路東)
隆昌興記 新開路一七七八號
一七七九號
順大 東嘉興路一〇一三號
(哈爾濱路東)
裕華春記 福建路久安里二五
〇號
維大染廠 北福建路六〇六號
六〇七號
廣大 南市裏馬路八六七號八
六八號(王家碼頭南)
德興染廠 海格路(姚主教路
角) 北山西路德安里一二號
麗華染坊公司 江西路一三二
號

九 顏料靛青

九和祥 (兼雜貨) 民國路九
號(安仁街南)
大昌成 天主堂街泰和里一
號
元康 紫來街慎興里一〇號
公和來 吉祥街德銘里三街一
號
公益祥 (兼雜貨) 公館馬路首
善里
天興和記靛莊 紫來街慎興里
一六號
立興錫記 漢口路同安里三〇
七號
同仁和 (兼雜貨) 民國路九三
號(洋行街口)
同泰祥 (洋碱粉雜貨) 法華民
國路一八九號一九〇號(老
永安街東)
同康 愛多亞路金玉東里三二
號
同源昇合記 (兼五金雜貨) 南
市十六鋪集水街六二號
同豐 (兼碱) 漢口路慶和里一

〇號
安康 (兼雜貨電料) 交通路一
〇八號
吳文記 浙江路三五二號三五
二號
吳乾元 (兼漆) 吉祥街七三至
七五號(公館馬路南)
志成信記 (兼紗緞) 福建路曲
江里八五號
成豐 天主堂街祥裕里九號
汽巴化學廠 (兼藥品) 九江路
〇一號
協泰新 (靛青) 紫來街慎興里
四號
信昌 (靛青) 民國路與康里三
三九號
信康 南京路民益里八六號
南星顏料廠 廣東路一四號
(四川路西)
成康 廣東路一八號(四川路
西)
恆信洋行 廣東路三號
恆豐昌 山東路即望平街二六

九號(漢口路南)
拜耳顏料廠 (兼藥品照相器
具) 四川路九一號
美統 浙江路吉慶坊五號
惟康 新北門內安仁街八九號
祥順 大東門內大街三五號三
六號
陸森記 (靛青) 紫來街慎興里
二二號
復昌祥 天主堂街祥裕里三號
復興 牯嶺路三號(西藏路西)
彙昌 (兼雜貨) 南市油車街五
七號五八號(耶家橋西)
新和 江西路永吉里B二五四
號
新康源 紫來街慎興里七號
瑞泰 廣東路榮吉里一四四號
瑞康盛記 山東路即望平街永
慶里二四四號
瑞隆源記 泗涇路四九號(河
南路即棋盤街口)
瑞潤 福州路西公和里四八八
號

義和 (兼雜貨) 南市裏馬路四
九至五一號(洪昇碼頭附近)
義興昌 (兼石膏雜貨) 南市裏
馬路二一五號二二六號(吉
祥街口)
萬生盛 興聖街二四號(公館
馬路南)
萬昌利 (兼洋針呢絨) 愛多亞
路金玉西里三六號
萬順豐 (兼洋碱) 河南路慶和
里四一九號
董洪茂 興聖街五九號(公館
馬路南)
裕祥隆 (靛青) 民國路與康里
三三八號
裕興顏料廠 九江路二二號
裕豐 廣西路渭水坊二五〇號
(牛莊路口)
鼎成 福建路陶朱里一八二號
肇豐 (兼肥田粉洋碱漂白粉)
界路長興里一二二號(北河
南路西)
廣泰祥 (兼毛絨) 興聖街六一

<p>至六三號(公館馬路南) 廣源隆記 火輪磨坊街美華里 一三三號 德潤潤記 福州路中和里七八 號 德泰成 (兼雜貨) 民國路六〇 號六一號(新開河北) 德泰隆 (藍青) 漢口路太平坊 三六五號 德豐潤記 (藍青) 北蘇州路寶 康里二二〇號二二一號 慶大 山西路即益湯街一九七 號 潤昌祥 (兼雜貨) 法華民國路 一九六至一九八號(老永安 街角) 震興 (藍青) 法華民國路與康 里三三八號 錦泰昌 (兼雜貨) 南市毛 家街四至六號 聯德顏料化學廠 九江路二二 號 謙和公司 (藍青) 交通路一一</p>	<p>三號 駿餘盛記 山西路延康里三〇 二號 鴻發祥 廣東路即寶善街榮吉 里二二〇號 豐和 交通路一三四號</p>	<p>癸 網布類</p> <p>一新 福建路景和里一六一號 九華 南京路(望平街斜對面) 九福 山西路即畫錦里二五四 號(南京路口) 三益綢緞公司 南京路P四五 七號(福建路東) 于啓泰德記 (京綢) 天津路怡 安里六一號 大昌協記 (兼呢絨洋貨) 民國 路一號(小東門口) 大昌發 福建路一五八號 大茂 (兼皮貨) 新北門內三牌 樓九號一〇號</p>	<p>大康 二馬路畫錦里大街 大盛 (兼呢絨雜貨) 南京路P 五〇五號(畫錦里口) 大隆 山西路即畫錦里二四九 號(南京路南) 大經安記 福建路一四七號 (漢口路南) 大綸 (兼洋雜貨) 河南路即拋 球場四〇四號(南京路口) 大餘 漢口路三〇七號半(畫 錦里西) 大豐 (兼顧繡) 漢口路三〇五 號(山西路即畫錦里西) 大豐綢緞發行所 福建路景和 里一六〇號 仁元永 漢口路三六三號半 (山西路即畫錦里東) 仁草絲織公司總發行所 天津 路長鑫里Q四八七號 仁源永 漢口路四〇號(畫錦 里口) 介綸 漢口路四三號(山東路 即望平街西)</p>	<p>元大公司 寧波路二一四號 元泰 (兼洋雜貨) 愛多亞路 (三洋涇橋境) 天生綸 南京路集益里八七號 天章絲織廠發行所 福建路陶 朱里一八〇號 天盛 南京路北香粉街 天福 福建路六四八號(漢口 路角) 天綸 南京路五〇四號(山西 路口) 天錦 福建路一四三號一四四 號(漢口路南) 大華絲織公司總發行所 天津 路長鑫里Q四八七號 文記電機絲織廠總發行所 天 津路乾記街一二號 日新 山西路即畫錦里六三號 六四號(南京路南) 日新盛絲織廠發行所 臺灣路 滿春坊二街一三號 日新綢緞公司駐滬總發行所 天津路祥康里Q四七六號</p>
--	---	---	--	---

<p>正泰仁記 福建路一四六號一 四七號 永綸 山西路即畫錦里五九號 (南京路南) 永興昌 廣東路即寶善街公順 里七一號 生記 九江路四一三號 立興昌正記 北無錫路一一二 號 光華絲織綢緞總發行所 天津 路長鑫里Q四八七號 吉祥源 (蘇緞) 福州路青蓮閣 後清河里三〇六號 同順 福建路六七八號六七九 號(福州路北) 老九章 (兼洋貨皮貨) 南京路 一八二號(山西路西) 老九綸 (兼洋貨) 南京路P四 二四號 老介福 (兼洋貨) 九江路二三 號 老介綸 漢口路四二號(山西 路西)</p>	<p>老天盛曉記 漢口路三〇八號 三〇九號 老宏章泰 福建路介社里二〇 一號 老景福 小東門外大街一一五 至一一九號 老嘉福 福州路(福建路口) 何恒昌 小東門內方浜路一〇 號 利民綢緞總批發處 (京綢) 寧 波路四二三號(河南路即拋 球場東) 宏昌 寧波路即中旺街升安里 三六二號 宏餘綢緞廠批發所 天津路怡 安里六一號 成錦章 新北門內舊教場路一 三〇號一三一號(沈香閣路 南) 李光廷記 (京綢) 漢口路兆福 里四〇六號 李東昇 (京綢) 廣東路長耕里 六八號</p>	<p>汪永亨敬記 南京路集益里九 四號 協和 福建路(漢口路口) 和仁 漢口路七一號(福建路 東) 怡章鴻 (杭莊) 寧波路慶里 (福建路東) 一〇六號 長豐 漢口路七七號 南長豐 (兼洋貨) 廣東路即寶 善街五五八號五五九號(山 東路口) 春記正 廣東路公順里八七號 春源順 天津路福綸里七四號 洪祥泰 (兼皮貨) 新北門內三 牌樓一八〇號一八一號 盈盈公司 (兼洋布) 東西華德 路J二二三七號(新記浜路 東) 夏慶記源號 天津路乾記街九 號 夏慶記貽號 天津路福綸里Q</p>	<p>七一號 悅昌文 (杭莊) 寧波路乾記街 一二號 悅昌隆 (杭莊) 北山西路東德 安里三一號 振大 福建路一五六號(漢口 路角) 振亞織物公司總發行所 天津 路乾記街九號 振新綢緞公司駐滬總發行所 天津路祥康里Q四七六號 時新昌 (兼洋貨) 南京路一二 五至一二七號 晉裕 福建路陶朱里一七八號 桂記 (杭莊) 天津路長鑫里Q 四八七號 泰成 小東門內方浜路二〇號 二一號 泰昌永 (杭莊) 北山西路德安 里四六號 泰源永 (杭莊) 寧波路顧家街 五二號 泰源永 (杭莊) 天津路乾記街</p>
---	---	---	---

<p>Q一〇號 泰源祥 (杭莊) 北山西路東德安里一七號 浙杭虎林絲織有限公司發行所 北京路九六號 益昌珮 北山西路德安里一五號 益記 (杭莊) 寧波路積福里三六五號 馬源豐 漢口路四四號 高元泰絲織廠總發行所 漢口路兆福里四一三號 偉盛 寧波路積福里S三七四號 祥泰仁 (杭莊) 寧波路即中旺街錢江里一七五號 莊同順 (兼皮貨) 新北門內三牌樓口一三三號 甯波湧昌誠塔夫綢廠總發行所 北山西路德安里一七號 甯波經綸電機織綢廠總發行所 北山西路西德安里一街一五一九號</p>	<p>嘉成 福建路一四一號一四二號 (福州路北) 華章綢廠發行所 九江路證券里三九九號 華綸 (兼皮貨) 新北門內舊校場路二五至二七號 華德茂 (兼順繡) 河南路即拋球場三九一號三九二號 勳業綢廠發行所 寧波路S一三八號 (山西路即益湯街西) 新泰和 (杭莊) 河南路二九九號 源隆泰 (杭莊) 河南路協和里三八九號 源豐 漢口路四四號 (山西路即畫錦里西) 瑞生和 山西路即益湯街絲業會館街內一九六號 瑞和 (兼順繡皮貨) 小東門內三牌樓七號八號 義昌春 廣東路公順里七九號 裕康泰記 (兼衣莊) 福建路五九六至五九八號 (南京路南)</p>	<p>裕興文 (杭莊) 北京路慶順里四五號 裕豐絲織廠總發行所 寧波路耕與里四〇二號 達昌電機織綢廠總發行所 寧波路慶慶里九四號 嘉福 漢口路三四五號 (山西路即畫錦里西) 福昌 漢口路六九號七〇號 (福建路東) 福興恆 南京路阜安里四二〇號 維大 (兼皮貨) 福州路六八二號六八三號 (福建路口) 綸昌 天津路鴻仁里五一七號 綺盛新記 漢口路兆福里四〇八號 綺新 河南路即拋球場如意里三〇七號 誠記 (杭莊) 北江西路寶康里二六五號二六六號 劉益興炳記 紫來街懿德里一〇號</p>	<p>德大 福建路五〇五號五〇六號 (南京路口) 德昌 寧波路阜安里四二〇號 德源 (綢綾絲巾) 山東路即麥家園榮吉里一一二號 慶成綢廠發行所 山西路即益湯街一九七號 (南京路北) 慶雲絲織綢公司 山東路 (吉祥里口) 慶豐祥 (杭莊) 漢口路兆福里四〇九號 緯成股份有限公司 北京路一〇〇號 緯新 福州路 (大新舞臺對面) 蔡泰昌 (兼皮貨) 新北門內三牌樓一七六號一七七號 蔣廣昌 (杭莊) 無錫路仁壽里四號 豫成公 (京綢) 南京路青陽里三七號 豫盛祥 漢口路兆福里四〇八號 錦章祥 漢口路 (山西路即畫</p>
<p>錦里口) 錦華公司 北山西路德安里四七號 錦雲成 南京路德馨里四九號 錦綸祥 河南路即拋球場如意里二三號 錦豐 山西路即益湯街福星坊大成行 餘綸申記 漢口路六〇號 謙益祥 天津路祥康里四七七號 鴻源慎記 (汴綢) 福建路介祉里 鎮錦雲 寧波路慶慶里九六號 譚鎮記 南無錫路仁德里四五號 麗生絲織廠總發行所 天津路富康里Q四一八號 麗華協記絲織廠發行所 天津路福綸里Q六八號 麗新 南京路 (五福街對面)</p>	<p>元春 寧波路耕與里四〇三號 永興洽記 天津路乾記街Q三號 老李宏興裁記祿壽號 天津路乾記街Q三號 協記 寧波路耕與里四〇三號 乾泰昌 北京路種德里一二四九號 張恆成 福建路介祉里Q一九八號 裕昌順 山西路益湯街二號 (北高陽里口) 福興永 天津路福綸里Q六七號 錦華 漢口路三三三九號</p>	<p>安記 九江路證券里三九六號 協起興 福建路陶朱里一九一號 昇記 天津路二六號 (河南路即拋球場東) 保泰 福建路南香粉街六號 振聲 福建路陶朱里一七七號 勤豐 天津路乾記街Q一〇號 源記盛 北京路慶順里五一號 裕豐祥 山東路即觀音閣碼頭松柏里三二號 裕豐潤 (兼絲巾) 浙江路電汽間街一〇七號 綺盛 漢口路四〇八號 廣昌成 天津路福綸里六八號</p>	<p>久昌 河南路即棋盤街八三號 大豐 漢口路兆福里四一四號 老益昌 (兼絲綢) 河南路即棋盤街四〇號 李啓昌 (絲棉) 山東路三五八號 號半 (廣東路即寶善街口) 協成慶 四川路民昌里A二三三號 協豐 廣東路即寶善街公順里七四號 怡成 福州路懷遠里一〇八號 敦源德記 山東路即麥家園舊愛坊一四六號</p>

<p>一一 紗緞 永慎昌 天津路永源里五三三號 天裕 天津路永源里五三一號 永慎昌 天津路鴻仁里五二三號</p>	<p>二二 盛綢 大豐裕 福建路陶朱里 仁記瑞 漢口路二七九號半 (福建路東)</p>	<p>三四 府綢 久成 河南路即拋球場東中和里四四二號 久成志記出口部 威海衛路一〇八號 久成南號 河南路即棋盤街九八號 (福州路南)</p>	<p>五 雲紗拷綢 元興隆 河南路即拋球場望雲里 永昌隆 (兼糧食) 天津路源遠里一四號 同永泰 北京路清遠里一號 經綸 河南路即拋球場慶順里 廣源興 北京路清遠里三〇號</p>
--	---	---	---

六 綢

久昌泰 北京路種德里一二五四號
 大德 福建路致富里四六二號
 永昌華絲葛廠批發所 福建路致富里四六二號
 同源亨 山東路即望平街永慶里二七六號
 老咸章 福建路致富里四八六號
 汪合興 臺灣路滿春坊三街一七號
 咸章永乾記 天津路富康里Q四一八號
 悅昇 北京路清遠里二五號
 益大 天津路祥康里四七七號
 祥華絲織廠總發行所 (專辦華絲葛) 南京路榮益里九一號
 莫讓記 小東門內寶帶路福昌里二號
 萃昶祥 寧波路隆慶里九八號

萃豐 寧波路耕興里四〇二號
 華東織造廠 (絲棉織品) 北四川路川公路三〇號 (大德里北) 總發行所浙江路保康里二街
 瑞隆昌 天津路景行里九一號
 瑞隆祥 天津路景行里九一號
 裕和華絲葛廠批發所 福建路致富里四六二號
 福綸 山東路松柏里南首三七號
 綺源 河南路即拋球場協和里三八九號
 潘和懋協記 天津路乾記里一號
 潘和懋祥記 (兼華絲葛) 天津路集益里九一號
 鴻茂 台灣路滿春坊一〇號
 麗和華絲葛廠批發所 福建路致富里四六二號

中美一湘繅莊 漢口路三三八號 (畫錦里西)
 天成永 北無錫路瑞興坊
 合源祥 小東門內三牌樓一十九號二〇號 (盛家街口)
 周慶記 新北門內舊教場三〇號三一號
 恆泰祥 福州路一一二號一三號 (山西路即畫錦里口)
 恆章永 新北門內三牌樓口一八六號一八七號
 恆章泰 廣東路即寶善街六四號 (河南路即棋盤街西)
 晉祥福復記 靜安寺路六號 (新世界西)
 華德泰 (兼綢緞) 山東路即望平街二一九號二二〇號 (南京路南)
 萬利源 (兼綢緞) 山西路即益湯街七五號 (南京路北)
 萬源 (湘繅) 漢口路三三一號三三二號 (畫錦里西)
 裕泰成 南京路九五號半

榮新 四川路二三五號
 綸章升記 廣東路即寶善街五五八號五五九號 (山東路即麥家圈西)
 緯源公司 南京路P三三三三號
 錦華麗 (湘繅) 漢口路三三五號 (山西路西)
 麗華女子精繅工廠發行所 九江路七七號 (山西路西)

八 布

久大昌 (棉夏布) 北京路三五〇號 (福建路角)
 久裕公司 天津路乾記街Q一〇號
 大通布廠 滿洲路三長里
 大餘廠布號 新北門內西陳川街一八號
 元通染織布廠 辣斐德路發行所南京路餘興里五一五號
 公興織布廠 浦東高橋鎮發行所南市永盛碼頭三六至三

七 顧繡

和信布廠 徐家匯路三〇號三一號 (貝勒路西)
 怡和榮 (夏布) 三洋涇橋德銘里五號
 林大成 (青藍土布) 河南路即棋盤街四九二號
 恆大 寧波路中旺街S三四四號 (福建路西)
 恆安 老北門外紫來街德德里二號
 恆昇梅記布廠發行所 山東路源泰里三八六號
 恆乾仁 (土布) 北京路顧家街四九號
 恆源祥 南市裏馬路一〇五九號 (爾橋南)
 振華織布廠 開北中興路 第二廠開北共和路 第三廠小西門外黃家園路
 晉泰豐 (紗布) 江西路五福里五街B一〇三號
 乾生裕廠布發行所 (兼毛巾) 南市裏馬路八八八號八八九

八號康康祥布號內
 天泰成 (土布夏布) 山東路三六號三七號 (廣東路南)
 次和翔 (棉布夏布) 福建路四二四號四二五號 (北京路南)
 大倉勸工場駐滬總發行所 九江路陶朱里
 月華電機織造廠 (布) 開北公興路一〇號
 四發染織布廠 榮市路一一九至一二三號 (天文臺路北)
 永昌順興記 (棉布夏布) 公館馬路三〇一號 (榮來街東)
 永新利 (兼洋布) 福建路四四七號四四八號 (寧波路角)
 永興棉織廠 豐自遷路裕福里一號
 同昌 福建路四七四號四七五號 (南京路北)
 同益布廠發行所 福建路新昌里六七號
 同豐布廠 福建路四六九號四七〇號

朱義成昌記 (土布) 南市大碼頭路二二二號二二三號 (大東門外)
 江陰東昇布廠批發所 廈門路永成坊四六三號
 永成坊四六三號
 江陰振華布廠批發所 天津路五福街隨安里五四號
 老隆泰 (土布夏布兼洋布) 福建路三八八號三八九號 (北京路北)
 余源茂 新北門內畫錦牌樓一號 (三牌樓口)
 克勤布廠批發所 南香粉街永德里
 志昌祥 (土布) 福建路四五七號四五八號 (天津路相近)
 協盛元 (兼洋貨) 南市裏馬路八六號 (毛家街口)
 協源昌 南市裏馬路一三六號一三七號 (大碼頭南)
 協豐布廠 交通路通裕里
 周益大 (土布) 小東門內方浜路 (天官牌樓東)

捷生公司 南京路五福街安樂里七〇號
 祥大 大東門內肇嘉路二一號二二號
 祥和 (夏布紗絨) 南京路三四號
 陳廣錫 (竹布) 公館馬路一二〇至一二二號 (榮來街東)
 惠元布廠 (絲光布) 開北虬江路王家宅口
 惠綸布廠發行所 福建路新昌里六七號
 華澄布廠批發所 廈門路永成坊四六三號
 華興布廠批發所 開北新豐路天鑫里二二號
 集昌昌記 (廣藍竹布) 公館馬路祥泰里五號
 黃同和 (棉布夏布兼洋布) 福建路三八三號三八四號 (北京路北)
 勤德 北京路一一一〇號 (浙

江路東
 勤德樂記布廠總批發所 法華
 民國路慎興里五號
 愛國公司 (本廠總呢布疋毛
 巾織線各種國貨) 紫來街五
 至七號(法華民國路北)
 新大廠布批發所 南京路五福
 街一八一號
 新昌恒 (土布) 南市老白渡街
 (龍德橋地)
 源昌德 (土布) 南市外鹹瓜街
 一七五號一七六號
 源茂永布廠 北蘇州路三三〇
 號三三一號(北山西路東)
 源康祥廠布毛巾發行所 (兼
 紅紗藍紗漂白粉) 南市永盛
 碼頭三六至三八號
 源豐 (紗布) 浙江路福德里一
 〇六三號
 瑞信泰 (機織棉布) 寧波路仁
 美里四號
 萬信昌玉記 小東門內馬姚街
 一號二號

裕生布廠批發所 北山西路泰
 安北里三街
 裕成布廠 廠開北水興路 批
 發所北山西路泰安里三街
 裕昌祥廠布毛巾發行所 南市
 董家渡五六號(外馬路口)
 裕澄布廠批發所 廈門路永成
 坊四六三號
 劉源義 五福街安樂里七〇號
 興泰 山東路(廣東路即寶善
 街口)
 鴻祥布廠發行所 湖北路迎春
 坊三〇一號
 豐昌順遠記 南市外馬路(楊
 家渡口)
 豐昌義 (土布) 南市王家碼頭
 和興里二號
 競華升記 (廠布批發) 南京路
 日新里二四二號
 蘇州公民布廠駐滬總發行所
 福建路陶朱里
 蘇信記 (機織棉布) 寧波路仁
 美里四號

九 洋布
 九大 浙江路南香粉街二五號
 大成公司 寧波路S二一四號
 (浙江路東)
 大源祥久記 南京路八〇號八
 一號
 大豐 天津路同吉里五二一號
 中和 (兼呢絨) 湖北路即大新
 街九七七一〇〇號
 仁泰 新開路一八八七號一八
 八八號(梅白格路南)
 仁裕祥 南市裏馬路五一五號
 五一六號
 元大公司發行所 寧波路S二
 一四號(浙江路東)
 元昌祥 小東門外大街七一號
 七二號
 元祥 北無錫路同益里一一九
 號
 天成祥 福建路三九二號三九
 三號(北京路北)
 天益 北京路種德里一二五二

文泰生 浙江路泰安里七四八
 號
 日新恒 五福街安樂里七〇號
 日新祥 開北寶山路四三八至
 四四二號(滬寧車站路口)
 日新盛 老北門大街七五號
 (公館馬路北)
 日新增 公館馬路一一四號
 (紫來街東)
 王組記 天津路富康里四〇九
 號
 五豐 (兼綢緞) 東西華德路J
 一〇八至一一一號(華記路
 東)
 可大 山東路即觀音閣碼頭松
 柏里三七號
 正大 臺灣路滿春坊二街
 正昌祥 寧波路顧家街福里
 一八號
 正泰祥源記 四川路泰安坊A
 六四號
 正福久記 東棋盤街六號七號

永和祥 大東門內肇嘉路二一
 五號二一六號
 永泰昌 西門內虹橋大街(西
 唐家街北) 又福州路太和
 坊五四三號
 永源 九江路又新里
 永豐祥 雲南路三八號三九號
 申昌泰 福州路太和坊五四一
 號
 申源 南京路餘興里五一四號
 立昌成 寧波路S二二四號
 (浙江路東)
 全昌德 寧波路樂安坊一九五
 號
 合昌 天津路乾記街Q一一號
 同和祥 愛文義路(陳家浜小
 菜場東)
 同昌餘 南市裏馬路八一〇至
 八一二號(王家碼頭路北)
 同信 天津路景行里八九號
 同春祥 南京路四四九號(福
 建路西)
 同春新 南京路二六五號

同泰興 漢璧禮路三三三號(裏
 虹橋西塊)
 同康祥 (兼綢緞) 吳淞路一三
 二至一一四號
 同康潤記 東棋盤街四號
 同盛福記 北京路慶順里五六
 號
 同新 南市裏馬路八五二號八
 五三號
 同源祥 東西華德路二〇一〇
 至二〇一二號(兆豐路西)
 同義慶 南京路民裕里五七六
 號
 同裕祥 北四川路四五號
 同福祥 寧波路積福里S三七
 四號
 同興 天津路富康里東街四二
 〇號
 同豐裕 東西華德路二四三號
 二四四號(元芳路東)
 有記 寧波路慶慶里S一〇五
 號
 朱鶴記 南京路五福街二八一

老陸正大 開北恆豐路(漢中
 路口)
 老順昌祥 東西華德路二六五
 六號(亞德路東)
 老鴻錫祥 北河南路二五九號
 二六〇號(小菜場對面)
 利豐 天津路富康里Q四二一
 號
 均康 寧波路S三七七號
 宏昌 天津路Q六二號
 宏泰 福建路六五〇號六五一
 號(漢口路南)
 宏源祥 南無錫路仁壽里三號
 宏泰祥 北四川路一四一號
 (東寶興路口)
 宏源新 開北寶山路四二三至
 四二五號
 志成 寧波路耕興里四〇二號
 志康 北無錫路同益里一一七
 號
 志豐 天津路Q二〇八號(浙
 江路東)

成昌 南市裏馬路王家碼頭
 成康 寧波路張學新街S三七
 七號
 成豐恒 公館馬路一九〇至一
 九二號
 李柏記 天津路長鑫里四九一
 號
 汪德記 北京路東海里三三六
 號
 協大祥 小東門大街一〇二至
 一〇六號
 協生祥 海寧路二七〇七號二
 七〇八號
 協成乾 南市裏馬路一一二號
 一一二號(大碼頭街口)
 協昌 公館馬路二八八至二九
 〇號(東新橋街東)
 協祥和記 公館馬路一〇四至
 一〇六號(吉祥街西)
 協新 北無錫路四〇號(北京
 路南)
 協源祥 北河南路五八一號五
 八二號(景興里口)

協興 天津路福綉里Q七五號	信豐盛 北京路東海里三一〇號	胡炳記 寧波路仁美里一〇號	祥大 直隸路一七三號
和泰昌 天津路富康里Q四一三號	南順記 南市裏馬路一三四〇至一三四二號(協興里口)	茂泰 新開路二四一號	祥泰 南無錫路四二號
怡大 直隸路一七三號	恆元 寧波路三六六號	徐正大 蘭路七三三號七三四號(華德路口)	竟成 天津路富康里Q四二〇號
怡泰祥 麥根路三〇七號三〇八號	恆益 南京路餘興里五二〇號	振昌 北京路慶順里五七號	陳星記 天津路長鑫里Q四九二號
怡八 北京路東海里三〇九號	恆記 天津路景行里Q九四號	振泰 山東路源泰里四〇一號	陸正大西號 勞勃生路一三五二號一三五三號
怡牛 寧波路積福里三七一號	恆康 公館馬路一六八號(老北門大街角)	時和 天津路鴻仁里五一二號	巽泰 南無錫路七號
長泰昌 黃浦灘二至四號(小東門外)	恆源 寧波路隆慶里一〇一號	泰生潤記 漢口路北福里四一二號	復昌順 新開路(仁濟里口)
長德久記 南京路東陸坊三七號	恆裕 廣東路榮吉里一一二號	泰昌祥 公館馬路四五一號	復慶昌 寧波路即中旺街積福里三九九號
長德發 新開路四一二號(江寧公所隔壁)	恆豐 小東門外大街一二三至一二七號	泰號 天津路一一號	蕙豐 南京路三七三號
長豐 河南路即拋球場如意里三〇四號	恆豐昌和記 北四川路一〇一四號一〇一五號(橫浜橋塊路東)	姓昌 天津路北香粉街二〇六號	敦昌 福建路陶朱里一九二號
金華祥 東棋盤街五四五號五四六號	洪益祥 漢璧禮路一一七七號(小菜場對過)	益昌 南京路九三號	敦慶隆 南京路集益里P九六號
信裕 北京路慶順里五二號	美華牲 火輪磨坊街三〇〇至三二號(公館馬路南)	乾元 山東路即麥家園四〇號四一號(廣東路北)	渭記 天津路惟慶里四四五號
信遠 南市外馬路大遠里七號	美華公司 (兼綢緞) 福州路(西公和里口)	啟新 漢口路延康里底	湧錫祥 北河南路一六四至一六六號
信豐 南京路集益里九二號九三號		崇餘 天津路富康里西街四〇九號	華成 天津路富康里東街四二〇號
		捷美公司 寧波路顧家街五一號	華昌隆 (兼綢緞) 廣東路(滿庭芳口)

庭芳口)	源記 南京路餘興里五八八號	六四號(李梅路西)	鼎豐 小東門外大街二四號
萃和 新開路一八〇六號一八〇七號(梅白格路口)	源康 寧波路樂安坊一九六號	萬順豐 楊樹浦路七〇二號七〇三號(韜朋路西)	鼎豐慎 五福街安樂里六九號
萃康 (兼證券物品交易所第九十四號經紀人) 天津路富康里西街四一〇號	源新昌 重慶路五〇九號五一〇號	萬源 寧波路隆慶里一〇二號	榮昌成 南京路南香粉街二八號(新鳳祥銀樓後)
開泰源 南京路一六四號	源豐祥 北京路宋家街五〇六號	裕春 北京路種德里一二五〇號	榮昌盛 寧波路積福里三七一號(福建路西)
隆和 浙江路南香粉街二四號	瑞盛 福建路三四至三六號(廣東路角)	裕泰昌 北西藏路一八〇號一八一號(阿拉白司脫路北)	榮昌福 浙江路南香粉街二八號
順和成 蕪湖路三六號(福建路東)	瑞源 天津路富康里西街Q四〇九號	裕康 寧波路隆慶里九七號	榮昶 公館馬路匯成里六號
勤康盛 山西路即盆湯街A一九五號	義昌 寧波路景行里九二號	裕源恆 公館馬路一九三至一九五號(吉祥街西)	榮泰 (兼夏布土布) 福建路(香粉街口)
慎昌 漢璧禮路九六六至九六七號	萬成永 (兼呢絨) 河南路即棋盤街四號五號(三茅閣橋相近)	裕豐 (兼呢絨) 公館馬路(東新橋街角)	榮泰祥 公館馬路四一九至四二五號(鄭家木橋大街西)
慎泰昌 小東門大街八七至八九號(陸家石橋塊)	萬成長 新北門內障川路七號八號	裕豐源 公館馬路八二號(吉祥街角)	漢豐 天津路景行里Q八九號
新昌 五福街安樂里七〇號	萬成週 (兼呢絨) 南京路五二四號(山西路即畫錦里東)	裕源 東西華德路二四五八號二四五九號(新記浜路口)	福昌 天津路Q二〇七號(浙江路東)
新裕祥 福州路一七九號	萬成祥 小東門外大街七四至七六號(陸家石橋塊)	鼎大祥和記 北西藏路一六二號一六三號(開封路南)	福和祥 寧波路耕興里四〇二號
新源布莊 江西路四號	七六號(陸家石橋塊)	鼎元 臺灣路滴春坊二街一五號	福基 寧波路隆慶里一〇五號
源茂盛 南京路香粉街口)	萬金記 百老匯路A一〇六號(武昌路口)	鼎昌 北京路慶順里五八號	福康祥 北浙江路四四九至四六一號
源泰仁 新開路一六五八號	萬順祥 愷自灘路一六〇至一	鼎新 南京路長鑫里四八八號	福興永 天津路四六六號
源泰昌 北西藏路一八七號(阿拉白司脫路口)			粹孚 北京路慶順里五二號

增大 天津路景行里Q九一號
履泰親 樓自遷路四四至四七
號(八仙橋相近)
廣利豐和記 東西華德路三〇
三八號(中虹橋地)
德大群 北四川路(橫浜橋南
塊福德里口)
德和 天津路景行里八九號
德泰昌 公館馬路三七九至三
八一號(鄭家木橋大街口)
德康 北無錫路一二二號(直
隸路口)
德盛祥 公館馬路三五九至三
六三號(鄭家木橋大街東口)
德源永 公館馬路四二六至四
二八號(自來火行西街西)
德豐祥 公館馬路三一五至三
一七號(大自鳴鐘對面)
震大 天津路富康里西街Q四
一二號
震泰 南無錫路七號
震錫德 漢璧禮路四二號四三
號(真虹橋塊)

興昌 山東路即望平街一二號
(南京路南)
錦記 南京路餘興里五二四號
餘恆新 開北寶山路口四三七
七號
鴻大 法華民國路九號一〇號
(開行路口)
鴻生仁記 天津路同吉里Q五
二四號
鴻盛 天津路同吉里五二四號
顧記 金隆街長餘里四四號
寶泰 天津路二五號
寶興祥 香粉街八八號(龍泉
園東)
蘇信記 寧波路仁美里四號

路一二五至一二七號(與聖
街角)
許永利北號 興聖街三九號
通達 愛多亞路一六一號(北
新街口)
隆興昌 興聖街四六至四八號
(公館馬路路南)
源茂永 (兼毛巾麻線) 公館馬
路一二九至一三三號(與聖
街角)
義隆東號 南市大碼頭路一三
一號一三二號(中華路東)
裕泰豐 興聖街七六至八〇號
鼎新廠 (毛衫衫毛冷背心毛
手套) 批發處北京路清遠
里廣源隆
維一毛絨紡織廠 重慶路八九
號
聚源祥 (兼洋雜貨) 興聖街四
〇號
德義成 公館馬路(興聖街口
西)
緯綸織毛廠 徐家匯路三九五
至

四三號(貝勒路西)
興申泰 興聖街二九至三一號
三一友實業社有限公司 (兼棉
織品) 南京路四二五號(浙
江路東) 工廠樹浦華德
路底引翔港
三星棉織工廠 南京路四五〇
號 二廠引翔港
大新棉織廠批發所 (九角牌
及大雙喜牌毛巾) 南市董家
渡外馬路口五六號裕昌祥廠
布毛巾發行所內 廠南匯匯
潘家橋
永新織造廠總發行所 (兼洋
雜貨) 公館馬路七〇至七二
號
怡昌福 (毛巾線襪) 興聖街一
五號
瑞和毛巾廠 華德路八二號
經綸棉織廠批發所 (山羊牌
雜牌及星月牌毛巾) 南市

毛冷

中國第一毛絨紡織廠 西鄉龍
華路外日暉橋 批發陳列所
山西路(南京路角)
同泰興 (兼洋雜貨) 興聖街七
二至七四號
老義隆 (兼毛巾麻線) 公館馬

董家渡外馬路口五六號號昌
祥廠布毛巾發行所內
一一一 絲巾
三善真絲手帕廠 老西門內靜
修街三在里七號
洽和豐 (兼盛紡) 天津路乾記
街Q一〇號
裕源祥 愛多亞路德和里二一
一號
增業勤記毛帕公司 梅白格路
鑫益里
競新毛帕廠 大通路一三〇四
號 發行所漢口路廣昇祥號
內

同裕順記 (兼花邊) 漢口路東
書錦里三二號
同豐永 (杭線帽莊) 公館馬路
四一五至四一七號(鄭家木
橋大街西)
朱椿記電機織造絲邊總發行所
小東門內四牌樓(長生橋
口) 總廠南市大東門江陰
街
利生昌 山東路即麥家園一四
七號一四八號(福州路南)
協豐 (線網襪線) 湖北路即大
新街迎春坊四街三〇三號
恆義生序記 (白網洋線花邊)
湖北路即大新街迎春坊四街
恆興 公館馬路二八一至二八
三號(大自鳴鐘相近)
振昌成 漢口路三六至三八號
(書錦里口)
張興記 (兼洋貨) 西門內嘉嘉
路三三三號三三四號
涵生 南市裏馬路如意里一〇
七二號

祥升 (兼杭線) 漢口路書錦里
二七六號二七七號
祥茂 (兼絨繡帽) 九江路六三
號六四號
祥泰義 新北門內障川路五〇
號五一號(福佑路北)
祥泰榮記織造廠 (花邊絲線
及絲線繩帶) 寧波路即中旺
街鳳鳴里二〇七號 工廠鄧
脫路三六號
華誠絮貨紗帶廠有限公司
(金鐘牌機製國貨彩色印字
絮貨紗帶) 廠城內九畝地
老獅子街六號
慎裕 南市大碼頭路一四四號
一四五號(真鹹瓜街東)
義興 南市大東門外大碼頭路
五九至六一號(裏馬路四)
劉文記 小東門內四牌樓九三
號九四號(陸家宅口)
德大南號 南市王家嘴角三四
至三六號(荷花池口)
德大豐記 大東門內嘉嘉路八

〇一號八〇二號
鴻裕發帶廠 東棋盤街二四號
廠開北天通庵路四〇號
一一四 棉絨線
公利線廠 (絲光蠟線通絲綜
光) 總發行所愛多亞路德和
里 廠大通路新康里
協大絨線工廠 廠貝勒路一〇
號 批發所小東門內福昌里
寧波立興織造廠批發所 (羅
松帽毛絨襪圍巾) 寧波路同
和里 門市部湖北路即大新
街(漢口路口)
華生工廠發行所 (機器線帶
紗線錠帶兼愛國布) 北山西
路順慶里三街一三五一號
裕綸鼎記線廠 梧州路一〇一
〇號半
鴻大線球廠 開北虬江路民德
路歸進里 批發所金隆街五
四號

永興祥 新北門內舊教場路二
八號二九號
同昌 山西路即書錦里二五六
號二五七號(漢口路北)

一一三 帶
絲線緞

永興祥 新北門內舊教場路二
八號二九號
同昌 山西路即書錦里二五六
號二五七號(漢口路北)

永興祥 新北門內舊教場路二
八號二九號
同昌 山西路即書錦里二五六
號二五七號(漢口路北)

子 衣着類

一 衣莊

元泰 福建路六〇一號(九江路口)	安泰 福州路口)	泰生 福建路一七一號(九江路南)	源泰 北浙江路四五七號四五八號(海寧路南)
元記 福建路一二四號一二五號(福州路北)	安泰 南市裏馬路一三八號一三九號(老白渡街北)	泰和 福建路一六九號一七〇號(九江路南)	源泰昌 東漢璧禮路(裏虹橋東)
元康 福建路一二二號(福州路北)	老隆慎昌 夢底安路九一至九三號	泰豐 新開路二四四號二四五號(醬園街西)	源源 漢口路二六六號(福建路四)
元裕 福建路一五二號一五三號(漢口路南)	協和 大東門內東街一六至一八號	乾泰 福建路七〇五號七〇六號(福州路南)	源豐 南市裏馬路四一號(十六舖泉漳會館街口)
公義 福建路一三三至一三五號(福州路北)	協和元記 福建路一五四號一五五號(漢口路南)	德路二六一三號二六一四號(華記路口)	瑞泰 福建路六七三號六七四號(福州路口)
公興 福建路七三一號七三二號(廣東路北)	協泰 大東門內肇嘉路七六九至七七七號	苳記 福建路七九四號(廣東路口)	萬昌 (兼綢緞呢絨) 福建路(漢口路角)
天昌 福建路一四號(鄭家木橋北)	協順祥 寧興街一三三至一三五號(鄭家木橋大街西)	祥泰 福建路一四八號(漢口路南)	萬濟 南市裏馬路三二號三三號
正大祥 大東門內肇嘉路二三四號	金興 福建路三一號(寧波路即中旺街口)	祥豐 福建路一四八號(漢口路南)	裕康 福建路五九六至五九九號(南京路南)
立大 南市裏馬路四四號四五號(老新舞臺北)	恒吉 南市裏馬路二八〇號二八一號(王家碼頭北)	萃豐 福建路六三六至六三九號(漢口路角)	裕隆復記 福建路二三五號(南京路口)
同順 福建路六七八號六七九號	恒昌 大東門內彩衣街九二號(魚行街東)	開泰源 福建路七〇三號七〇四號(福州路南)	裕豐 南市裏馬路二六號二七號
	晉大 福建路七一七號七一八號(福州路南)	雲裳公司 靜安寺路一二二號	福昌 福建路二〇三號二〇四號
	晉康 南市裏馬路四六號四七號(十六舖南)	源來 南市裏馬路(泉漳會館南)	

號 福泰 大東門內肇嘉路七五二至七五四號

二 呢絨西服

福源 東西華德路二四五一號二四五二號(新記浜路東)	九泰洋行 百老匯路一六號	月記 西華德路三三九二號	同豐餘 (兼洋貨) 山東路即麥家園三一八號三一九號(福州路南)
聚源祥 (兼呢絨洋貨) 北新街一〇一至一〇三號(公館馬路北)	又新公司 (兼洋雜貨) 福州路一八四號一八五號(湖北路即大新街東)	毛同昌 愛文義路一一九一號一二九二號(戈登路角)	自來鈕扣工廠 康騰脫路六六四號(小沙渡路西)
德和 新開路一九一號一九二號	大綸公司 河南路即棋盤街五五號五六號(廣東路即寶善街口)	王順昌 南京路三六三號	亨利 西華德路七號八號(天潼路東)
德昌 新開路一八三至一八五號(派克路口)	中國海珠鈕扣製造廠 塘山路一五三三至一五四三號(舟山路口)	王慶昌 霞飛路三〇八號(尙賢堂外)	何錦豐 東百老匯路一〇一〇號
德泰 (兼綢緞皮貨) 福建路一九六至一九八號(九江路角)	仁德祥成記 河南路即棋盤街五四三號五四四號(金陵街口)	王興昌 南京路三七九號(市政廳西)	李同益 蓬路二號
德泰晉記 南市裏馬路三〇號三二號(十六舖南)	元大 文監師路五一四號(西華德路南)	永升昌 南京路四三〇號四三一號(郵局對面)	協錫 靜安寺路五五號(跑馬廳對面)
德源 南市裏馬路一五號一六號(鐵鋪街南)	元和平 河南路即棋盤街三八號	永益 四川路(北京路口)	和昌 北四川路八號(武昌路北)
餘隆 南市裏馬路六五三號六五四號	元泰 (兼綢緞洋貨) 愛多亞路六三號(三洋涇橋相近)	永祥 (兼證券) 福建路二〇六號二〇七號(南京路南)	和興公司 四川路一二九號
寶泰 福建路一七二號一七三號(漢口路北)	升泰 南京路一四三三號	永豐 河南路即棋盤街五五五號五五六號	和豐 (兼洋布) 南京路四二八號四二九號
	日新 河南路即棋盤街五一號	兆記 百老匯路一一一號	怡康 福建路六三三號六四號
		同義泰 東百老匯路二八六號(外虹橋塊)	昌記 百老匯路二六六號二六七號(外虹橋塊)
		同興 東百老匯路一〇六〇號	明泰 百老匯路五號
			東升 西華德路三二九四號
			金泳記 北四川路一八五一號

南方公司 (兼綢緞) 南京路七 八號七九號 (河南路即拋球 場西) 整理公司 北四川路三一號A 恒益 河南路即棋盤街三四號 恒康 北四川路九號 恒興 文監師路一三號半 春和永 東棋盤街八三號 美章 南京路四五號 時新 河南路即棋盤街三二號 張文利 北四川路一六三七號 (老靶子路口) 畢德興 (雨衣) 東百老匯路六 六六號 祥泰 北四川路一八三六號一 八三七號 (靶子路南) 莊協記 威海衛路二八三號 陸貴福 北四川路一二號 (文 監師路南) 陸興鴻 (兼洋雜貨) 北四川路 一一號 (文監師路南) 復泰 (兼洋布) 百老匯路二五 九號	復興 河南路即棋盤街七六號 復興貴記 愛文義路一四五一 號 屠興榮 北四川路二二號A 渭記 (兼洋貨) 愛多亞路四〇 號 (東棋盤街口) 華大 福州路一八二號 (湖北 路即大新街東) 華昌 河南路即棋盤街三七號 (金隆街口) 華洋公司 (鈕扣洋服附屬品) 東西華德路二六八〇號二六 八一號 (亞德路口) 華康 東棋盤街內八四號半 華章興記 福州路二七五至二 七七號 (同興里口) 華盛 河南路即棋盤街五〇號 華新仁記 湖北路即大新街一 五三號一五四號 華新呢絨公司 河南路即棋盤 街五七號 隆昌祥 湖北路即大新街一九 一號 (福州路角)	順泰 南京路P四六四號 順興 靶子路四五一號四五二 號 (北河南路東) 匯康 河南路即棋盤街四八號 (廣東路即寶善街南) 震利昇記 霞飛路一六三號 (葛羅路西) 新大呢絨公司 福州路二〇四 號 新昌 河南路即棋盤街C四二 號 新泰隆洋行 南京路二一號 (江西路東) 新豐 (兼洋雜貨) 四川路一五 四號 源生祖 東百老匯路二九六號 (太平路角) 源興昌 (兼洋雜貨) 公館馬路 三一〇至三一三二號 (東新橋 街西) 瑞泰 南京路三五〇號 萬利元 (兼華洋女色各貨) 四 川路B一一六號 (北京路角)	萬源祥 南京路八〇號八一號 裕昌泰 北四川路七九號 (靶 子路南) 裕昌祥 (兼洋雜貨) 南京路P 三七五號 (巡捕房斜對面) 裕華公司 (國貨西裝領帶第 一發行所) 貝勒路望德里外三 號 第二發行所 漢口路五〇 號 工廠 打鐵浜 裕豐仁 南京路四五〇號 (福 建路西) 榮昌 河南路即棋盤街四九六 號四九七號 (泗涇路口) 榮昌祥公記 南京路三六四號 榮康 南京路三七〇號 榮康祥 北四川路四四號 榮彰洋行 南京路二〇號 (江 西路東) 福昌 東百老匯路A二八一號 (外虹橋下) 維新鈕扣製造公司 小沙渡路 三三八號 綸章 漢口路四四號四六號
--	--	---	--

(山西路西) 齊豐泰 北四川路一一一號 德昌 天潼路五四九號五五〇 號 興義 天潼路三七七號 (四川 路口) 興榮 北四川路三二號半 衡豐 河南路即棋盤街C二〇 號二一號 豫倫 百老匯路二八號 鴻翔 (兼洋貨) 靜安寺路一八 六〇至一八六二號 (麥特赫 司脫路東) 寶大 北四川路一八五八號 (海寧路北)	(江西路東) 中華工業有限公司 勃利南路 四〇〇號 批發所 四川路三 一一號 (二洋涇橋相近) 均泰絲邊廠 廣東路靖遠街廣 福里一一號 成昌公司 百老匯路一二九五 號 成康抽紗公司 百老匯路六號 其昌公司 百老匯路一二九七 號 協成公司 南京路二二號 (江 西路東) 協隆公司 百老匯路二一號 美恒花邊洋行 仁記路三五號 美盛公司 百老匯路五三號 美華公司 南京路一七號 (四 川路西) 美麗花邊公司 廣東路六三一 號 振華公司 靜安寺路九三 號 (新世界西) 振華公司 南京路一七號	振潮公司 百老匯路四五號 振寰 (兼洋總) 山東路即麥家 園東向仁里三三三號 海參洋行 愛多亞路二九號 復榮公司 南京路一九號 (四 川路西) 勝德織造廠 小沙渡路九九九 號 (康騰脫路南) 第二發行 所 愛多亞路靖遠里四二號 華新公司 南京路 (英華街口) 福華花邊廠 西棋盤街春耕里 四三三號 綺華花邊飾品公司 南京路四 六九號 (紅廟對面) 潮州抽紗公司 圓明園路P六 號 鴻源 漢口路景福里三〇一號 薩登昇洋行 仁記路二五號	(福建路口) 三泰 (草帽) 浙江路南香粉街 二四號 三級 南市裏馬路一〇九號一 一〇號 (大碼頭相近) 三達鞋帽公司 山西路七七至 七九號 上海製帽廠 河南路五〇號 事務所 湯恩路九號 大東皮鞋公司 南京路五六七 號 (河南路口) 大東製帽公司 南京路三七〇 號 (泥城橋東) 廠 山海關路 柏福里六〇九號 中南皮鞋公司 靜安寺路九一 號 中華帽記皮鞋公司 南京路四 六號 (河南路即拋球場東) 五洲 (鞋) 浙江路六六七號六 六八號 (漢口路南) 元元帽莊 山東路即望平街二 一五號 (南京路南) 天祿 山西路即益湯街八四號
--	--	---	--

三 花邊

四 帽鞋

(天津路南)
包平和 (鞋) 河南路即棋盤街
五五一號五五二號(金隆街南)

北京鞋店 第五支店文監師路
四六八號 第六支店浙江路
第七支店廣東路

平民廠發行所 (橡皮鞋底) 福州路二二九號二三〇號(浙江路東)

永泰和 (帽) 南市大碼頭路二〇一號二〇二號(外鹹瓜街西)

用中草帽公司 開北虹江路北
鼎元里第二街

申申公司 (草帽兼皮鞋皮件)
湖北路即大新街一四七號一四八號

同昌慎 (鞋帽兼葵扇) 南市大碼頭路四二號四三號(裏馬路四)

老升和中西帽莊 山東路二四九號二五〇號(九江路北)

老永泰 (鞋帽兼洋貨) 河南路即棋盤街(廣東路口)
老同慎泰 (靴鞋兼洋雜貨) 南市裏馬路一〇七三號一〇七四號(新太平街北)

老步安 (鞋兼草帽) 浙江路五八三號五八四號(天津路北)

老福泰和坤記男女帽莊 南市大碼頭路一〇〇號一〇一號(外鹹瓜街西)

老鳳祥 (女帽童帽) 山西路即畫錦里四六號(九江路南)

老鴻泰源 (女帽童鞋) 山西路即畫錦里五六號(九江路角)

老寶基 (兼洋貨) 南市裏馬路七七號七八號(新太平街口)

冠五洲帽莊 山東路即望平街二四三號二四四號(南京路南)

冠華 (帽) 總發行所大東門內肇嘉路即彩衣街七八號七九號 分發行所山東路即望平街二一七號二一八號(九江路北)

南美華 廣東路即寶善街一五五號一五六號(山東路西)

美華 南京路一九〇號一九一號(福建路西)

泰和齋 (帽) 吉祥街七九至八一號(公館馬路南)

馬敦和 九江路二八號(山東路即望平街角)

張順興 (鞋) 北浙江路二七號(老拉坡橋北堍) 南號浙江路(寧波路角)

陳天一 (帽) 吉祥街六九至七一號(公館馬路南)

陳世一 (帽) 公館馬路四〇二至四〇四號

復新 (皮鞋皮件) 九江路三四二號三四三號(大新街東)

分號湖北路即大新街(九江路南)

華全製帽廠總批發所 東百老匯路三三五號三三六號(提籃橋相近)

華革和服鞋行 江西路四三九號

華福製帽廠 開北那家宅二五九號二六〇號

華德造帽公司 博物院路二〇號

裕興隆 廣東路五七一號五七二號(棋盤街西)

嘉祿 (鞋) 浙江路五二號(芝罘路相近)

福興立 廣東路即寶善街二一六號二一七號(福建路口)

維新 南京路七三號七四號(福建路東)

履泰 (鞋) 北四川路五四七號(四川路橋堍)

履新 (鞋) 北四川路四六號四七號(仁智里二街口)

德隆昌 東西華德路二四六三號二四六四號(新記浜路口)

談裕昌 (皮鞋皮革) 新開路一九七二號(派克路西) 南號

湖北路一四二號(九江路口)
顏祥茂帽廠 小東門內廟前路五三六號五三七號(昌廟東)

顧春記 (皮鞋) 湖北路即大新街一〇五號(南京路南) 第一支店茂海路六一號六二號
麟章 廣東路即寶善街二〇四號(福建路東)

五 襪

人餘襪廠批發所 民國路普安里六號

三聯織襪廠 平濟利路九一號(白爾路北)

久和襪廠 小南門外留雲寺街二號

久華襪廠 楊樹浦路(提籃橋東)

大中華織襪廠 開北北四川路橫浜橋丁與里一二街

大東 (兼化妝品) 南京路一二〇號 東號東西華德路(莊源大東)

工足電機襪廠 柘欄路(膠州路東)

中洋襪廠 廣東路一五九號(山東路即參家園西)

中華第一針織廠 龍江路一〇號 發行所四川路泰安坊六一號

日新昌襪廠 法華民國路三〇一三號(紫來街東)

永興針織廠 敏德尼路二九〇至二九二號(皮少耐路南)

申昌隆 (線襪) 九江路四三九號(河南路即拋球場口)

北洋襪廠 東西華德路一〇四號(華記路口)

平湖駐滬襪廠紗重襪聯合總發行所 廣東路滿庭坊廣福里一號

光華襪廠駐滬發行所 民國路二四一號(新北門外)

利和織襪廠 靶子路一三三號

利華襪廠 菜市路一〇五號

宏茂昌 (布襪) 廣東路即寶善街五二二號

街五二二號

志成襪廠 鄧脫路五五五號

李廷記 愛多亞路金玉東里三二二號

杜志記 (兼洋雜貨) 華成路一二號 分發行所法華民國路三〇三號(紫來街東)

足安電機織襪廠 東有恒路二六一二號 分銷處北四川路九號

怡豐襪廠總發行所 廣東路即寶善街五四四號

信成電機襪廠 西摩路時應里南洋襪廠 (兼洋廣雜貨) 廣東路即寶善街一五七號(山東路即參家園西)

恒興襪廠發行所 法華民國路四〇一號(東新橋街東)

恒豐襪廠 廣東路即寶善街五四四號

星華線織織造廠 廠開北寶通路底廠家閣 總發行所江西路吉慶里二街一二號

香港襪廠 廣東路即寶善街五三二號

徐福記 (兼洋雜貨) 民國路二九六號二九七號(慎興里隔壁)

振昌電力織襪廠 巨額達路二一七號(貝禮盤路西) 發行所參安路壽康里二號

捷安電機絲織廠 (製絲紗襪) 北河南路開南里五四一號半

富華電機織襪有限公司 海寧路保安里五四八號

華洋襪廠 廣東路即寶善街五一二號

勤益絲織廠 西區製造局路一八六號(斜橋南)

當湖襪機批發所 第一法華民國路三〇二號(紫來街東)

第二法華民國路二八八號(吉祥街西)

經華織襪廠 平濟利路即打鐵浜九一號(白爾路北)

裕大 (線襪) 愛多亞路香耕里

三九號
裕成染織廠發行所 公館馬路
晉安里興聖街西)

榮陽電機織襪廠 板榔路八一
號(小沙渡路東)

履成織造公司 營業部華成路
一二號 支店法華民國路三
〇三號

廣昇祥襪廠 (兼洋雜貨)漢口
路六號七號(河南路即拋球
場口)

廣東襪廠 浙江路五二七號
(芝罘路相近)

廣東大同襪廠 浙江路三三〇
號(俞維橋相近)

廣東南華襪廠 南京路(山東
路即望平街西)

聯璧家庭織造所 閩北寶山路
源泰里六四號

鴻興織造廠 (絲襪)菜市路鴻
興里一號 批發所廣東路五
三〇號五三二號

六 皮貨

大昌祥 新北門內舊教場路一
〇四至一〇六號(豫園別徑
路口)

大慶祥 新北門內舊校場
大豐祥 大東門內四牌樓長生
橋五九至六一號

天昌祥 新北門內福佑路二二
一號一二三號

天發祥 河南路即拋球場二三
四號(南京路口)

天慶祥 河南路即拋球場二二
九號

老祥泰 河南路即拋球場一六
號(九江路南)

協順祥 小東門內方浜路五九
〇號(天官牌樓相近)

長記 四川路二四五號(寧波
路口)

信大祥 新北門大街二二號
總號小東門大街四牌樓七三
號七四號

恒潤泰 河南路即拋球場四〇
七號

恒豐泰 愛多亞路福申里三四
八號(鄭家木橋西首)

乾昌 廣東路即寶善街五三三
號五三四號(山東路西)

乾發 新北門內舊校場一四六
號一四七號

乾發源 河南路即拋球場四一
二號(九江路口)

祥和 南京路一五七號

祥生泰 廣東路六〇六號

陶恒昌 四川路一四四號南
號新北門內舊教場路一五一
號

鈞裕泰 吉祥街吉安里三號

源昌祥 小東門內方浜路三〇
號

源生泰 南號河南路即拋球場
四號(漢口路口) 北號河南
路即拋球場一二三號(南京
路南)

路一三六至一三八號(沉香
閣對面)

萬隆餘 小東門內方浜路六一
九號(益慶橋街西)

裕生泰 典當街二五號(公館
馬路南)

裕成和 吉祥街吉興里二七號
德大祥 小東門內方浜路五六
號

慶和祥 河南路即拋球場一二
二號(九江路口)

鄭祥泰 河南路即拋球場二三
三號(南京路口)

寶泰 福建路

丑 妝飾品類

一 金箔

東來升 (兼首飾)小東門內方
浜路一〇〇號(馬姚街東)

東來信 小東門內方浜路七六
號

一一 銀樓

方九慶成記 福建路一五號

(鄭家木橋北境)

方九慶新記 小東門大街一一
六號(小東門外)

老文寶 新開路一八九九號一
八七〇號(梅白格路相近)

老鳳祥裕記 南京路一四〇號
(山西路即益湯街口)

老慶華 楊樹浦路二六二九號
二六三〇號(三新紗廠東)

老慶隆錦記 北浙江路二二五
號二二六號(老拉坡橋北)

老慶雲姓記 小東門內寶帶路
(長生橋東)

老寶成振記 大東門內肇嘉路
四一號(中華路西)

老寶興 東西華德路二六五二
號二六五三號(元芳路西)

於慶和 北四川路(橫浜橋塊)
於慶泰 公館馬路三五二至三
五四號

物華 公館馬路四六〇至四六
二號(西新橋街口)

南鳳祥 大東門內肇嘉路八〇
四號

恒季 南京路八二號八三號

(集益里口) 分號小東門內
方浜路(長生橋東)

祥和 新開路三三六號三三七
號

景福元記 小東門內寶帶路五
號(民國路南)

費文元裕記 南京路七〇號
(山西路即益湯街東)

新鳳祥德記 南京路二二七號
(福建路西)

楊慶和久記 南京路一六五號
(五福街口)

楊慶和發記 河南路即棋盤街
六五號(泗涇路口)

楊慶和福記 河南路即拋球場
四〇五號(南京路口)

源康 廣東路一六九號一七〇
號(山東路即麥家園西)

義和 公館馬路一六〇至一六
二號(老北門大街東)

萬年 西門外方斜路九一號九
二號

虞永和 福建路七二三號七二
四號(廣東路即寶善街北)

裘天寶德記 南市東中華路四
七號四八號(肇嘉路口)

裘天寶禮記 南京路二四六號
(香粉街西)

聚興正記 公館馬路(大自鳴
鐘西)

德和仁記 慎自邇路二四至二
六號(敬禮尼蔭路西)

慶華 東西華德路一七五號
(亞德路東)

慶華 北浙江路二三四至二三
五號(海寧路南)

慶雲仁記 南京路三九二號

慶福星 東西華德路二六六九
號(源昌路口)

樂祥雲 北河南路六五三號六
五四號(天后宮北)

麗華 閩北恒豐路三四四號三
四五號

寶成裕記 南京路二五七號
(浙江路東)

三 珠寶

天成祥 新北門內大街八一至
八三號

安昌珠行 漢口路三一四號半
(西畫館里對面)

利華 (兼鑽石古玩玉器)南京
路三七一號(券舍路口)

利榮洋行 (收買上等珍珠)公
館馬路四七號(老永安街口)

信昌仁 漢口路五三號五四號
(山西路即畫館里西)

信昌祥 漢口路六五號六六號
(福建路東)

信順 漢口路五四號(福建路
東)

品珍 南京路P三七一號

恒昌祥 (兼古玩)新北門內障
川路(福佑路北)

春源祥 漢口路三六三號 (畫
錦里口)

倍來亨洋行 (珍珠兼鑽) 石江
西路四三號

夏榮記申莊 愛文義路晉福里
八四六號

森源祥雲記 山西路即畫錦里
三二號 (漢口路南)

源昌仁 (專收珍珠) 漢口路三
三七號 (畫錦里西)

源昌潮記 南京路民水里一五
〇號

瑞昌成 漢口路三四四號 (山
西路即畫錦里西)

萬昌 漢口路三二三號半 (福
建路口)

萬源永 新北門內大街一七號
一八號

萬源昌義記 (聚古玩) 新北門
內舊校場路一三九至一四一
號 (沉香閣路對面)

萬源祥 山西路即畫錦里一〇
號

萬鑫昌 漢口路二七三號二七
四號 (山西路即畫錦里東)

裕豐景 漢口路四二號 (畫錦
里口)

醒心社 南京路三七一號 (新
世界東)

羅森泰洋行 (收買珠寶) 南京
路三六號

四 象牙

中華麻雀牌公司 九江路一一
號

天和和記 (兼扇) 河南路即棋
盤街五二五號 (廣東路即寶
善街南)

王永昌 新北門內豫園九七號
(九曲橋相近)

范豐永 河南路即棋盤街五五
九號

張義興 新北門內豫園九四號
九五號 (九曲橋相近)

萬豐祥 新北門內大街一五號
一六號

謝生記 新北門內豫園二二六
號二二七號

五 外國首飾

中華首飾公司 百老匯路B四
號 (外灘渡橋塊)

元泰 南京路四七四號

元彰 山西路即畫錦里二六四
號

全昌 (兼眼鏡) 愛多亞路一八
四號 (三茅閣橋西)

朱煜生 百老匯路A一〇五號

西比利亞首飾公司 南京路二
七號 (江西路角)

美和製造首飾表帶廠 南京路
(廣西路口)

美記華珍公司 (金銀白金首
飾電刻屏軸器皿) 公館馬路
四八至五〇號

美記華珍公司藝記 南京路P
四四八號

時和 河南路即拋球場一二一
號 (南京路南)

新利洋行 (兼鐘表) 南京路三
五號

福康首飾公司 南京路一二號
A

廣利公司 閩行路一五號

德祥公記 百老匯路六七號
(閩行路角)

連璋 河南路即拋球場七號
(九江路口)

聯和 (兼外國器皿) 南京路四
七九號

鴻昌 (兼玩具雜貨) 南京路四
三號 (河南路即拋球場東)

寶珍 公館馬路四八三號 (新
橋街西)

六 化妝品

中國化學工業社 河南路即拋
球場四四四號 (福州路北)

第二發行所廣東路即寶善街
六七號 製造廠橫櫛路一五
〇號

孔雀化工社 江西路六二號

永和實業公司 (牙粉) 老北門
內民珠街三二號三三號 製
造廠閘北寶興路 (三陽路北)

亞洲實業牙粉公司 山西路延
康里三〇二號 廠閘北永興
路永福里

明和化妝品廠總發行所 (鑲
花水) 七浦路懷德里五二三
號

金錫粉紙廠發行所 文監師路
祥麟里一三四一號 (北浙江
路口)

南洋化學工業社 (鑲花精) 西
藏路長吉里

美國珂路海廠總發行 江西路七
號B

香亞股份有限公司 (化妝品
藥品) 發行所南京路四三四
號四三五號 製造廠閘北香
山路

家庭工業社股份兩合公司
(無敵牌牙粉化妝品炭酸鏡
薄荷) 總發行所敏德尼蔭路

四二九至四三七號 總工廠
小西門外新馬路地方廳)

新廠南火車站閘橋路

漢藝洋行 震飛路三二二號

廣生行 南京路一二八號 (福
建路口)

樂安化妝品公司 北山西路順
慶里八〇〇號

競美工業社 (鑲花香精) 克龍
海路存厚里一二七號

七 香粉

月中柱 漢口路三六〇號 (畫
錦里角) 南號小東門內長生
橋二九號三〇號

同元 東西華德路二六三八號
二六三九號 (元芳路東)

百花春粉局 山西路即畫錦里
五〇號五一號 (九江路南)

老百花洲 山西路即畫錦里四
七號四八號 (九江路南)

老妙香室 (兼洋貨) 漢口路三
五八號 (山西路角)

老萬祥春 城內方浜路五二七
號五二八號

老戴春林 小東門內方浜路三
一號三二號 (長生橋西)

真戴春林平記 大東門內大街
七九三號七九四號

祥雲齋 小東門內四牌樓三四
號三五號

祥源 閘北寶山路四三二號四
三三號

萬花樓 山西路即畫錦里二七
四號二七五號 (漢口路北)

戴春林子記 北福建路六一二
號六一三號

戴春林久記 山西路即畫錦里
二五五號

戴春林仲記 城內方浜路五一
九號五二〇號

戴春林和記 山西路二六一號

戴春林信記 南市大碼頭路九
一號九二號

戴春林晉記 福州路五五六號
五五七號 (河南路西)

戴春林景記 東西華德路一七
八三號一七八四號 (鄧脫路
角)

戴春林順記 新開路一九七號
一九八號 (醬園街斜對面)

戴春林寶記 北河南路五九七
號五九八號

八 皂

上海棕欖公司 (棕欖皂及化
妝品) 四川路一二號 (二洋
涇橋相近)

大生 閘北寶興路三二六號
(天通港路口)

中國肥皂公司 黃浦灘路一八
號 工廠楊樹浦路九一號

中華興記香皂廠 閘北虹鎮
(美租界兆豐路東)

亨利公司 (蘭花皂) 南市小九
華二九號 (王家嘴角西)

固本肥皂廠 西區斜徐路 (護
記路西) 發行所河南路即
棋盤街五洲大藥房

怡茂皂廠 開北永興路一一〇號(王家宅西)
 南陽皂燭廠 開北中興路 總發行所北蘇州路(即老拉坡橋境)
 啓新齒記肥皂廠 開北寶通路一二二號(寶山路西)
 祥茂肥皂公司 黃浦灘路一八號
 祥記肥皂公司 泗涇路
 華興香皂廠 廠虹口岳州路底 發行所廣東路榮吉里
 華豐香皂廠 (兼洋燭)批發所 東棋盤街六二五號 廠巨額 達路二七一號(員禱靈路西)
 隆茂肥皂廠 小西門外大興街口
 愛華瑞記香皂廠 開北寶通路 底廠家閣路 總發行所江西路吉慶路二街一一號
 滌新皂廠 西門外肇周路七二號(唐家灣西)
 鼎豐肥皂公司 發行所新北門

障川街口三興里 廠西門斜橋新橋路
 錦昇皂廠 蓬路一一五至一一七號

九 碱

天津永利製碱公司上海經理處 北京路一四五號
 永大運記碱廠 西門路三讓里二號
 永泰碱廠 藍維鐵路平江里三九號
 老天利 郵家木橋街南卜鄰里 豫興公棧內
 萬元成 南市裏馬路一〇一七號一〇一八號(大碼頭南)

丁大昌 新北門內四牌樓七一號七二號
 申隆興 新北門內豫園(保嬰局隔壁)
 沈隆順 新北門內豫園三三四

一〇 梳篦

一二號 廠華倫路一四九號
 中華瑛瑛廠股份有限公司 尙文門外迎勳南路一號
 公大順 (兼治坊)北京路三四三號三四四號(福建路東)
 江西景德瓷器公司 南京路四八九號
 協豐搪磁廠 開北顧家灣
 建華瓷業公司 南京路四九九號五〇〇號(山西路即晝錦里口)
 胡萬生 福建路四七六號四七七號(天津路南)
 容大 南市大碼頭路一二三至一二七號(裏馬路相近)
 泰祥興 民國路一四一至一四三號(新北門西)
 益豐搪磁股份有限公司 第一廠開北裕通路 第二廠斜橋局門路 事務所老北門大街(計家街口)
 祥泰 (兼治坊)北河南路五六三號五六四號(文監師路南)

號三三五號
 眞卜恒順 山西路即晝錦里四七號(九江路南)
 鄒振記 新北門內豫園四九號

一一 髮網

同昌 (製網)南京路一七號
 振記 (髮網)開北庫倫路永興北里八〇三號
 麗華 (頭髮)開北長安路六〇號

一二 眼鏡

三民眼鏡公司 北四川路B二〇號(蓬路口)
 上海眼鏡公司 勞合路(南京路口)
 大同眼鏡公司 北四川路二六號(橫濱橋南境)
 大明眼鏡總公司 天津路四六八號(山西路即益湯街東)
 中美眼鏡公司 南京路(五福街對面)

中國明明眼鏡公司 南京路三七八號(雲南路口)
 中國遠東眼鏡公司 湖北路即大新街(漢口路口)
 光華眼鏡公司 南京路P三七二號
 西華父子眼鏡公司 北四川路六號(西武昌路口)
 吳真材 小東門內馬姚街轉角
 明晶公司 南京路一七號(四川路西)
 姜發記眼鏡首飾廠 成都路五九九號
 高德醫生 南京路B三六號
 (河南路即拋球場東)
 晶光眼鏡公司 南京路四九號
 A五〇號(河南路即拋球場口)
 精益眼鏡公司 南京路P三五二號(新世界東)
 精華眼鏡公司 南京路六九號
 (河南路即拋球場口)
 興華眼鏡公司 公館馬路一八

六至一八八號 製造廠極司非而路九〇〇號

寅 日用品類

一 陶器

生泰昌仁記 (兼磁器)福建路三四九號三五〇號(老開橋南)
 江德記 民國路一一九至一二〇號
 新泰 南市裏馬路一二二號一二三號
 鮑生泰 南市裏馬路一一三七至一一三九號
 鮑鼎泰 南市裏馬路七九九號
 八〇〇號(董家渡南)
 一一 磁器
 大鈞瑛粉廠 南市局前路(斜橋西首)
 中國製瓷有限公司 四川路一

一二號 廠華倫路一四九號
 中華瑛瑛廠股份有限公司 尙文門外迎勳南路一號
 公大順 (兼治坊)北京路三四三號三四四號(福建路東)
 江西景德瓷器公司 南京路四八九號
 協豐搪磁廠 開北顧家灣
 建華瓷業公司 南京路四九九號五〇〇號(山西路即晝錦里口)
 胡萬生 福建路四七六號四七七號(天津路南)
 容大 南市大碼頭路一二三至一二七號(裏馬路相近)
 泰祥興 民國路一四一至一四三號(新北門西)
 益豐搪磁股份有限公司 第一廠開北裕通路 第二廠斜橋局門路 事務所老北門大街(計家街口)
 祥泰 (兼治坊)北河南路五六三號五六四號(文監師路南)

陶正昌 南京路一五八號一五九號(紅廟東)
 華商鑄豐搪磁廠 開北共和路
 民興里一四六號
 華商鑄豐通記搪磁公司 開北顧家灣橫浜路三九號 批發所愛多亞路六四號(三洋徑橋西)
 新昌 新開路一六四九號一六五〇號(成都路東) 西號新開路五一五號五一六號(池浜橋相近)
 萬順祥 新北門內盧家街五至七號
 豫章磁業公司 新北門內張家路九八號九九號
 鴻康祥 新北門內福佑路九九號一〇〇號
 麗華磁業公司 山東路即望平街二三七至二三九號(南京路南)
 嚴信泰 新北門內張家路口三號四號

三 木器

中華木工廠 (製造傢具)南市陸家浜迎薰路
 仁康 北京路一七三至一七五號(山西路即益湯街西)
 王順泰 直隸路四二至四四號(雲濤路口)
 王順泰舖記 民國路二〇五號二〇六號(新北門外)
 同順泰 浙江路三五七號三五八號
 守一 威海衛路二九七號
 吳全姓 直隸路一九八號一九九號
 吳盛興 民國路一八九號一九〇號(財神街北)
 李永興 (紅木)紫來街三七至四三號(公館馬路南)
 杜天順 南市小南門外大街九八號至一〇〇號
 沈南昌 南市小南門街二一至二五號(佛閣街東)

沈榮泰 (紅木紫來街六一至六三號) (公館馬路南)	五二號 (公館馬路南)	黃生泰 南市中華路五六二號	七五號 二七六號 (貴州路口)	三號
甬裕泰 福州路三一號	五六三號 (大東門北)	五六三號 (大東門北)	顧永興 (紅木紫來街五四至五六號) (公館馬路南)	美藝有限公司 樓子間靜安寺路四三號 工場膠州路八五號
周祥泰 (紅木紫來街九至一五號) (公館馬路南)	黃源隆 南市小南門外大街三五號三六號 北號南市小南門外大街一三〇號一三一號	門外大街一三〇號一三一號	大昌利記 四川路一一三號	泰昌木器公司 南京路P三三三號
恒泰 北京路一九八至一二〇〇號 (山西路即益湯街西)	凌福泰 天津路一八二至一八四號 (福建路東)	萬和 直隸路二二〇至二二三號	升泰 四川路二二七號 (粵波路角)	烈昌泰 北京路三三七號三三八號
凌福記 天津路一八八至一九一號 (福建路東)	唐天泰 (紅木紫來街二一至二五號) (民國路北)	萬豐盛 (紅木紫來街三八至四二號) (民國路北)	水明昌 四川路一六八至一七〇號 (北京路口)	烈姓泰 北京路一一九六號一一九七號 (山西路即益湯街西)
振華漆器莊 霞飛路一八三號 (貝勒路口)	馬德記木器工廠 南市小南門街一〇六一至一〇八號 (佛蘭街東)	劉寶順 紫來街五三至五九號 (公館馬路南)	永康 愛文義路一四三三號	乾泰 (兼洋雜貨) 四川路九八號 (老其昌街對面)
張林記 寧波路三八三至三八五號 (直隸路口)	五號 (直隸路口)	蔡宏太 小東門內東街六二至六九號 (學前街口)	申泰 北四川路一號 (四川路橋堍)	陳永興 北京路一二九四至一二九六號 (河南路四)
張萬利 直隸路二〇五至二〇七號	黃大成 (紅木紫來街五〇至五二號)	蔡宏茂 南市小南門街一二五至一二九號 (真倉橋街西)	全昌 四川路一二四號	陳福泰 愛文義路一四五一號 (麥特赫司脫路口)
		震源泰 (中外木器寧波路二五號)	利通 四川路A二〇九號 (民順里口)	復康永 元芳路寶仁里二九二號
			李蔭基榮記 老永安街五八號 (三德里隔壁)	祿記 北四川路一九二一號一九二二號
			依喇 (兼洋雜貨) 百老匯路A二五三號二五四號	華泰 同孚路三二六號三二七號
			施成記 北京路四三二號四三三號	

四 外國木器

三號
美藝有限公司 樓子間靜安寺路四三號 工場膠州路八五號
泰昌木器公司 南京路P三三三號
烈昌泰 北京路三三七號三三八號
烈姓泰 北京路一一九六號一一九七號 (山西路即益湯街西)
乾泰 (兼洋雜貨) 四川路九八號 (老其昌街對面)
陳永興 北京路一二九四至一二九六號 (河南路四)
陳福泰 愛文義路一四五一號 (麥特赫司脫路口)
復康永 元芳路寶仁里二九二號
祿記 北四川路一九二一號一九二二號
華泰 同孚路三二六號三二七號

五 銅鐵床

華新 北四川路一四號 (文監師路口)	大華順記 (兼五金東百老匯路二八二號) (外虹橋堍)	三益公司 愛多亞路八〇號 (三洋涇橋西)	中國營業商店 北京路一一七三號 (福建路東)	中華鋼鐵床廠總發行所 漢口路二四四號二四五號 (大舞臺對面)	永昌 愛多亞路 (東新橋西)	合興 發行所愛多亞路 (鄭家木橋西)	廠間北馬鎮路庫倫路口)	南洋 寧波路渭水坊二五八號	致中和 浙江路八〇六號 (廣東路角)	振華公司 愛多亞路四一三至四一九號 (八仙橋街東)	雲門司鋼鐵床廠 仁記路二五號	華洋公司 愛多亞路三三五號
寶利 勞合路三八八號三八九號	寶孚 南京路一九三號 (福建路四)	雲大 北京路一二七六號一二七七號 (山東路即觀音閣碼頭口)	匯利源記 (兼洋雜貨) 南京路A三七五號 (新巡捕房對面)	新順 河南路即棋盤街一六號	一七號 (三茅閣橋相近)	楊餘豐 東百老匯路一〇〇一號 (怡和碼頭對面)	源泰 江西路B一四號	源錫 同孚路華順里六六六號	道信 廣西路三八號 (小菜場右)	興昌泰 北京路一二四號一二五號 (山東路即觀音閣碼頭口)	餘昌 四川路一八四號	

六 藤竹器

丁萬春 (藤) 南號南市老白渡橫街一六至一八號 北號密勒路金書里八五三號
上海孤兒院工藝所 (藤器兼皮件) 老西門內蓬萊路普育里一九九號
石潭盛康記 (竹器) 新開路一〇九二號一〇九三號 (大德里東)

協利 (藤椅) 百老匯路一〇八號 (外虹橋西)

香港藤器公司 東百老匯路一〇四四號一〇四五號

森林藤柳器廠 (兼製手杖) 愛文義路遷善里一一八六號

又滙東軍工路 (虹江橋堍)

七 皮箱

營業部愛文義路一一九〇號 (戈登路東)

義泰恒 (藤器) 南市裏馬路 (揚善豐會館北)

義泰昌 (藤器兼皮革) 百老匯路二四一至二四三號 (外虹橋西)

廣昌隆 (藤器兼藤) 河南路即拋球場四三四號 (漢口路南)

元泰昌 愛多亞路二二四至二二六號 (山東路口)

尤元盛 南市花衣街二〇至二二號 (施家街北)

尤盛興 福建路二〇八號二〇九號 (南京路南)

尤順興發記 山東路一四一號 (福州路南)

王泰源 愛多亞路二九四至二九六號 (鄭家木橋堍) 分號 愛多亞路一五六一至一五八號 (河南路四)

王源泰 山西路即益湯街八七至八九號(南京路北)

正大祥 吉祥街八三至八五號(公館馬路北)

正大祥 愛多亞路一三九至一四一號(老北門大街口)

永大隆 南市小南門街一〇四號一〇五號(怡安里口)

永泰隆 吉祥街一〇二至一〇四號(公館馬路北)

永興隆 南市大碼頭路二〇三號二〇四號

老尤順興 吉祥街八七至八九號(公館馬路北)

亞洲箱篋廠發行所 百老匯路三六號

協泰源 愛多亞路一四三至一四五號(老北門大街口)

恒升泰 山西路即益湯街七三號七四號(南京路北)

新生順 愛多亞路二八二至二八四號(鄭家木橋東)

源正大尤記 山東路即麥家園

三四五號三四六號(廣東路即寶善街北)

萬生泰 浙江路二八一號二八二號(寧波路北)

鴻泰箱篋廠 總廠及批發所東百老匯路(公平路角) 本埠發行所南京路新世界南部轉角

又百老匯路八〇號

八 鐵箱

元和 廣東路即寶善街六〇號(江西路西) 北號北京路一七〇號

史同性 廣東路即寶善街一二〇號(江西路西) 廠隔北毗江路一七六號(王家宅西)

協成裕記銀箱廠 歐嘉路四〇四號

怡德(兼火爐)廣東路即寶善街一八八號(江西路西)

金城箱篋發行所 百老匯路(禮查路角)

九 木箱

吉祥(板箱)吉祥街四六號(公館馬路南)

順昌 開北光復路四二號四三號(華盛路東)

錢德順 廈門路順康里四四號

一〇 紙匣

中華製匣廠 密勒路壽禧里二四四號

周同興機器紙盒廠 開北寶興路(三陽路北首)

茂泰祥機器精製紙匣廠 重慶路二〇七號 發行所老北門大街五四號

祥興機器製匣廠 元芳路寶仁里二九〇號

通用印刷製盒廠 倍開爾路八七號(遼陽路口)

裕豐紙匣廠 開北中興路六五八號

六號 顧坤記(華洋紙匣)阿拉白司脫路二一六號(文極司脫路角)

一一 氈毯 大北地毯公司 南京路三六二號 織工廠西區麗園路(盧家灣橋南)

公義成地毯工廠 天文臺路一八五號

北方地毯公司 南京路三三四號

永新地毯廠 呂班路一三號(徐家匯路北)

申昌裕(兼氈綢)吉祥街一三一至一三三號(愛多亞路南)

同盛祥(兼氈綢)吉祥街一二五至一二七號(愛多亞路南)

老同順昌(兼氈綢)吉祥街七八至八〇號(公館馬路南)

金龍地毯公司 靜安寺路一九〇六號(馬霍馬西) 織工廠

斜土路 恒豐永(地毯)靜安寺路一八九〇號 工廠貝當路

海京地毯廠 呂班路一三〇號

義昌恆地毯廠 白克路五二號

第二廠極司非而路五〇號 發行所南京路三六六號

廣順 武昌路一三號

仁元湧(兼絨帽)南市大碼頭路二六至二八號(莫馬路四)

元一 公館馬路三〇八至三一〇號(自來火行西街口)

元昌義(兼絨帽)南市大碼頭路(外鹹瓜街口)

老春源豐 新開路一九九六號 一九九七號

老慶和 老西門外方斜路三三一號三三三號

利民草蓆工廠 開北大統路德潤里一四六號一四七號

乾大順(兼帽)公館馬路四三

五至四三七號(東新橋街東) 華豐 浙江路南香粉街二四號

新成源 南市大東門大街一四號一五號

萬茂餘 南市花衣街五七至五九號(王家碼頭角)

聚源盛 南市悅來街一至三號(大碼頭路南)

開順興蒲棧 麥底安路一四三至一四五號(愛多亞路口)

增大(兼帽)福建路三九五號 三九六號(老開橋相近)

德大(兼帽)福建路二五五號 二五六號(南京路北)

蔣洪成(兼絨帽)南市大碼頭路一三四號一三五號(悅來街角)

上海雙輪牙刷股份有限公司 小西門陸家浜一一七號 總批發所廣西路德仁里二八八號

一三 刷

家庭牙刷廠 總發行所南火車站後路五七號 總製造廠南市地方聽西首 第二工場南市梅雪路聚興里

梁新記(雙十牌牙刷)南京路一五二號 支店廣東路五四一號 廠斜橋局門路源吉里

新大中廠(專做傘上銅件)開北西寶興路益益里十八號

新大成陽傘廠有限公司 西寶興路益益里一八號

新大陸陽傘廠 製造廠慕爾鳴路一二二號 發行所金陵街一五號

一四 傘

上海時計公司(兼眼鏡)南京路四二六號

大鐘表眼鏡公司 南京路二七四號

中美公司(兼眼鏡)南京路P

一五 鐘表

四七二號 太平洋手表總公司 南京路四

五三號(福建路口) 史惟記 南京路P四九一號

支店河南路二四六號 四恆表局(兼珠寶鑽石山西路即畫錦里)二五號

永亨洋行 博物院路二〇號 亨得利(兼眼鏡)廣東路即寶善街八〇號八一號(山東路東) 分店中虹橋三一號三二號

亨達利(兼外國首飾)南京路四七號四八號(河南路即地球場口)

利威洋行(兼外國首飾)南京路二四四號A(江西路東)

亞米茄 愛多亞路三九號

亞美鐘表行 九江路一六號

南洋(兼眼鏡)福州路一一四號(山西路即畫錦里東)

美華利(兼眼鏡)總行南京路四七號四八號(河南路即地

球場口) 第二發行所河南路即拋球場四三號(漢口路南) 第三發行所南京路四五號(紅廟對面) 第四發行所小東門內方浜路(福昌里西) 製造廠開北橫浜路(寶山路西)

茂德利 南京路七一號(河南路即拋球場西)

孫廣興 河南路五五七號五五八號

時中鐘表眼鏡公司 南京路四二〇號(香粉街對面)

海北天 福州路中和里八二號

紐約鐘表眼鏡行 福建路四九六號(南京路口)

烏利文洋行 南京路三八號(河南路即拋球場東)

鹿鳴齋(兼眼鏡) 公館馬路一六至一一八號(吉祥街西首)

首四號 南城南市寧紹碼頭西首四號

惠林登手表公司 南京路一七

二號(福建路東)

華盛頓 南京路五一一號

華興利(兼眼鏡) 河南路即拋球場一八號(漢口路北)

義泰祥(兼眼鏡) 南京路一二一號(山西路即盤湯街口)

榮昌祥(兼眼鏡) 福建路一二八號(福州路北)

雙龍洋行 南京路四四號

鷹格索倫 江西路四二號

一六 水煙袋

王恒豐雲記 公館馬路二一三至二一五號(紫來街口)

老天成 山東路即麥家園六六號(交通路南)

美華春 新北門內邑廟東安仁街一五號一六號

陳發記 山東路即寶善街五五號(廣東路即寶善街北)

陳耀記 廣東路六四二號(江西路西)

羅鴻泰 新北門內豫園二七五

號

一七 秤

中華磅廠 天潼路五〇二號(北江西路西)

由興盛 南市萬裕街七四號

東方磅廠 百老匯路

嶺南製磅廠 天潼路三八七號三三八號

一八 剪刀

張小全 北河南路一七一號(小菜場南)

一 電料

大中華電器公司 南京路(浙江路東)

大昌洋行 愛多亞路二五號

大新水電工程公司 新開路B一四八號

大麗電氣五金行 福州路二〇

五號(二枝香隔壁)

中央電氣有限公司 河南路二八〇號二八一號

中孚協記電器公司 北四川路一九七二號

中國安迪生電料公司 羅別生路一四〇號 營業部九江路六號

中國電氣股份有限公司 江西路〇一號(黃浦灘路口) 製造廠開北長安路五三九號

中國電氣機器廠 徐家匯路五四四號

中國蓄電池廠 北西藏路一四號一五號

中興電料公司 廣東路三五九號(雲南路口)

元昌德記電燈公司 白克路八〇二號(派克路東)

天成水電工程處 貴州路一三四號

天發協電料行 公館馬路三九五至三九七號(鄭家木橋大

街西)

升昌水電材料公司 東百老匯路A六六九號六七〇號

代月公司 (五金機械衛生器具) 江西路A四五號

永豐電器製造廠 北京路西藏路鴻興里八七五號半

光明電氣有限公司製造廠 開北青雲路(青雲橋堍)

同昌電料公司 大東門內大街七七三號

旭東公司 廣東路即寶善街五二二號

西門子電機廠 江西路二四號

亞司令電泡公司 北京路九八號

亞洲電池製造廠 南車站路德潤里三三九至三五〇號

依巴德電器公司 廣東路一三號

協豐泰記 東百老匯路一〇四九號

昇昌電料綢緞公司 靜安寺路

一七九四至一七九六號

明達合記電燈公司 湖北路即大新街四三號四四號(福州路南)

東方電器公司 南京路三八號

法商電器公司 公館馬路八六至八八號

泳源(水電材料) 江西路一二三號 樣子間愛多亞路四六〇號

南方康記電器公司 河南路即拋球場三二六號(吉祥里口)

南通電料公司 福州路五一〇號(山東路西)

星記行 四川路二一六號(香港路口)

美國自動電器公司 四川路一四二號

美國紫光電療器公司 南京路A一二號(四川路東)

美電洋行 黃浦灘路一號

英國通用電器有限公司(兼五金機器皮帶) 寧波路一號

二號

飛立達洋行(無線電話) 西華德路J三四號A

飛利浦洋行 四川路四一號(廣東路北)

茂生電料公司 西華德路二四號

時明電器公司 北京路一三〇五號(河南路即拋球場口)

康福電器公司 霞飛路一七五號

張協昌生記 東西華德路J二〇九號二一〇號(源昌路東)

港粵滬華美電器行滬行 南京路四三三號四三三號(福建路四)

華生電器製造廠 周家嘴路二八六五號

華洋電燈公司 福州路三五四號

華美電器材料公司 福州路四四五號四四六號(湖北路即大新街東)

華通電業機器廠 狄思威路七三八號

華新水電工程有限公司 霞飛路一四四號

匯司水電公司 北京路一三〇〇號一三一號(河南路即拋球場西)

匯通電器材料公司 南京路三八〇號 南公司福州路四四三號四四四號(福建路口)

新昌水電工程處 新開路五八三號五八四號(麥根路南)

福米德 福州路三三三號三三四號(湖北路即大新街口)

遠昌水電公司 愛文義路一二二六號

德發水電公司 麥特赫司脫路五〇八號(康腦脫路南)

震旦電料行 浙江路三六三號

興泰電燈公司 四川路A七二號七三號

鴻康 南京路八五號
羅森德洋行 (機械與電氣工程) 愛多亞路四四號
譚祥蓄電池公司 南京路勞合路五二號
寶興協記 北京路九三八號 (福建路西)
耀明 浙江路小花園口七〇九號

亞細亞火油公司 黃浦灘路一號
協昌祥 黃海路一二三號一四號
協源祥 (兼燭皂麵粉) 北蘇州路一〇一九號 西號開北光復路三五號三六號
保昌 (經理亞細亞火油) 南市外馬路一四六號
保泰 老西門外中華路
美大煤油公司 南京路一一號

德士古火油公司 北京路二號
鴻泰 (兼火柴麵粉欵皮燭皂) 南市裏馬路(公義碼頭角)
北號南市王家碼頭一四三號 (外馬路西)
寶源祥 北蘇州路(新開橋東)

協興昇 (蜂窠兼松香) 南市裏鹹瓜街(太平街北)
九江裕生火柴公司申莊 四川路三號(二洋涇橋北)
三和春 鄭家木橋大街吉安里一〇號

鑫華電器材料行 新開路二一〇〇號(北泥城橋西)

美永公司 廣東路三號
美孚油行 廣東路一一號一二號(四川路角)
美康 東百老匯路九九八號 (怡和碼頭相近)
裕新 (美孚油) 南市外馬路(關橋塊) 分號南市裏馬路(公義碼頭角)
福記恒 南市外馬路一一九號 (關橋北)

立裕 (兼油豆餅) 小東門外大街八八號
同春慎 永安街同安里一〇號
協大 小東門中華路敦厚里
協升 新永安街三一號
實大 永安街同安里一〇號
程達記 法華民國路普安里七號
椿裕成 新永安街大安里四號
潤記冰 法華民國路普安里一號

協興火柴廠 南市鄭家橋(滬杭車站對面) 事務所南市竹行碼頭興業里
協興火柴總發行所 (經售燻昌榮昌鴻生三廠紅頭火柴) 泗涇路一一號
新民梗子廠 南市陳家橋(滬杭車站對面) 事務所南市竹行碼頭興業里
瑞和梗片公司 鄭家木橋大街吉安里一〇號
裕昌火柴公司 開北西寶興路八九號
榮昌火柴公司 泗涇路一一號 製造廠浦東瀾泥渡

江蘇全省硝磺總運銷處 蘇州路二六九號(老垃圾橋塊)
裕興公 北河南路(東唐家街對面)

美永公司 廣東路三號
美孚油行 廣東路一一號一二號(四川路角)
美康 東百老匯路九九八號 (怡和碼頭相近)
裕新 (美孚油) 南市外馬路(關橋塊) 分號南市裏馬路(公義碼頭角)
福記恒 南市外馬路一一九號 (關橋北)

毛義興 (蜂窠) 南市裏鹹瓜街四八至五〇號

協興火柴公司 泗涇路一一號 製造廠浦東瀾泥渡

大明火油公司 四川路四一號
同孚永記 北蘇州路六三號 (烏鎮路東)
亨明行 (兼肥皂) 廣東路三九

日華 (汽燈) 廣東路即正豐街一三七號(福建路西)
日新 (汽燈) 廣東路即正豐街二二九號二四〇號(福建路西)
光華製造汽燈廠 卡德路六九號(愛文義路北)
光裕公司 (汽燈) 北京路九六號
光興 (汽燈兼水煙袋) 廣東路即寶善街六四四號(江西路西)
老又日新 (汽燈) 浙江路七二〇號(福州路北)
信餘公司 (德國謙信汽燈) 愛多亞路傳壽里口二六〇號
華明 (汽燈) 湖北路即大新街八四號
新日昇 (汽燈) 廣東路四八三

號四八四號(湖北路即大新街東)
綏越公司 (汽燈) 南市大碼頭路一七五號一七六號(外鹹瓜街東)
耀明機製燈廠 山海關路二六七至二七〇號
寶明廠 伯頓路七九五號七九六號 發行所湖北路即大新街三七號
寶華 (汽燈) 廣東路即正豐街二三五號二三六號(福建路西)

號南市高昌廟
生主義 南市外耶家橋街七號
八號(毛家街南)
同仁和 (香) 法華民國路九三號
同昌祥 (檀香) 法華民國路泰新里七號
老祥成 (燭) 湖北路即大新街(廣東路即正豐街角) 北號 新開路二九三號二九四號 (梅白格路東)
成泰沈香號 南市裏鹹瓜街長德 (檀香雜貨) 黃浦灘五一號(舟山路角)
長豐 (檀香洋雜貨) 法華民國路即新開河七九號
洽盛恆 (鞭爆) 南市東中華路五三一至五三三號(大東門外)
形成 (燭) 小東門大街八八至九〇號(小東門外)
華榮昌佛記 (香燭) 南京路一六六號一六七號(紅廟隔壁)

鴻生火柴公司 四川路六號 (二洋涇橋北)
榮昌火柴廠 塘山路四號(朱家木橋相近)

日華 (汽燈) 廣東路即正豐街一三七號(福建路西)
日新 (汽燈) 廣東路即正豐街二二九號二四〇號(福建路西)
光華製造汽燈廠 卡德路六九號(愛文義路北)
光裕公司 (汽燈) 北京路九六號
光興 (汽燈兼水煙袋) 廣東路即寶善街六四四號(江西路西)
老又日新 (汽燈) 浙江路七二〇號(福州路北)
信餘公司 (德國謙信汽燈) 愛多亞路傳壽里口二六〇號
華明 (汽燈) 湖北路即大新街八四號
新日昇 (汽燈) 廣東路四八三

號四八四號(湖北路即大新街東)
綏越公司 (汽燈) 南市大碼頭路一七五號一七六號(外鹹瓜街東)
耀明機製燈廠 山海關路二六七至二七〇號
寶明廠 伯頓路七九五號七九六號 發行所湖北路即大新街三七號
寶華 (汽燈) 廣東路即正豐街二三五號二三六號(福建路西)

號南市高昌廟
生主義 南市外耶家橋街七號
八號(毛家街南)
同仁和 (香) 法華民國路九三號
同昌祥 (檀香) 法華民國路泰新里七號
老祥成 (燭) 湖北路即大新街(廣東路即正豐街角) 北號 新開路二九三號二九四號 (梅白格路東)
成泰沈香號 南市裏鹹瓜街長德 (檀香雜貨) 黃浦灘五一號(舟山路角)
長豐 (檀香洋雜貨) 法華民國路即新開河七九號
洽盛恆 (鞭爆) 南市東中華路五三一至五三三號(大東門外)
形成 (燭) 小東門大街八八至九〇號(小東門外)
華榮昌佛記 (香燭) 南京路一六六號一六七號(紅廟隔壁)

又日新 (汽燈) 廣東路即正豐街二二九號二四〇號(福建路西)
大華 (汽燈) 廣東路即正豐街四八六號(湖北路即大新街東)
天光 (汽燈) 廣東路即正豐街一三四號(福建路西)
天開祥製造廠 (製造各種洋燈五金物品) 愛文義路九三號(麥特赫司脫路西)
方姓記 (汽燈) 廣東路三三七四號三七五號(廣西路口) 又廣東路即正豐街二四一號二四二號(福建路西)
日昇 (汽燈) 廣東路即正豐街二五四號(湖北路即大新街東)

日華 (汽燈) 廣東路即正豐街一三七號(福建路西)
日新 (汽燈) 廣東路即正豐街二二九號二四〇號(福建路西)
光華製造汽燈廠 卡德路六九號(愛文義路北)
光裕公司 (汽燈) 北京路九六號
光興 (汽燈兼水煙袋) 廣東路即寶善街六四四號(江西路西)
老又日新 (汽燈) 浙江路七二〇號(福州路北)
信餘公司 (德國謙信汽燈) 愛多亞路傳壽里口二六〇號
華明 (汽燈) 湖北路即大新街八四號
新日昇 (汽燈) 廣東路四八三

號四八四號(湖北路即大新街東)
綏越公司 (汽燈) 南市大碼頭路一七五號一七六號(外鹹瓜街東)
耀明機製燈廠 山海關路二六七至二七〇號
寶明廠 伯頓路七九五號七九六號 發行所湖北路即大新街三七號
寶華 (汽燈) 廣東路即正豐街二三五號二三六號(福建路西)

號南市高昌廟
生主義 南市外耶家橋街七號
八號(毛家街南)
同仁和 (香) 法華民國路九三號
同昌祥 (檀香) 法華民國路泰新里七號
老祥成 (燭) 湖北路即大新街(廣東路即正豐街角) 北號 新開路二九三號二九四號 (梅白格路東)
成泰沈香號 南市裏鹹瓜街長德 (檀香雜貨) 黃浦灘五一號(舟山路角)
長豐 (檀香洋雜貨) 法華民國路即新開河七九號
洽盛恆 (鞭爆) 南市東中華路五三一至五三三號(大東門外)
形成 (燭) 小東門大街八八至九〇號(小東門外)
華榮昌佛記 (香燭) 南京路一六六號一六七號(紅廟隔壁)

又日新 (汽燈) 廣東路即正豐街二二九號二四〇號(福建路西)
大華 (汽燈) 廣東路即正豐街四八六號(湖北路即大新街東)
天光 (汽燈) 廣東路即正豐街一三四號(福建路西)
天開祥製造廠 (製造各種洋燈五金物品) 愛文義路九三號(麥特赫司脫路西)
方姓記 (汽燈) 廣東路三三七四號三七五號(廣西路口) 又廣東路即正豐街二四一號二四二號(福建路西)
日昇 (汽燈) 廣東路即正豐街二五四號(湖北路即大新街東)

日華 (汽燈) 廣東路即正豐街一三七號(福建路西)
日新 (汽燈) 廣東路即正豐街二二九號二四〇號(福建路西)
光華製造汽燈廠 卡德路六九號(愛文義路北)
光裕公司 (汽燈) 北京路九六號
光興 (汽燈兼水煙袋) 廣東路即寶善街六四四號(江西路西)
老又日新 (汽燈) 浙江路七二〇號(福州路北)
信餘公司 (德國謙信汽燈) 愛多亞路傳壽里口二六〇號
華明 (汽燈) 湖北路即大新街八四號
新日昇 (汽燈) 廣東路四八三

號四八四號(湖北路即大新街東)
綏越公司 (汽燈) 南市大碼頭路一七五號一七六號(外鹹瓜街東)
耀明機製燈廠 山海關路二六七至二七〇號
寶明廠 伯頓路七九五號七九六號 發行所湖北路即大新街三七號
寶華 (汽燈) 廣東路即正豐街二三五號二三六號(福建路西)

號南市高昌廟
生主義 南市外耶家橋街七號
八號(毛家街南)
同仁和 (香) 法華民國路九三號
同昌祥 (檀香) 法華民國路泰新里七號
老祥成 (燭) 湖北路即大新街(廣東路即正豐街角) 北號 新開路二九三號二九四號 (梅白格路東)
成泰沈香號 南市裏鹹瓜街長德 (檀香雜貨) 黃浦灘五一號(舟山路角)
長豐 (檀香洋雜貨) 法華民國路即新開河七九號
洽盛恆 (鞭爆) 南市東中華路五三一至五三三號(大東門外)
形成 (燭) 小東門大街八八至九〇號(小東門外)
華榮昌佛記 (香燭) 南京路一六六號一六七號(紅廟隔壁)

又日新 (汽燈) 廣東路即正豐街二二九號二四〇號(福建路西)
大華 (汽燈) 廣東路即正豐街四八六號(湖北路即大新街東)
天光 (汽燈) 廣東路即正豐街一三四號(福建路西)
天開祥製造廠 (製造各種洋燈五金物品) 愛文義路九三號(麥特赫司脫路西)
方姓記 (汽燈) 廣東路三三七四號三七五號(廣西路口) 又廣東路即正豐街二四一號二四二號(福建路西)
日昇 (汽燈) 廣東路即正豐街二五四號(湖北路即大新街東)

日華 (汽燈) 廣東路即正豐街一三七號(福建路西)
日新 (汽燈) 廣東路即正豐街二二九號二四〇號(福建路西)
光華製造汽燈廠 卡德路六九號(愛文義路北)
光裕公司 (汽燈) 北京路九六號
光興 (汽燈兼水煙袋) 廣東路即寶善街六四四號(江西路西)
老又日新 (汽燈) 浙江路七二〇號(福州路北)
信餘公司 (德國謙信汽燈) 愛多亞路傳壽里口二六〇號
華明 (汽燈) 湖北路即大新街八四號
新日昇 (汽燈) 廣東路四八三

號四八四號(湖北路即大新街東)
綏越公司 (汽燈) 南市大碼頭路一七五號一七六號(外鹹瓜街東)
耀明機製燈廠 山海關路二六七至二七〇號
寶明廠 伯頓路七九五號七九六號 發行所湖北路即大新街三七號
寶華 (汽燈) 廣東路即正豐街二三五號二三六號(福建路西)

號南市高昌廟
生主義 南市外耶家橋街七號
八號(毛家街南)
同仁和 (香) 法華民國路九三號
同昌祥 (檀香) 法華民國路泰新里七號
老祥成 (燭) 湖北路即大新街(廣東路即正豐街角) 北號 新開路二九三號二九四號 (梅白格路東)
成泰沈香號 南市裏鹹瓜街長德 (檀香雜貨) 黃浦灘五一號(舟山路角)
長豐 (檀香洋雜貨) 法華民國路即新開河七九號
洽盛恆 (鞭爆) 南市東中華路五三一至五三三號(大東門外)
形成 (燭) 小東門大街八八至九〇號(小東門外)
華榮昌佛記 (香燭) 南京路一六六號一六七號(紅廟隔壁)

黃瑞馨齋 (香燭) 蓬路一三二一 五至一三二七號	源豐潤燭棧 浙江路八九二至 八九四號(愛多亞路口)	葉瑞馨齋 (香燭) 北福建路七 一至七五號(老開橋北)	趙德大 (燭) 北河南路(桃源 坊口)	廣大 (燭) 公館馬路二四九至 二五一號(老北門大街口)	白禮氏洋燭公司 黃浦灘路一 號亞細亞火油公司內 廠旁 勃生路五號(蘇州河邊)	保華洋燭廠 南市洞庭山街 破天荒洋燭廠發行所 海寧路 (克龍海路角)	華昌燭廠 (兼皂) 南市公義碼 頭角
三和薪 南市真馬路八六一號 (萬裕碼頭路北)	三和潤 鴨綠路一〇三五號	大中煤公司 天主堂街五〇號 (公館馬路北)	大中國煤業公司 北蘇州路三 五號(自來水橋西)	大昌生 派克路二二〇號一二 一號	大隆義 南市萬裕街四三號四 四號	中國煤業有限公司 北江西路 寶康里二三三號二三四號	中華煤球公司 四川路三號
元成永 福建路四三〇號四三 一號(寧波路口)	元昌森 新開路一四六四號一 四六五號	元昌煤公司 仁記路二五號	元康 西嘉興路三八號(吳淞 路東)	公昌新 愛多亞路三五五號 (鄭家木橋西)	升和 新開路一〇〇號	天生 北無錫路一三號	可升 肇勤路三二一號
同泰 開北長安路口	同益仁 廈門路一九號(浙江 路東)	同盛源 北京路四六六號	同興 海寧路二九三號二九四 號(北四川路西)	老永昌 北蘇州路一八九一號 (烏鎮路口)	利泰煤公司 南京路五〇號	宏昌 北山西路順慶里一三五 〇號	延昌 大世界南首
元一 長沙路(愛文義路口)	仁成 (柴炭) 南市鹽碼頭外灘 軌道旁	仁記 北蘇州路一〇六號(新 開橋北)	開橋北	元一 長沙路(愛文義路口)	中華煤球公司 四川路三號	虹口分售處漢璧禮路三九號	中興柴炭棧 開北中山路(鴻 興路口) 分棧寶山路火車 軌道旁
恒大成 西安路九五二號	恒祥 天潼路清雲里四三一號	恒隆泰洪記 南市外馬路(毛 家街口)	恒源新 崇明路二一號二二號	泉泰 南市真馬路六三三號六 三六號	胡立成 開北寶山路三〇六號 (商務印書館印刷所對面)	振大興南號 南市外馬路	晉昌泰記 寧波路樂安坊S二 〇〇號
恒大成 東武昌路五七八號(北 四川路口)	順昌 蓬路一八一七號(北浙 江路角)	勤餘煉焦廠 貴州路七號	源成 東有恒路一四八至一五 〇號(梧州路角)	源豐 城內三牌樓虹橋	捷成恒 崇明路五五號五六號	復興礦業公司 (煤) 愛多亞路 二五號	敦大成 北京路三〇四號三〇 五號(直隸路東)
同泰 開北長安路口	同益仁 廈門路一九號(浙江 路東)	同盛源 北京路四六六號	同興 海寧路二九三號二九四 號(北四川路西)	老永昌 北蘇州路一八九一號 (烏鎮路口)	利泰煤公司 南京路五〇號	宏昌 北山西路順慶里一三五 〇號	延昌 大世界南首
元一 長沙路(愛文義路口)	仁成 (柴炭) 南市鹽碼頭外灘 軌道旁	仁記 北蘇州路一〇六號(新 開橋北)	開橋北	元一 長沙路(愛文義路口)	中華煤球公司 四川路三號	虹口分售處漢璧禮路三九號	中興柴炭棧 開北中山路(鴻 興路口) 分棧寶山路火車 軌道旁
恒大成 西安路九五二號	恒祥 天潼路清雲里四三一號	恒隆泰洪記 南市外馬路(毛 家街口)	恒源新 崇明路二一號二二號	泉泰 南市真馬路六三三號六 三六號	胡立成 開北寶山路三〇六號 (商務印書館印刷所對面)	振大興南號 南市外馬路	晉昌泰記 寧波路樂安坊S二 〇〇號
恒大成 東武昌路五七八號(北 四川路口)	順昌 蓬路一八一七號(北浙 江路角)	勤餘煉焦廠 貴州路七號	源成 東有恒路一四八至一五 〇號(梧州路角)	源豐 城內三牌樓虹橋	捷成恒 崇明路五五號五六號	復興礦業公司 (煤) 愛多亞路 二五號	敦大成 北京路三〇四號三〇 五號(直隸路東)

九 洋燭

一〇 煤炭

六四號	協昌順 有恒路一九號	協茂新 天潼路五三二號半五 三三號半	協泰 貝稀鑾路九三號	協泰 麥特赫司脫路五三七號	協盛新 南市真馬路(董家渡 南)	協興餘記 開北庫倫路(烏鎮 路口)	協豐順 海寧路二六六號二六 七號	明通 新北門內福佑路(福慶 里西隔壁) 北號北四川路 八五號	明發 北四川路仁智里三街三 四號	信昌 北江西路寶康里二六四 號	信泰 肇勤路三三二號(東嘉 興路橋北)	信義公 長沙路(愛文義路口)	厚德 狄思威路二三至二五號
(外虹橋東境)	恒大成 西安路九五二號	恒祥 天潼路清雲里四三一號	恒隆泰洪記 南市外馬路(毛 家街口)	恒源新 崇明路二一號二二號	泉泰 南市真馬路六三三號六 三六號	胡立成 開北寶山路三〇六號 (商務印書館印刷所對面)	振大興南號 南市外馬路	晉昌泰記 寧波路樂安坊S二 〇〇號	晉豐煤業公司 寧波路樂安坊 S二〇〇號	桐發 崇明路五四號	泰昌協記 大通路八五〇號	泰記 北京路東海里三三五號	泰源昌 (熟煤) 西藏路二二四 號二二五號
義成記 開封路永安里七一 號	高明 北京路新慶餘里四三三 號	乾和 梅白格路三八四號	乾泰 山海關路五五至五七號	乾元煤棧 霞飛路二七七號	西棧貝當路九三三至九三四 號	捷成恒 崇明路五五號五六號	復興礦業公司 (煤) 愛多亞路 二五號	敦大成 北京路三〇四號三〇 五號(直隸路東)	敦餘 歐嘉路一二號	森茂慎 狄思威路五〇三號	湧成 北蘇州路一八九一號	湧記 斐倫路二〇五號	華北煤公司 黃浦灘路七號半 (福州路南)
同泰 開北長安路口	同益仁 廈門路一九號(浙江 路東)	同盛源 北京路四六六號	同興 海寧路二九三號二九四 號(北四川路西)	老永昌 北蘇州路一八九一號 (烏鎮路口)	利泰煤公司 南京路五〇號	宏昌 北山西路順慶里一三五 〇號	延昌 大世界南首	志大 新開路五〇一至五〇三 號	成大 海寧路(克龍海路口)	成和 武定路同河里一七一〇 號	成泰 北浙江路一五號一六號 (老拉坡橋北)	汪同興 福建路三二二號三一 三號	汪萬興 西唐家街三三三號
元一 長沙路(愛文義路口)	仁成 (柴炭) 南市鹽碼頭外灘 軌道旁	仁記 北蘇州路一〇六號(新 開橋北)	開橋北	元一 長沙路(愛文義路口)	中華煤球公司 四川路三號	虹口分售處漢璧禮路三九號	中興柴炭棧 開北中山路(鴻 興路口) 分棧寶山路火車 軌道旁	恒大成 西安路九五二號	恒祥 天潼路清雲里四三一號	恒隆泰洪記 南市外馬路(毛 家街口)	恒源新 崇明路二一號二二號	泉泰 南市真馬路六三三號六 三六號	胡立成 開北寶山路三〇六號 (商務印書館印刷所對面)
恒大成 東武昌路五七八號(北 四川路口)	順昌 蓬路一八一七號(北浙 江路角)	勤餘煉焦廠 貴州路七號	源成 東有恒路一四八至一五 〇號(梧州路角)	源豐 城內三牌樓虹橋	捷成恒 崇明路五五號五六號	復興礦業公司 (煤) 愛多亞路 二五號	敦大成 北京路三〇四號三〇 五號(直隸路東)	敦餘 歐嘉路一二號	森茂慎 狄思威路五〇三號	湧成 北蘇州路一八九一號	湧記 斐倫路二〇五號	華北煤公司 黃浦灘路七號半 (福州路南)	華豐人造煤基公司 新開路二 〇七七號二〇七八號(長沙 路口)

萬祥 塘山路(舟山路口) 葉萬興 楊樹浦培開兩路桃源 南里一五四九號 裕昌 北蘇州路二五號二六號 (自來水橋北) 裕泰 開北國慶路 裕泰祥信記 北福建路五七七 號五七八號(老開橋北) 裕豐 北四川路八八〇號(寶 樂安路角) 裕豐新榮記 七浦路一四四四 號一四四五號 榮大恒記 海寧路二七一號 二七一三號 榮昌泰 西區方斜路一〇七號 一〇八號 榮昌復記 北四川路仁智里四 街四六號半 榮昌興 狄思威路六〇號(獅 克子橋北首) 榮泰 南溇路一三九號(百老 匯路相近) 福茂(石炭)東新橋街一五一	號 福泰 寧波路風鳴里二〇八號 福裕 狄思威路天同路 廣大 肇勤路一〇四〇號 德大勤記 肇勤路(東嘉興路 橋下) 德利 開北北蘇州路永盛里三 八號 分號開北烏鎮路誠常 南里一一一號一一二號 潤裕祥 廈門路三九一號三九 二號(浙江路口) 潤豐 北四川路(橫浜橋北境) 駐滬福中總公司 愛多亞路四 號 魯升 北京路餘蔭里四二三號 興順 北京路三六六號 錦泰新 卡德路五一五號五一 六號 餘豐 天潼路五一〇號五一 號 聯義熱煤公司 西藏路二二六 號 寶和慎記 南市裏馬路四一七	至四一九號 寶和慎新記 天潼路一一三號 (頭場路口) 一一 錫箔 三陽泰 南市王家嘴角一三號 一四號(紫霞路南) 久和 東西華德路(中虹橋東 境) 永和源記 福建路三三號三三 號(廣東路即寶善街口) 安裕 大東門內肇嘉路八一六 號八一七號 承章 南市王家嘴角九二號九 三號(荷花池街南) 晉和 南京路一七〇號一七一 號(紅廟街口) 晉盛 北河南路一五九號一六 〇號(天后宮北) 慎昌祥 法華民國路五二八號 五二九號(皮少耐路東) 鼎和 吳淞路一四七三號一四 七四號(閔行路口)	廣和 新開路三〇七號三〇八 號 鎮泰隆 南市裏馬路七九號八 〇號(鹽碼頭街口) 寶興錫紙廠 東百老匯路三〇 一號 辰 飲食品類 一 糧食 三益 倍開爾路一〇八四號一 〇八五號(荊州路口) 大成 南市豆市街一一八至一 二〇號 大昌(雜糧兼棉花)南市老白 渡橫街六二號六三號 大昌機器米廠 開北光復路 五二號五三號(華盛路四) 大康米廠 開北庫倫路一四〇 號(烏鎮路北) 大盛 七浦路七八七號七八八 號(順裕里口) 仁成(雜糧)南市豆市街(萃
---	---	---	---

豐街口) 仁記米廠 開北長安路 元大碾米廠 梅白格路三九〇 至三九三號 元和昌 南市裏馬路一〇六〇 至一〇六二號(毛家街北) 元記(雜糧)公館馬路中華里 八號 元餘(雜糧)南市萬豫碼頭一 二七至一二九號 元豐 敏禮尼陸路三三三號 公大 康楊路一三〇至一三三 號(負勤路東) 公大新 金神父路九五至九七 號 公和 愛多亞路一五八二至一 五八四號(重慶路角) 公昌源(雜糧)江西路三和里 一一四號 公泰泉(雜糧)開北大統路三 九一號三九二號 公盛全記(雜糧兼麵粉)派克 路八五七至八六二號	公盛昌 愛文義路七七號七八 號(梅白格路西) 大盛 北河南路四一四號 王大有 南市東中華路五九三 號五九四號 王裕隆 小西門外東中華路九 五九至九六一號 王德大(芝麻)南市集水街六 八號六九號 北元豐(兼麵粉)開北恒豐路 九五號九六號 四達 慎自邇路菜園坊一六七 號 正大 南市豆市街九〇號九一 號(吉祥街口) 正泰(雜糧)南市豆市街一〇 九號 永大(雜糧)天主堂街五〇號 永大昌(雜糧)紫來街慎興里 七號 永大昌米廠 開北長安路 永升米行 廣西路二九九號 (牛莊路南)	永和祥 開北大統路二七至二 九號(新開橋北境) 永昌隆(雜糧)天津路源遠里 一四號 永盛洪記 北京路三四五號三 四六號 永順泰 開北光復路一四號 (大統路西) 永潤文 南市王家嘴頭一七四 至一七七號 永豐(雜糧)南市豆市街三四 號三五號(毛家街口) 生泰(雜糧)南市花衣街四四 九號(吉安街南) 生泰碾米廠 吳淞路一五四四 至一五四七號 禾豐 新開路一〇九二號 全益(雜糧)南市豆市街敦仁 里七號 合和祥(雜糧)江西路三和里 B一三六號 合益祥(雜糧花紗)江西路三 和里一〇八號	同泰 南市董家渡路三六號三 七號 同盛 公館馬路三七〇至三七 四號(自來火行東街東) 西 號坡山路一三六至一四二號 (慎自邇路南) 同盛 北浙江路二至五號(老 拉坡橋北境) 同順 南市豆市街一三三號一 三四號(萃豐橋南毛家街北) 同興恒 開北光復路二〇號二 一號(大統路西) 同興泰(雜糧)四川路四五號 (福州路口) 同豐南棧 開北恒豐路三四八 號三四九號 同豐裕 開北光復路一七號 江協豐 東西華德路三八五至 三八八號(新記浜路東) 西盛志記 新開路五二一號五 二二號(麥根路東) 何順泰米廠 天潼路五〇七至 五〇九號(北四川路西)
--	---	---	---

利亨 (雜糧) 吳淞路金書里八六二號	五九號(文監師路口)	姚恒隆 南市滬軍營路二號三號	致中和碾米廠 北蘇州路(新拉坡橋北塊)
成大 白爾部路五至九號(愛多亞路南)	○號(東新橋西)	恒和泰 閘北長安路九號一〇號	茂豐 閘北永興路(九如里口)
成益 南市大碼頭裏街二九號	八號	恒昌米廠 北蘇州路一一七五號	徐恒泰 麥根路三七四至三七六號
成記公 梧州路(東有恆路口)	松盛 新開路三五〇號三五五一號	恒泰 南市豆市街萃豐街	振昌 南市豆市街七八號七九號
協大仁記 貝禱盤路一〇二至一〇四號(浦石路口)	松順洽記 救體尼蔭路六八至七二號(慢自蓮路北)	恒康機器碾米廠 閘北光復路二八至三四號	振興碾米器碾米廠 北蘇州路三三三至三三六號(滿洲路西)
協大仁記 福州路福華里B五五六號	邵復泰 閘北滿洲路二五號二六號(庫倫路北)	恒發祥 敏體尼蔭路一至七號	振餘 (雜糧) 南市裏馬路三五七至三五九號(董家渡相近)
協昌德 北蘇州路一〇八九號(新開橋塊)	長和 浙江路五二八號五二九號(牛莊路角)	恒盛 老北門大街三三三號(公館馬路南)	晉大昌記 (雜糧) 南市裏馬路
周義泰 南市豆市街一六一六號	長茂 (雜糧) 南市豆市街恒吉巷	恒盛聚 南市裏馬路一一五五至一一五七號(洪昇碼頭相近)	晉泰祥 (雜糧) 南市豆市街
和泰 南市豆市街二五號(龍德橋南厚德里口)	長義 (雜糧) 南市豆市街	恒德豐 閘北長安路一號二號	晉記 (雜糧) 南市洪昇碼頭裏街
和盛洪記 河南路即棋盤街五六一至五六三號(三茅閣橋北塊)	長裕 崇明路W五二號(自來水橋下)	恒興盛米廠 北蘇州路九〇五至九〇九號(北浙江路口)	晉豐 雲南路七九號八〇號
和豐昌記 茂海路五九號六〇號	俞永泰 (雜糧兼北貨) 湖北路即大新街迎春坊二街二九九號	洪泰 (雜糧) 南市豆市街萃豐街	泰潤 南市豆市街(吉祥街隔)
怡和康 (兼錢莊) 吳淞路一四號	信昌碾米廠 南市外馬路二七號	洪盛碾米廠 直隸路九號一〇號	

泰豐 (雜糧) 南市豆市街(紫霞路北)	湯鼎盛 (兼官醬) 東西華德路四〇七號四〇八號(兆豐路西)	棉花 南市裏馬路吉祥街五號	義盛 新開路六七三號六七四號
益康碾米廠 閘北恆豐路四二號四三號	萃泰祥 南市東中華路五九五號五九六號(大碼頭路角)	新盛 北褚家橋四二至四六號(霞飛路口)	萬祿碾米廠 北山西路一四九一至一四九四號
益盛碾米廠 海寧路一九七〇號	隆泰 麥底安路五九至六三號(公館馬路南)	新新公司 勞合路三五五至三五七號	萬盛 北四川路一八二五號(靶子路口)
耕盛 (兼醬園) 東西華德路二四一九號二四二〇號(新記浜路東)	隆盛 天潼路一三三三至一三三七號(聯安里口)	新豐豆行 南市豆市街	萬盛泰 閘北光復路一八號一九號(大統路西)
乾昌 小東門內廟前路一〇五號一〇六號(色廟東)	隆興泰 南市大碼頭路一四〇至一四四號(裏鹹瓜街東)	業安隆 (雜糧) 寧波路一二號(江西路口)	萬盛興 光復路一九九號(新開橋東)
張茂成 海寧路二七六〇至二七六三號	黃長泰 大東門內太平街一〇七至一〇九號	源盛昇記機器米廠 白克路四五七至四六一號(梅白格路東)	萬源 閘北光復路一二七號一二八號(新開橋塊)
祥和信 (兼雜糧) 南市董家渡路一四四至一四六號(裏馬路東)	黃長盛碾米廠 北山西路一四七三至一四七九號(盆湯街新橋北)	源順 閘北長安路	萬裕源 (雜糧) 四川路騰鳳里九四號
祥盛 北四川路一七一號一七二號(橫浜橋北)	勤盛 武昌路六一二號六一三號(乍浦路口)	瑞昌泰 閘北光復路五號(大統路西)	萬豐 (雜糧) 南市豆市街一〇號(萃豐街南)
祥裕 (雜糧) 南市裏馬路萃豐街	慎利碾米廠 南市董家渡直街(外馬路相近)	瑞豐 東鴨綠路即周家嘴路八〇六至八〇八號	萬豐 新北門內南香花橋四三號
惠昌 南市大碼頭路一二號(外馬路西)	慎裕 天潼路五二七號五二八號	義大 (雜糧) 南市豆市街四二號四三號(毛家街北)	裕成 浙江路四七二號四七三號
	新記營運公司 (雜糧兼土布)	義成 閘北大統路三號(新開橋北)	裕昌 梧州路一一六九號一一七〇號
		義森公 南市高昌廟廣東街	裕昶祥和記 閘北長安路三號

<p>(光復路口) 裕泰 (油餅雜糧麵粉) 南市豆市街 裕通米廠 北蘇州路二四至二六號(滿州路口) 裕德棧 (雜糧兼北貨) 天潼路聯安里三三六號 裕興益 (雜糧) 東棋盤街六二四號 賈合隆 小南門外大街七三號七四號 鼎盛 極司非而路二五一號 鼎盛德 (雜糧) 南市豆市街業盛里 鼎盛 狄思威路一八四至一八六號(外虹橋西) 榮盛協記 (雜糧) 榮來街慎興里一〇號 聚和 (兼棧) 新北門東首雜糧公會後 聚順和記 (雜糧) 南市豆市街二九號三〇號(毛家街北) 聚源盛 (雜糧) 南市豆市街</p>	<p>聚興成 開北光復路一三三號(大統路西) 廣泰昌 (雜糧) 南市裏馬路洞庭山街六號 廣泰祥 (雜糧) 江西路廣福里 廣隆 崇明路七四至七六號 廣誠興 (雜糧) 江西路三和里一一〇號 德盛 北浙江路三三六至三三八號 德順 蕪湖路五號六號 德源 (雜糧) 南市豆市街一二六號一二七號(毛家街北) 慶盛義 開北光復路三號四號(長安路口) 潤昌鴻 南市董家渡路(外馬路相近) 潤泰豐 南市豆市街一三三號一三四號(翠豐街) 潤豐米廠 新開路四九六號四九七號 稼豐米廠 開北長安路 賢大 南市外馬路九六號(新</p>	<p>泰里口) 鄂仁泰 福建路三八一號三八二號(老開橋南境) 興盛 辣斐德路六三至六五號(安納金路西) 穗生源 (雜糧) 寧波路同和里二七號 穗禾 南市洪昇碼頭外灘一七號一八號 穗盛公 新永安街二〇至二二號(老永安街口) 穗豐碾米廠 北蘇州路一九五〇號(烏鎮路口) 駿源 南市豆市街恒吉巷二四號 鴻盛 南市豆市街五二號五三號(新碼頭相近) 豐隆記 東西華德路二七八二號二七八三號(亞德路口) 豐裕機器碾米廠 東西華德路二四六七號二四六八號(華記路東) 鎮大 開北光復路七號(大統</p>	<p>路四) 復盛 福建路三一四號三一五號(寧波路南) 羅義泰坪記 小南門外中華路六三二號六三三號 寶昌 新北門內方浜路四二九至四三二號(舊校場口) 顯昌盛 成都路三五六至三五八號(愛文義路南) 西號愛文義路一五八七號一五八八號(成都路西)</p>
<p>申大機器麵粉公司 南市外灘七一號 立大麵粉公司 廠極司非而路一四〇號(曹家渡相近) 批發所天主堂街五二號 發行所南市大碼頭 同康麵粉火油公司 楊樹浦路(黃浦碼頭對面) 長豐麵粉有限公司 江西路四三號 廠宜昌路四號 阜豐麵粉公司 仁記號二五號 廠莫干山路二五號 信大麵粉公司 廠澳門路三號 批發所南京路民樂里五二二號 茂新麵粉公司 江西路五八號(自來水橋南) 振業機器米麵廠 敏體尼陸路善積里三號 泰來麵粉公司 寧波路乾記街一〇號 泰興 北福建路一六二號(東唐家街口)</p>	<p>翁幼記 (蘇皮) 南市豆市街中毛家街 陳義興 (兼油) 山海關路六三九號六四〇號(成都路口) 華通麵粉公司 維爾蒙路一〇三至一〇五號(自選路北) 華豐麵粉公司 南京路冠章坊P五四二號 第一廠參根路五八號 第二廠小沙渡路五五號 新源昌 北京路一二一至一二三號(山東路即翻音閣碼頭口) 瑞記麵粉公司 阿拉白司脫路二七五號 裕通麵粉廠 麥根路(車袋角浜北) 福新麵粉總公司 江西路五八號(自來水橋南) 第一廠開北光復路一號 第三廠華界小沙渡浜北 第二第四廠莫干山路(西蘇州河沿) 第六廠北蘇州路五三號(文極司</p>	<p>脫路口) 第七廠西蘇州路(大通路北首) 第八廠莫干山路(蘇州河沿) 諸廣記 北京路一二二號 鴻大 (兼雜糧) 天主堂街祥裕里八號</p>	<p>永發祥 福德路五九號 永盛裕記 福建路三六九號三七〇號(老開橋南境) 永順義記 福建路三七四號三七五號(老開橋南境) 永豐 福德路六二號 生昌 北海路一七七號一七八號 生泰 天潼路六六七號 合興 南市裏馬路一一三九號一四〇號(集水街口) 同和 南市裏馬路一一〇四號一一〇五號(會館街口) 同茂 黃浦灘八八至九〇號(十六鋪橋北) 同益祥 吳淞路一五七一號一五七二號 同發成記 黃浦灘六八號(十六鋪橋北) 同盛 蘇州路二一六號二一七號 同福興 福德路七四號 同餘生 南市裏馬路一一四一</p>
<p>三 水果地貨 大成 吳淞路一五七九號一五八〇號(福德路角) 大盛 南市裏馬路二號三號(法租界巡捕房斜對面) 文成 黃浦灘七〇號(十六鋪橋北) 正大悅記 福建路三六五號三六六號(老開橋南境) 永大 南市裏馬路一七號一八號 永大恆記青果行 南市十六鋪鐵鎚街一號一二號 永成 福德路七〇號 永昌和記 福建路三七一至三七三號(老開橋南境)</p>	<p>二 麵粉 九豐麵粉公司 北京路慶順里五三號 大有豐麵粉廠 蘇州路三九號(老拉坡橋西) 大豐麵粉公司 天主堂街五〇號 中華豐記麵粉廠 開北潭子灣 批發所天主堂街五〇號 元豐 敏體尼陸路三三〇至三三四號</p>	<p>一 麵粉 同發成記 黃浦灘六八號(十六鋪橋北) 同盛 蘇州路二一六號二一七號 同福興 福德路七四號 同餘生 南市裏馬路一一四一</p>	<p>一 麵粉 同發成記 黃浦灘六八號(十六鋪橋北) 同盛 蘇州路二一六號二一七號 同福興 福德路七四號 同餘生 南市裏馬路一一四一</p>

- 至一四三號**
江坤茂 (兼罐頭食物) 天潼路二二三號(四號(西華德路口))
江增茂 南市裏馬路一一二七號一一二八號
沈和泰 公館馬路二九六至二九八號(鄭家木橋大街西)
協慶慶 南市裏馬路一一二九號一一三〇號
協茂 黃浦灘六七號(福建路角)
協盛元 黃浦灘七五號七六號(十六鋪橋北)
協興 福建路六九六號六九七號(福州路南)
協興隆 吳淞路福德里七三號
協豐茂記 南市裏馬路四號
周聚興 亞德路瑞昌里三街一〇號一一號
長豐 南京路二五六號
阜成 黃浦灘九四號(十六鋪橋北)
恒源 北蘇州路一號(吳淞路角)
- 恒裕** 天潼路六六五號
恒興 吳淞路一五六九號一五七〇號
恒豐 福德路七一號
唐恒泰 南市裏馬路一〇三〇號一〇三一號(大碼頭北)
益成永記 南市裏馬路一一二五號一一二六號(行仁里口)
益昌 吳淞路一五八〇號
張恒大 南市裏馬路(大碼頭角)
張恒茂 南市裏馬路一一三五號
梁東昇隆記 南市裏馬路二二二至二二四號(十六鋪橋南)
祥和 福德路六〇號
祥茂 黃浦灘九一至九三號(十六鋪橋北)
發合 南市裏馬路二三號二四號(十六鋪南)
華洋伙食公司 霞飛路五三〇號(杜美路東)
- 隆茂** 南市裏馬路一一二〇號一一二一號
隆順公記 蘇州路二一〇號二一一號(老開橋塊)
隆源盛 福建路三六三號三六四號(老開橋南塊)
順茂 南市裏馬路一〇三四號一〇三五號(大碼頭路北)
黃同昌 南市裏馬路八二二號八二三號
慎豐 河南路即拋球場(南京路角)
源泰 福德路G六一號
源康 南市裏馬路六至八號(十六鋪橋南)
源隆 南市大碼頭口
源興 南市裏馬路一九五號一九六號(十六鋪南)
義發祥 黃浦灘八一號八二號(十六鋪橋北)
義源德 南市裏馬路一一二二至一一二四號(十六鋪南)
裕亨 福德路六四號六五號
- 裕記** 蘇州路二一二號二一二號
鼎茂 紫來街九〇至九二號(愛多亞路南)
廣元生 天潼路六六六號
廣茂泰 福德路七五號
潘源盛 南市裏馬路一〇三三號一〇三三號
震豐 南市外馬路五至七號
豐復泰 蘇州路二〇七號二〇八號(老開橋塊)
寶成 南市裏馬路一一三二號一一三三號
寶豐順記 南京路一一四號一五號

四 菜筍

- 永昌順** 南市裏馬路一〇四號一〇四八號
成茂順 南市市街一四二二至一四四四號(龍德橋南)
春茂和 (兼明礬油餅雜糧) 南市裏馬路一六六至一六八號

五 桂圓

- (老太平街口)**
順茂協記 南市裏馬路一九六至二〇〇號(吉祥街口)
裕興順 南市裏馬路一八三至一八五號
豐盛 南市裏開橋洞庭山街內
- 九福** (兼檀香) 鄭家木橋
中和 福建路七一九號七二〇號(福州路南)
中興 (兼檀香) 愛多亞路三二〇至三二二號(福建路口)
永春 愛多亞路三〇四至三〇六號(鄭家木橋塊)
老合春 (兼南北果品檀香沉香速香) 福建路八四四號八四五號(愛多亞路北)
老蘇芳榮 南市裏鹹瓜街一五三號一五四號(施相公街南)
協春 (兼南北果品檀香沉香速香) 福建路八一三號八一四號(愛多亞路北)

- 和泰** (兼雜貨) 法華民國路九六號(福佑門口)
長春 (兼檀香) 福建路七九二號七九三號(廣東路即正豐街南)
恆豐 (兼檀香) 福建路七〇七號七〇八號(福州路南)
捷春 南市裏鹹瓜街
祥泰慎記 洋行街五二號(丹山路南)
瑞裕 (兼檀香) 南市裏鹹瓜街八三號八四號
義成 (兼檀香) 愛多亞路(福建路口)
義昌 南市大碼頭路一二五號一二六號(中華路東)
義豐 (兼雜貨) 南市外鹹瓜街北施家街
萬和 南市大碼頭路八五號八六號(外鹹瓜街西)
萬春成記 黃浦灘五〇號(丹山路北)
鼎豐 (兼檀香) 福建路七五二

- 號七五三號(廣東路即正豐街口)
榮昌 (兼海味) 南市裏鹹瓜街(大碼頭路角)
榮春 愛多亞路三〇八至三一一號(鄭家木橋塊)
福春泰元記 大東門內肇嘉路七七號七九八號
福聚春 南市裏鹹瓜街一三五號一三六號(太平街南)
福興泰 南市裏鹹瓜街八〇至八二號(陸家石橋南)
馮記 南市裏鹹瓜街新泰里口(大王廟大街北)
蘇芳榮 南市裏鹹瓜街一二八至一三〇號(太平街南)

六 外國食物

- 三茂伙食公司** 天潼路二二號
三興 善鐘路二六號(巨額達路北)
上海香臘麵包公司 百老匯路七七四號
大元 (兼五金) 福煦路七四五號(古拔路口)
大華利衛生食料廠 廣東路一六號(四川路西)
正昌 霞飛路三六五號(華龍路西)
正記 (兼五金) 公館馬路一七七一號(黃浦灘相近)
永祥 北四川路一八五九號一八六〇號
永隆 霞飛路四三六至四三八號(號華龍路西)
全利成 泗涇路二八至三三號
同和興 百老匯路百禧坊一〇七七號
同泰水記 (兼烟草) 西華德路J三三六至三三六五號(武昌路口)
同興 百老匯路一一一四號(南海路西)
有利 北四川路一六八一號一六八二號(海寧路北)

老南昌洋行 公館馬路七五號
 成茂 公館馬路六一號 (老永安街西)
 協大 菜市街一五〇號
 協貞 蓬路二二三二號 (北四川路東)
 協順昌 北四川路(克明路口)
 昌昇泰 東百老匯路二八〇號
 法蘭西麵包公司 霞飛路五四五號
 金星麵包行 斐倫路三四號三五號(外虹橋西)
 信昌 公館馬路二〇號(天主堂街相近)
 恒利 霞飛路二二三至二二五號
 恒和祥 北京路慶順里四七號
 美生公司 靜安寺路九〇號
 (新世界西)
 飛達咖啡館 百老匯路一七號
 振華 北四川路八二號(靶子路角)
 晉豐 百老匯路一〇一號(天

潼路口)
 泰康 文監師路二二三三號(北四川路東)
 益利 百老匯路七四號
 康納 北四川路一一六號
 梅羅洋行 公館馬路三六至三八號(天主堂街西)
 麥瑞 四川路二四三號
 隆興 東西華德路四二五號四二六號(兆豐路西)
 順泉 吳淞路一四五五號一四五六號
 順康 東百老匯路三〇六號三〇七號(茂海路口)
 新泰和記 北四川路一六四一號一六四二號(靶子路口)
 新康 乍浦路久慶里
 源昌祥 (兼洋酒)楊樹浦路一四七九號(怡和路對面)
 源泰 百老匯路一一三號
 源豐 愛文義路一四八一至一四八三號
 瑞利麵包行 吳淞路二〇二號

(崑山路相近)
 瑞昌 (兼洋酒)漢壁禮路一一八六號一一八七號(三角小菜場對面)
 義利 (麵包)靜安寺路一五〇號
 義利洋行 南京路八號
 萬興 亞爾倍路一九二至一九四號(霞飛路角)
 裕安 狄思威路二二七號
 裕成祥記 公館馬路一二四號(紫來街東)
 裕豐 天潼路六六四號
 榮記 東西華德路四二五號四二六號(兆豐路西)
 福和公司 (兼洋酒)南京路三四八號
 福昌北號 北四川路七〇〇號(橫浜橋堍)
 福興食物公司 愛多亞路七六號(吉祥街角)
 廣同昌 河南路即棋盤街八一號(福州路南)

寶大公司 北蘇州路四號(外白渡橋西)
 寶昌慎 靜安寺路一三九號(卡德路角)
 寶昌聯 百老匯路一三三號
 七 牛羊肉野
 味蔬菜
 九華公司 霞飛路三三六至三三八號(薩坡賽路角)
 上海牛肉莊 百老匯路九〇號
 上海伙食公司 亞爾培路三二三號(浦石路角)
 元下公司 (牛肉汁)西門內淘沙場 發行所漢口路同安里二九八號
 合豐 (牛肉)金隆街四九號半五〇號半
 同升 霞飛路四六九號
 同茂英商有限公司 靜安寺路一五〇號一五一號
 同興 (牛羊肉)靜安寺路一三

六號
 同興牛肉莊 (兼水鬼)霞飛路一七七號(貝勒路口)
 老順興 (牛羊肉)寧興街四四號(火輪磨坊街角)
 亞細亞伙食公司 靜安寺路九三〇號
 味香齋昌記 (野味)東西華德路二六四〇號二六四一號(元芳路東)
 長隆 (牛羊肉)吳淞路一五四號一五五號
 南洋公司 (牛羊肉)善鐘路二八號(巨額港路北)
 姜祥興豐記宰牛作 奉天路一六號
 振泰牛羊肉莊 廣西路二二二號二二三號(南京路南)
 盛記 (牛羊肉)漢壁禮路一二五六號(小菜場對面)
 華美 (牛肉)北四川路六三號
 華福 (牛肉)蓬路二二七〇號
 順興合記 (牛羊肉)菜市街四

二至四六號
 匯大 (野味蔬菜)寧興街二六號(火輪磨坊街東) 分號廣西路二四號(小菜場相近)
 裕興 (牛羊肉)吳淞路一五三九號
 遠東 霞飛路五四八二號(亞爾培路東)
 德隆 (牛肉)北蘇州路六號A(乍浦路東)
 德順 (牛羊肉)北四川路六八五號六八六號
 衛生伙食公司 霞飛路七〇〇至七〇二號
 八 豆乳
 生豆乳機麵公司 西門方斜路(小菜場寧康里口)
 百樂公司 開北青雲路洪發里三六號
 富潤豆乳公司 西門外方浜橋五號(壽祥里口)

九 牛乳
 三星牛奶公司 卡德路吉祥里一〇〇號
 上海牛奶公司 博信路一四五號
 上海畜植公司 北四川路底九九〇號
 可的牛奶公司 霞飛路九八九號(買爾業愛路西)
 自由農場 康腦脫路二九號
 杏味牛奶棚 愚園路三七一號
 金山牛奶房 倍爾爾路五一號(楊樹浦路北)
 金記牛奶房 蒲石路(聖母院路西)
 派克牛奶公司 開北三陽路四號(體育會路西)
 英商牛奶公司 華德路七一號
 英瑞煉乳公司 (飛鷹老牌煉乳)蘇州路二〇號(天后宮橋西)

虹口牛奶棚 北四川路七〇三號
 張家口牛奶棚 鄧脫路四七號
 通和牛乳牧場 極司非而路一七號
 豐忠牛乳牧場 極司非而路三〇號
 順利牛奶公司 華德路一一〇二號(大連灣路西)
 匯山牛奶房 塘山路一五四三號(夏海廟東)
 愛華牛奶公司 巨瀨來斯路七七號(大劉家宅相近)
 源生牛乳牧場 愚園路七七號
 達生牧場 德定盤路一四九號
 榮發牛奶公司 北京路二號
 聚昌 卡德路七三八號(愛文義路北)
 德記牛奶公司 愛文義路一五〇二號一五〇三號
 蔡鴻記牛奶房 開北吟桂路安樂里五號(北四川路西)
 衛生牛場 康腦脫路六〇號

一〇 牛油豬油

同泰來董油廠 (兼火腿) 南市大東門外花園街對過
 協隆董油廠 狄思威路永安里一七號
 裕興隆生記 (豬油) 閩北士慶路(橫浜橋塊)

三四三號(北京路南)
 眞陸稿薦 南京路一一二號一三號
 眞陸稿薦 福建路一一一號
 眞陸稿薦 小東門大街六八至七〇號(陸家石橋東)
 添源洋行 西區中華路二九號(西門外)
 森春瑞洋行 藍維諾路維興里
 順記豬行 南市十六鋪永安里九號
 源大豬行 南市十六鋪永安里垂字五號
 源發洋行 西區大興街壽吉里七四號
 源順豬行 南市十六鋪永安里垂字六號
 廣良田 北四川路(天潼路北) 潤大豬行 南市十六鋪永安里九七九號
 豫和晉記豬行 南市十六鋪永安里九七二號

一一 豬羊及燻臘

杜五房 浙江路(牛莊路口) 味珍 (臘味) 北四川路一三五號(武昌路南)
 昇源豬行 南市十六鋪永安里七號
 長源豬行 南市十六鋪永安里四號
 浦五房水記 山東路三七〇號
 三七一號(廣東路南)
 眞老陸稿薦 福建路三四二號

源大豬行 南市十六鋪永安里垂字五號
 源發洋行 西區大興街壽吉里七四號
 源順豬行 南市十六鋪永安里垂字六號
 廣良田 北四川路(天潼路北) 潤大豬行 南市十六鋪永安里九七九號
 豫和晉記豬行 南市十六鋪永安里九七二號

一二 宰牲場

工部局殺牛場 斐倫路二九號
 殺牛公司 敏體尼薩路二九六號
 商辦滬南薛家浜宰豬公作 南市外馬路二六九號(薛家浜口)

一三 腸廠

上海美商歐潘海洋行 吳淞路北段沈家灣壽德里
 郭順記豬羊腸廠 閩北談家橋
 普益腸廠 新開路彌陀寺街內(成都路口)
 華達腸廠 閩北姚家石橋吉慶里
 德信洋行 仁記路一六號 豬腸廠閩北新民路二〇三號

一四 雞鴨

大和豐 南市老太平街七至一〇號

一五 蛋

一興公昌記 寧興街五八號(火輪磨坊街西)
 仁興 寧興街三〇號(北新街)

西

天生 源昌路九四號九五號 (東西華德路南)
 永泰 寧興街六八號
 生泰慎記 源昌路一一〇至一一三號(東西華德路南)
 同新祥蛋廠 江西路B八號
 朱慎昌 天潼路四〇二號(北四川路西)
 宏裕昌蛋廠 江西路八號
 協和公司 北京路九六號
 協記 愛多亞路一二五號(鄭家木橋南塊)
 承餘蛋廠 南濠路(西華德路南)
 長豐 南市老白渡街三八號三九號
 恒和蛋廠 北江西路安慶里二街二二一號
 恒昌 寧興街二六號(北新街西)
 美發公司 閩北沙涇港西路一五一二號(胡家木橋北香煙

橋塊

海寧蛋廠 閩北沙涇港路一五二號(即胡家木橋北香煙橋塊)
 益大 吳淞路一二九七號一二九八號(崑山路北)
 敦新洋行蛋廠 北四川路厚福街
 隆鑫蛋行 斐倫路壽椿北里二四六號
 閔炳記 虹口老街三一號
 裕興 麥克脫路二八九號二九〇號
 德順成 (北京松花彩蛋) 平望街廷源東里三五號三六號
 鄭恆記 天潼路口四八四號四八五號
 鄭源升 愛而近路高壽里口四〇三號
 鄭源泰 天潼路四〇八號(自來水橋北)
 寶興裕 浙江路貽德里一〇二號

一六 魚

中國漁業股份有限公司 牛莊路福慶里二九號
 公大 黃浦灘七九號八〇號(十六鋪橋北)
 公和 南市裏馬路(毛家街北) 公順 小東門外大街二〇至二二號(十六鋪橋西)
 生記 黃浦灘八三號八四號(十六鋪橋西)
 同仁昌 小東門大街一三至一七號(十六鋪西)
 洽記恒 南市紫霞路一五二號 洽記 一五三號(花衣街角)
 洽豐 黃浦灘七一號七二號(裕興大街角)
 振新冰鮮貿易股份有限公司 試驗廠法租界福建路二〇號
 事務所廣東路A一三號
 泰昌 小東門大街三八至四〇號(十六鋪橋西)
 萃豐 南市裏馬路萬榮碼頭

一七 醃臘

源利 小東門大街二八至三〇號(十六鋪橋西)
 源茂 黃浦灘七七號七八號(十六鋪橋北)
 源通 小東門外大街二四至二六號(十六鋪橋西)
 衡泰 小東門大街一〇至一二號(十六鋪橋西)
 鴻昌 (兼醃臘) 小東門大街三一至三三號(十六鋪橋西)
 豐長順 小東門大街四九號(十六鋪橋西)
 豐號 (兼醃臘) 小東門大街三五至三七號(十六鋪橋西)
 久大 南市老白渡街二二號二三號
 久記 南市外郎家橋一〇號(梅園街口)
 大同 南市裏馬路(大碼頭街口)
 介順 (兼魚) 南市外鹹瓜街

<p>(會館街角) 元生和 南市十六鋪集水街五至七號 元記 南市裏馬路三〇三號三〇四號(王家碼頭南) 公記 南市裏馬路(王家碼頭南) 大和 小東門大街六五至六七號(十六鋪橋西) 王衛春 東西華德路七一七號 七二八號(茂海路四) 正大順記 (兼魚蛋) 南市裏馬路永盛碼頭 立記 南市董家渡路(永安街角) 恆順 南市裏馬路一一二號 一一二號 純記 南市裏馬路三〇六號三〇七號(萬裕碼頭東) 張同和 南市裏馬路一〇六號一〇七號 慎記 南市裏馬路八三八號八三九號(公義碼頭角)</p>	<p>源豐 (兼魚) 小東門大街七七至七九號(十六鋪橋西) 福泰 南市王家嘴角(王家碼頭角) 震源復記 南市裏馬路(萬裕碼頭南) 興號姓記 公館馬路二五五至二五九號(大自鳴鐘東) 衡吉元記 南市裏馬路三二二號三二三號(萬裕街角) 衡源 南市裏馬路一〇四四號一〇四五號(信大碼頭街口) 豐記 南市董家渡路(裏馬路角) 鎮記 南市裏馬路四三九號(公義碼頭街口) 豐裕協記 南市裏馬路一六五號(老太平街口)</p>	<p>一八 火腿 大同 北福建路一八九號一九〇號 大有恆 南京路五二四號半</p>	<p>(山東路即望平街口西) 出口美屬腿業公司 天潼路一三號(北四川路東) 北萬有全 (兼茶葉) 南京路七五號(河南路即拋球場對面) 永和火腿公司 小東門大街五五號(十六鋪橋西) 同大祥 大東門內肇嘉路七七四號七七五號 金蘭公司 南京路七三號(河南路即拋球場口) 厚豐蔣履行 南京路(福建路口) 胡大生 城內方浜路一四六號一四七號 曹恆隆 南市王家嘴角(王家碼頭街北) 祥和火腿公司 南京路(山西路即畫錦里東) 瑞生和裕記 (兼茶葉) 河南路即拋球場一四六號一四七號(南京路北) 義成 山東路三七八號三七九號</p>	<p>號(廣東路南) 萬有全 小東門大街九三至九五號(小東門外) 萬有裕泰記 南京路五三三號五三三號 裕昌 公館馬路三三七號(火輪磨坊街角) 廣大 南京路五一號五二二號(山西路即益湯街東) 廣豐 小東門大街一〇五至一〇七號(小東門外) 駿豐申 河南路即拋球場四〇八號(南京路南) 戴日湧 公館馬路一五九至一六一號(吉祥街口) 東號大東門內肇嘉路五六號 三陽潤 南市三角街北 大同昌 南市裏馬路五一七至五一九號 大盛源 法華民國路泰新里三號</p>
--	--	---	--	---

<p>公益 天潼路九四號九五號 日華 法華民國路一二六號 (新開河角) 正昌洋行 洋行街九七至九九號 永春 法華民國路八八號(丹山路口) 永盛 法華民國路即新開河泰新里三號 同昌祥 (兼檀香) 法華民國路泰新里七號 同福和 (兼雜貨) 法華民國路八五號(福佑門口) 安餘 老永安街三三號(新永安街南) 老大順 小東門大街 成大 法華民國路即新開河七三號 怡昌 法華民國路即新開河昌大 法華民國路即新開河一五七號 東盛公記 法華民國路即新開河一二九號</p>	<p>東源 法華民國路一八三號一八四號(新開河相近) 長和 丹山路一三號(洋行街角) 長德 洋行街(黃浦灘相近) 長豐 (兼檀香雜貨) 法華民國路即新開河 恆發 黃浦灘五六號五七號 洽隆 大東門內肇嘉路八一〇號八一號 炳記 洋行街二四號 茂昌 洋行街七五號(太古路角) 茂記 法華民國路四九號(福佑門口) 悅來 (兼參燕) 廣東路即寶善街一五一至一五四號 振大 法華民國路一七六至一七九號(新開河相近) 乾豐 洋行街三三號(福建路口) 通惠 法租界福建路一一號(洋行街東)</p>	<p>順成 法租界福建路一九號 順昌 法華民國路六二至六四號(新開河北) 慎記 法華民國路即新開河一四七號 新昌勤記 法租界丹山路九號(洋行街口) 新茂和 洋行街九五號 新源潤記 法華民國路二〇二號(靈濤路口) 源記正 法華民國路泰新里九號 源餘 法租界丹山路六號(洋行街口) 瑞春 洋行街九三號(太古路北) 義記 法華民國路一〇二號(靈濤路口) 萬順祥 法華民國路一六四號一六五號(安仁街北) 鼎記 靈濤路五號(黃浦灘相近) 鼎康 法華民國路六一號</p>	<p>鼎裕 洋行街三八號(太古路角) 聚隆 黃浦灘五六號五七號 聚源 (兼北貨) 東西華德路七一號七二號(中虹橋東) 靈濤路東 潤大 法華民國路九九號(靈濤路東) 震康吉記 法華民國路八二號(新開河相近) 震新 洋行街四七至四九號 震源 法華民國路四四號(福佑門北) 震餘 民國路即新開河一五三號 一一〇 南北貨 三茂北號 南市裏馬路一〇二四號(裏關橋北) 三陽 南京路二六六號(浙江路口) 久孚 河南路即拋球場三八六號三八七號(南京路北) 大同 新開路一七七七號(新</p>
--	--	---	--

<p>開橋路口)</p> <p>大順 小東門大街一〇八至一一〇號(小東門外)</p> <p>大順公 新開路二九九至三〇一號(梅白格路角)</p> <p>大順昌 新開路一一七九號(參根路口)</p> <p>仁豐 城內方浜路三三八號三三九號</p> <p>元大公 北福建路六〇八號六〇九號</p> <p>公和 東漢鹽禮路(龔虹橋地)</p> <p>北號東有恆路(梧州路角)</p> <p>公昇泰 南市萬裕街五一至五三號</p> <p>公泰協 南市王家嘴角二三至二五號</p> <p>天生 (兼海味桂圓) 南市東中華路五二二號五二三號(小東門外)</p> <p>天福 (兼參燕) 南京路(紅廟街口)</p> <p>日新 洋行街三〇號(福建路</p>	<p>方裕和 白克路九二八號半九二九號半(梅白格路角)</p> <p>王萬泰 北海路(北海路角)</p> <p>北成大 北河南路五七二號五七三號(七浦路路口)</p> <p>正和 大東門內肇嘉路七二三號七二四號</p> <p>正恆隆 河南路即拋球場一四二號</p> <p>生大元記 洋行街</p> <p>同三和 福建路六八四號六八五號(福州路南)</p> <p>同茂順記 東西華德路一三三號一三三號(茂海路四)</p> <p>嗣源祥 東西華德路一四三七號一四三八號(茂海路四)</p> <p>老三泰 九江路二二二號二三號(小菜場東)</p> <p>老大順公 新開路一九五九號一九六〇號</p> <p>老公大 新開路二九一號二九二號(梅白格路東)</p>	<p>老公和 東漢鹽禮路一〇九〇號一〇九一號(龔虹橋東)</p> <p>老永源 吳淞路(嘉興路口)</p> <p>老同昌 城內肇嘉路四一六至四一八號(老西門口)</p> <p>老協成 北福建路五五〇號五五一號</p> <p>老森陽泰桂記 公館馬路四四二至四四六號(八仙橋街角)</p> <p>老順泰 東西華德路二六五〇號二六五一號(元芳路西)</p> <p>老聚源盛 小東門內方浜路</p> <p>老戲陽 (兼海味) 福建路四五號四五二號(寧波路角)</p> <p>余生源 愷自遷路六八至七〇號(致山路角)</p> <p>志生 (兼糖) 南市裏馬路(楊家渡街相近)</p> <p>協和祥 公館馬路一四〇至一四二號(紫來街口)</p> <p>協茂棧 南市大碼頭順茂里一號二號</p> <p>協源祥 公館馬路三七三至三三三號</p>	<p>七五號</p> <p>和豐 南市外郎家橋街一號(篋作街口)</p> <p>坤元和記 (兼糖) 法租界福建路七號(洋行街口)</p> <p>怡生福記 洋行街二六號(財神街口)</p> <p>承泰新 (兼糖) 南市裏馬路東成里四號</p> <p>昇源 北四川路六六六號六六七號(東寶興路口)</p> <p>東升 南市董家渡路(外馬路西)</p> <p>東陽 天潼路六六九號(吳淞路東)</p> <p>邵萬生 南京路一四一號(山西路即益湯街口)</p> <p>長泰新 南市鹽碼頭東成里長豫 (兼糖) 南市裏馬路九二號(信泰碼頭街北)</p> <p>俞永泰 (兼雜糧) 湖北路即大新街迎春坊二九九號</p> <p>南成大 北河南路七二一號</p>
---	--	--	--

<p>厚生新記 洋行街七九至八一號(太古路北)</p> <p>春陽 河南路即棋盤街五二三號五一四號(三茅閣橋即愛多亞路北)</p> <p>春陽泰 北福建路五九〇號五九一號</p> <p>洪昌順 北海路三〇號三一號</p> <p>洪盛 河南路即棋盤街五三一號(金隆街口)</p> <p>泰生潤 南市裏馬路九六七號(毛家街東)</p> <p>泰豐 小東門內方浜路一一五至一一七號(昌廟西)</p> <p>泰豐 洋行街七七號(太古路北)</p> <p>益大豐記 洋行街五〇號(太古路北)</p> <p>祥和 東西華德路(新記浜路路口)</p> <p>祥昌 愛文義路一二五號一二六號(小菜場旁)</p> <p>通和仁記 南市外鹹瓜街九二</p>	<p>號九三號</p> <p>源利 南市小東門外集水街八〇號八一號</p> <p>華昌 南市大東門大街一一二號一一三號(真鹹瓜街口)</p> <p>順昌乾 (兼糖) 南市裏馬路洪昇碼頭一一六八至一一七二號</p> <p>新大 公館馬路二六四至二六六號(鄭家木橋大街西)</p> <p>新泰祥 開北寶山路四三四號四三五號(滬寧車站北)</p> <p>新鉅源 東西華德路一〇五號一〇六號(亞德路西)</p> <p>瑞泰新 漢鹽禮路一二五九號一二六〇號(小菜場對面)</p> <p>萬利 新拉坡橋開封路口</p> <p>萬泰慎 大東門內肇嘉路七八三號七八四號</p> <p>葉慶和 東西華德路二八〇五號二八〇六號(中虹橋東地)</p> <p>裕源 東西華德路二二二號二二二號(元芳路西)</p>	<p>達生 法華民國路二四九號二五〇號(興聖街東)</p> <p>鼎泰 (兼糖) 南市裏馬路東成里一〇號</p> <p>福泰 南市萬裕碼頭真街</p> <p>聚源仁記 東西華德路七二號七三號(中虹橋東地)</p> <p>廣衡隆 河南路即拋球場一六三號(南京路北口)</p> <p>德昌興記 天潼路一〇〇號</p> <p>豫康 (兼糖) 南市老白渡橫街一號二號(老白渡街口)</p> <p>鴻元 洋行街一〇一至一〇三號(舟山路南)</p>	<p>一二一 醬園</p> <p>大隆 文監師路二〇八一號</p> <p>大隆新 文監師路(伯頓路口)</p> <p>元和 北河南路七二二號(東唐家街口)</p> <p>老萬通 南市十六鋪集水街六四號六五號</p> <p>何壽康 小沙渡路Y四〇七號</p>	<p>味餘 菜市路三〇至三三號(小菜場旁) 又勞動生路</p> <p>又華德路(小菜場旁)</p> <p>松春義 紹朋路一五〇八號(楊樹浦路北)</p> <p>松盛 新開路一四一〇號 西號新開路四八六號四八七號</p> <p>松盛豐 愷自遷路九四號(八仙橋相近) 分號小沙渡路五五六號五五七號</p> <p>恆茂醬園酒廠 揚州路(船朋路東)</p> <p>恆康 西門外方斜路三三五號(萬生橋南)</p> <p>徐松盛 新開路一四一〇號(大通路東)</p> <p>乾庚 坎山路一三三號(愷自遷路南)</p> <p>乾康 公館馬路五六三號(八仙橋街角)</p> <p>張日新 海寧路一七五九號</p> <p>張振元 新開路三〇二號</p> <p>張振康 新開路五四三號 分</p>
--	--	--	--	--

圍康膳脫路六七五號(戈登路東)	萬大 南溥路八二號	萬元興 小北門內大境路二〇一至二〇三號	萬生昶 閘北大統路	萬利 七浦路五二〇號	萬成 公館馬路一七〇號(興當街角)	萬和 西區方斜路三七九號(義街對面)	萬昇 北京路四六五號	萬昌順 愛多亞路三三三號(新橋街口)	萬恆 福建路二四號(北海路口)	萬春 南市薛家浜一一號	萬春新 白克路四九號	萬茂 公館馬路一四三至一四五號(興聖街西)	萬康 九江路二八〇號(英華街口)	萬康宏 西藏路一三五號(泥城橋塊)	萬康成 東西華德路二四九七							
張振新 派克路一五六號(新開路口)	張振裕 派克路五六八號五六九號	張崇新 福建路四五二號(天津路口) 分號寧波路二七一號 二七二號	張鼎新 大東門內太平街六六七號	張鼎源 小東門內方浜路四八三至四八五號	曹德大 東西華德路六四號(中虹橋東塊)	馮萬通 南市十六鋪集水街六四號六五號(外鹹瓜街對面)	新恆康 老西門方斜路二六九至二七一號	新康和 閘北滿洲路二七號(庫倫路北) 南號滿洲路一一〇號(庫倫路南)	新聚康 亞德路(西安路角)	永安利 南京路四一七號	如生總發行所 紫來街三六號	好味道食品公司 南京路五二七號(山西路即書錦里東)	好香公司 南京路五二三號(山西路東)	周文俊龍肝片出品社 南市豐記碼頭一一號	冠生園有限公司 (結汁牛肉藥製陳皮梅果子罐頭食品)	總店河南路即棋盤街四九七號四九八號 老店城內九畝地 支店南京路(山西路即書錦里相近)	春申罐頭食品公司 (清真) 公館馬路(吉祥街西)	美國葡萄乾公司 廣東路三號	香港美餚食品公司 愛多亞路一〇四二號(李梅路西)	振華昌記罐頭食物有限公司 愷自瀝路長安里	泰康祥記 文監師路二二三三號	
號(公平路角)	萬祥 (兼豆) 南市中橋頭五七號	萬通恆 (兼糧食) 東西華德路三〇五二號(中虹橋東塊)	萬森 北海路一九七號一九八號	萬隆 北山西路一四八一至一四八三號(益湯街新橋北)	萬隆 公館馬路二二二號(火輪磨坊街角)	萬順 新橋街一六六號(愛多亞路角)	萬新 南市裏馬路一〇二二號(久安里口)	萬聚 南市耶家橋大街八五至八九號(裏毛家街口)	萬豫 南市裏馬路萬豫碼頭四一四至四一六號 分園敬體尼蔭路(華盛里口)	萬豐新 小東門內方浜路二二七號	裕成 東西華德路二四八號二七號	裕成 東西華德路二四八號二七號	裕成 東西華德路二四八號二七號	裕成 東西華德路二四八號二七號	裕成 東西華德路二四八號二七號							
四九號	壽康元 愛文義路一五七〇號	聚康 東漢璧禮路一〇〇九號(元芳路西)	廣東 華德路一三三三號	廣萬新 閘路七〇六號(倍開爾路角)	德長成 小北門內大境路二三號二四號	德潤 新開路二四八號	蔣協泰 吳淞路一五六二號一五六三號	善康升 吳淞路(瑞禮遜路角)	三陽觀 公館馬路二八五至二八七號(大自鳴鐘對面)	老榮陽觀 福州路五〇五號五〇六號(山西路即書錦里對面)	老榮陽觀成記 公館馬路一七一至一七三號 北號山西路即書錦里四〇號四一號(九	文魁齋 漢口路二四〇號(天舞臺對面)	王仁和 福建路七二六至七二八號(廣東路即正豐街北)	申成昌 南京路一一七號一一八號 南號小東門大街九九至九九九號(小東門外)	同生祥 東西華德路二七八五號二七八六號(亞德路西)	同發祥 浙江路五號(寧波路口)	有益食品商店 公館馬路(紫來街口)	老大昌 南京路二五八號	老大房 南京路一八九號(福建路西) 南號南市董家渡五二至五四號	老野華齋 小東門內方浜路一一一至一二三號	老野華齋申記 新橋街六四至六六號(公館馬路北)	老稻香村錦記 福州路四六五號四六六號

罐頭食

江路南	眞鼎陽觀 山西路即書錦里二六五號二六六號(九江路南)	鼎陽觀食品公司 山東路三六三至三六五號(帶鈞橋北)	上海邁羅公司 福州路四八二號四八三號	中國根泰美味和合粉廠總發行所 西藏路五七九至五八二號	中華協記餅干有限公司 北浙江路華安坊二七一號	天一味母製造廠 倍開爾路人壽里三街一一二號	天厨味精廠 廠處家灣浜南新橋下 總發行所福建路四五二號	比賽罐頭食品公司 打鐵浜黃河路	永安利 南京路四一七號	如生總發行所 紫來街三六號	好味道食品公司 南京路五二七號(山西路即書錦里東)	好香公司 南京路五二三號(山西路東)	周文俊龍肝片出品社 南市豐記碼頭一一號	冠生園有限公司 (結汁牛肉藥製陳皮梅果子罐頭食品)	總店河南路即棋盤街四九七號四九八號 老店城內九畝地 支店南京路(山西路即書錦里相近)	春申罐頭食品公司 (清真) 公館馬路(吉祥街西)	美國葡萄乾公司 廣東路三號	香港美餚食品公司 愛多亞路一〇四二號(李梅路西)	振華昌記罐頭食物有限公司 愷自瀝路長安里	泰康祥記 文監師路二二三三號
二四 茶食蜜餞	大興春 (清真) 公館馬路二三三至二三五號(紫來街西)	天祿 浙江路三三九號三四〇號 支號浙江路二一七號二一八號	裕豐 (兼廣貨) 天潼路六六四號(吳淞路角)	廣同和 東武昌路六一六號六一七號(乍浦路口)	廣陶園 天潼路三九八號三九九號	文魁齋 漢口路二四〇號(天舞臺對面)	王仁和 福建路七二六至七二八號(廣東路即正豐街北)	申成昌 南京路一一七號一一八號 南號小東門大街九九至九九九號(小東門外)	同生祥 東西華德路二七八五號二七八六號(亞德路西)	同發祥 浙江路五號(寧波路口)	有益食品商店 公館馬路(紫來街口)	老大昌 南京路二五八號	老大房 南京路一八九號(福建路西) 南號南市董家渡五二至五四號	老野華齋 小東門內方浜路一一一至一二三號	老野華齋申記 新橋街六四至六六號(公館馬路北)	老稻香村錦記 福州路四六五號四六六號				

東樂園 廣東路即寶善街	恒利粉發行所 河南路三一號	眞稻香村 公館馬路一六七至一六九號(吉祥街口)	馮大房協記 南京路(浙江路口)	張恆豐 漢口路二四四號二四五號	野華齋仁記 小東門大街一〇九至一一三號(小東門外)	湯懋昌 大東門內肇嘉路七八一號七八二號	華成興 小東門內方浜路一三三號一三四號(陳市安橋斜對面)	精雅軒食品商店 北京路(貴州路口)	稻香村 東西華德路二六五四號(元芳路西)	稻香村 公館馬路三六七至三六九號(鄭家木橋大街東)	稻香村 開北庫倫路二五號二	六號	稻香村和記 東有恆路(兆豐路西)	稻香村明記 海寧路三〇一六號三〇一七號	稻香村炳記 南市南碼頭(馬路橋北)	稻香村敬記 福州路三六八號	稻香村泰記 慎自邇路五〇至五二號(八仙橋相近)	稻香村翹記 小東門外大街二七至二九號	稻香村順記 重慶路四一〇至四一二號(愛多亞路北)	稻香村慶記 西門內虹橋大街一一四號一一五號(西唐家街南)	錦芳 麥底安路(公館馬路北)	一二五 糖	三茂正 南市裏馬路(公義碼頭路北)	上海冰糖廠 徐家匯路八五五	號(姚主教路東) 事務所新永安街一〇號(黃浦灘西)	中華民國製糖股份有限公司	吳滋泰興路泗塘河	仁誠 (兼雜糧) 法租界丹山路三號(黃浦灘相近)	元生久記 太古路一三至一五號	元和 (兼雜糧) 法華民國路即新開河四五號(丹山路口)	元昌 (兼雜糧北貨夏布) 公館馬路祥安里三號(黃浦灘口)	元泰恒 法租界福建路一五號(洋行街口)	元益 法租界福建路九號(黃浦灘西)	元裕 南市外鹹瓜街一三三至一三五號	公大 新北門外新開河	方惠和 (兼雜糧) 南市外鹹瓜街三官堂街一三號	方萃和晉記 南市外鹹瓜街九四號(集水街南)	日興行 四川路六六號(漢口路口)	全昌協記 (兼洋雜貨) 新永安街太安里二四號	合泰 (兼雜貨) 太古路一四號(洋行街口)	同發祥 南市裏馬路(萬裕碼頭口)	佑新 新開河一〇二號	志和 洋行街四四號(太古路北)	李庚記 (兼雜貨) 法華民國路六八號(福佑門口)	協生元記 洋行街四一號	協源 法華民國路六八號(福佑門口)	和興 法租界福建路一七號(民國路東)	怡益 洋行街二八號	明華糖廠 楊樹浦路八三號	事務所廣東路九號	建發 法租界福建路一號	恭和 洋行街一一一至一一三
-------------	---------------	-------------------------	-----------------	-----------------	---------------------------	---------------------	------------------------------	-------------------	----------------------	---------------------------	---------------	----	------------------	---------------------	-------------------	---------------	-------------------------	--------------------	--------------------------	------------------------------	----------------	-------	-------------------	---------------	---------------------------	--------------	----------	--------------------------	----------------	-----------------------------	------------------------------	---------------------	-------------------	-------------------	------------	-------------------------	-----------------------	------------------	------------------------	-----------------------	------------------	------------	-----------------	--------------------------	-------------	-------------------	--------------------	-----------	--------------	----------	-------------	---------------

號(丹山路南)	晉和 (兼雜糧) 洋行街五〇號(丹山路南)	泰記 法華民國路即新開河四四號	張恆豐 南市豆市街(毛家街口)	祥豐和記 (兼北貨) 永安街同安里二號	郭乾泰 永安街同安里三號	陳俊成 洋行街一一九號(丹山路南)	復和裕洋行 (兼棉布雜貨) 泗涇路六號	會和 (兼雜貨) 新永安街龍安里六號	源大 (兼雜貨) 黃浦灘五九號(十六鋪北會館街口)	源裕 洋行街一二一號(丹山路口)	葆和協記 新永安街一〇號(黃浦灘西)	裕大恒 南市外鹹瓜街二一八	裕大榮記 新永安街大安里七號	裕豐 (兼雜糧) 洋行街五〇號(丹山路南)	禎祥 天主堂街四六號	聚德隆 (兼雜糧) 福佑門外民國路五五號	廣永興 天津路源遠里一六號	廣和 (兼北貨糧食) 四川路民昌里A二三三五號	廣源承記 (兼北貨糧食) 丹山路八號(洋行街口)	德利 永安街同安里一三號	德豐 (兼雜糧) 黃浦灘四九號(金利源棧隔壁)	錦茂 (兼雜糧) 天主堂街四六號	鴻大 洋行街三四號(福建路北)	懋和 永安街同安里五號	鎮和 (兼雜糧北貨) 天主堂街祥裕里二街二號	號二二九號(陸家石橋相近)	裕大	一二六 糖果	中華糖果公司 海寧路同昌里四九六號	公啡 北四川路九九八號(寶樂安路角)	天香糖果公司 公館馬路二八三號(天自鳴鐘對面)	好朋友食品公司 四川路一八〇號(青年會斜對面)	有利公司 北四川路一八六一號一八六二號	克成糖果公司 南市十六鋪集水街六五至六七號	沙利文糖果公司 南京路三六號	沙格爾糖果公司 北四川路五八號(海寧路北)	快活林 (兼中西茶點) 南京路五五號(河南路西)	津津糖果公司 北四川路一八三四號(純子路南)	悅來成 新北門內豫園(星宿殿後)	康生洋行 南京路二三號	張祥豐 南市豆市街四六號四七號(毛家街口)	新民西點糖果公司 震飛路一五九號	瑞豐糖果公司 百老匯路七號	精精公司 北四川路一六四七號	聯益糖果公司 北江西路桃源坊二〇七號	謙嘉利糖果公司 愛而近路春暉里五四二號	寶利洋行 (兼番菜) 漢口路一四六號(大舞臺東)	一二七 油	大有南莊 南市萬裕碼頭	大有餘機器榨油公司 北京路慶順里四六號 廠西蘇州路三六號(小沙渡相近)	大德公司 浙江路四一二至四一四號
---------	-----------------------	-----------------	-----------------	---------------------	--------------	-------------------	---------------------	--------------------	---------------------------	------------------	--------------------	---------------	----------------	-----------------------	------------	----------------------	---------------	-------------------------	--------------------------	--------------	-------------------------	------------------	-----------------	-------------	------------------------	---------------	----	--------	-------------------	--------------------	-------------------------	-------------------------	---------------------	-----------------------	----------------	-----------------------	--------------------------	------------------------	------------------	-------------	-----------------------	------------------	---------------	----------------	--------------------	---------------------	--------------------------	-------	-------------	-------------------------------------	------------------

大德新 (棉籽油) 麥根路二九號
 巨昌和油豆餅廠 開北潭子灣
 光復路 批發所四川路騰鳳里A九三號
 生和隆油廠 曹家渡 批發所
 北蘇州路二〇〇號 (北江西路東)
 生源機器油行 仁記路三五號
 立德油廠 蘇州河戈登路角七八號
 光裕機器油行 廣東路二號
 利永興 南市豆市街恒吉巷四一號
 利民製油公司 七浦路懷德里五三〇號
 和豐油餅廠 宜昌路一一號
 (小沙渡相近) 事務所江西路三和里一九號 (寧波路口)
 東方油廠有限公司 (專煉桐油) 廠楊樹浦路久記營造棧內(明華糖房隔壁) 公事房
 開北黃羅路六號

信大祥記 寧波路六六號 (河南路即地球場口)
 恒德榨油廠批發處 開北光復路五二號 (新開橋西)
 徐振記機器油行 北蘇州路三一〇號
 順餘機器榨油公司 愛文義路一九〇八號 第一廠及第二廠曹家渡浜北
 業安隆油廠 北蘇州路三六號 (自來水橋西)
 旗昌源榨油廠 西蘇州路三號
 批發所江西路廣福里B一五二號
 廣生榨油公司事務所 江西路吉慶里三街B一六號
 禮豐廠 批發所北蘇州路二〇〇號 (北江西路東) 廠曹家渡
 二八 鹽
 上南川鹽公堂 南市薛家浜裏馬路停裕里(海神廟西)

久大精鹽公司上海支店 北京路一四五號 (山西路即盆湯街東)
 公茂鹽棧 新開橋路九七號
 分棧北蘇州路五四九號五五〇號 (北山西路口) 又徐家匯路一〇八號 (新橋西) 又浦東巷江路六號
 北源成豐記 新開路三二八號 三一九號
 伍祐泰和鹽壘公司滬事務所 廈門路一六三號 (貽德里口)
 恒豐祥 姑蘇路一〇一號 (派克路東)
 隆泰鹽棧 開北長安路
 二九 冰
 上海機器冰廠 狄思威路五七號
 造冰處楊樹浦路六九號 (楊樹浦橋東) 事務所南
 京路二四號
 三〇 嘴嚙水
 老德記嘴嚙水廠 北四川路一三二號 (橫濱橋塊)
 屈臣氏汽水公司 總發行所寧波路一號 廠匯山路八六號
 滋樂水廠 韶朋路六號 經理處福州路四號正廣和洋行
 益利汽水公司 百老匯路七四號 (閩行路口) 廠華德路八三號

老德記嘴嚙水廠 北四川路一三二號 (橫濱橋塊)
 屈臣氏汽水公司 總發行所寧波路一號 廠匯山路八六號
 滋樂水廠 韶朋路六號 經理處福州路四號正廣和洋行
 益利汽水公司 百老匯路七四號 (閩行路口) 廠華德路八三號
 三一 茶
 上海西湖茶葉公司 西門唐家灣泰安坊福昌里
 大有春松記 浙江路二六五號 二六六號 (寧波路南)
 仁和源 南市裏馬路(王家碼頭角)
 公泰祥茶棧 寧興街懿德里二號
 王聚泰 南市裏馬路六五一號 六五二號 (三角街南)
 正祥元茶行 永安街同安里八號

永利茶棧 江西路B二二六號 (北京路相近)
 永盛昌茶棧 七浦路恒慶里一〇二七號
 永興隆茶棧 天潼路四七〇號
 生生泰 南市裏馬路一五八號
 一五九號 (老白渡南)
 同信和茶棧 北四川路二二八號 (仁智里口)
 同泰祥茶行 吉祥街吉安里一街二號
 同裕泰茶行 蘇州路清遠里三一號
 同德茶棧 鄭家木橋大街卜鄰里一三號一四號
 朱和泰 開北恒豐路八一號八二號
 江裕大 福州路即胡家宅二八〇號二八一號
 老嘉泰 民國路三三八至三三三〇號 (號典當街角)
 成德泰 南市裏馬路(毛家街

汪元泰 北西藏路二二號二三號
 汪怡記 慢自邇路一〇八至一一〇號 (八仙橋小菜場西)
 汪裕泰茶號 第一號老北門大街二一至二三號 (公館馬路南)
 第二號廣東路即正豐街五〇四號 第三號山東路即望平街九八號 (福州路角)
 第四號靜安寺路四號 (泥城橋西)
 忠信昌茶棧 博物院路二六號
 昌記茶棧 開北大通巷路三雙里四六號
 東升陽 南京路一一六號 (山西路即壹錦里東)
 恒記茶棧 北河南路景興里六八一號
 恒豐潤茶棧 北京路清遠里三二號
 春茂 南市裏馬路二六八號二六九號 (竹行街南)

春記茶行 南市十六鋪泉漳會館前福興里二街
 洪源永茶棧 北京路清遠里一九號
 胡茂生 南市裏馬路三五四號 三五五號 (董家渡路口)
 胡萬美 南市外耶家橋街二八號 二九號 (毛家街南)
 胡萬茂 南市花衣街九九號一〇〇號
 茂生和仁記 (兼火腿) 南京路四一六號 (浙江路東)
 振植有限公司 博物院路二六號
 乾泰 大東門內肇嘉路二三號 二四號
 乾記茶棧 七浦路豫順里二八二號
 乾源泰 東西華德路二六七七號 二六七八號 (莊源大街東)
 張益大 伯頓路七二三號七二四號
 曹永茂 南市大碼頭路五八號

曹永盛 南市董家渡路二二六號 二二七號 (天主堂街東)
 紹昌祥 四川路二六六號
 程大有 南市裏馬路一〇〇六號 一〇〇七號
 程裕和 (兼漆) 南市外鹹瓜街一八二號
 程裕隆 廣東路即寶善街一〇六號一〇七號 (河南路即棋盤街西)
 程裕新 南市大碼頭路一一〇號 一一一號 (裏鹹瓜街口)
 華茶有限公司 江西路六七號
 源利茶棧 七浦路新唐家街一三四號
 源復春久記 小東門內三牌樓瑞祥 四川路一八六號 (騰鳳里口)
 萬豐永 公館馬路五一九至五二一號 (自來火行西街東)
 裕生泰 東西華德路二二四一號 二二四二號 (兆豐路西)

裕春 白爾路五至七號(敏體 尼薩路口) 裕盛公茶棧 七浦路新唐家街 恒餘里一三五至一三七號 福建一團春茶莊 經理處開北 寶山路景德里八一八號 謙益茶棧 四川路二二三號 謙順安茶棧 天潼路四七〇號 鴻怡泰 公館馬路二八九至二 九一號(大白鳴鐘對面) 鴻順泰 公館馬路二二五至二 二七號(榮來街角) 雙龍茶葉公司 南京路(巡捕 房東首)	元記 楊樹浦路(大連灣路東) 天順元 吳淞路 天順祥 裕興大街五〇至五二 號 永利成酒莊 北四川路一〇號 洋房(文監師路南) 同升和 新開路二一九一號一 一九二號(麥根路角) 同和永 開北大統路五〇二號 五〇三號(新開橋北) 同和 南市裏馬路八三號八三 號 同昌 南市外馬路保泰碼頭一 四七號 同昌福 南市外馬路一〇號一 一號(十六鋪橋南) 同信昌 北福建路五九九號六 〇〇號(東唐家街南) 同春永 西藏路(北泥城橋南) 同春福 永安街 同義和 南市外馬路寧紹碼頭 五八六至五八八號(行仁街 北)	同福永 新開路二六六號二六 七號(派克路四) 同慶永 天潼路六七〇號六七 一號 同豐裕 新開路三二六號三二 七號(自來水塔旁) 老恆興 南市老白渡直街六六 號六七號 和慶永 南市滬寧營二五號二 六號 恆慎 南市老白渡橫街一二號 一三號 恆義 南市老白渡橫街 泰慶永 老西門前中華路一五 至一七號 益順恆 湖北路即大新街三八 號三九號 康成造酒廠發行所 公館馬路 一〇五號至一〇七號(朱葆 三路對面) 崑崙釀酒有限公司 四川路二 三三號(四川路橋南境) 莊恆升祥記 南市老白渡橫街	八六號八七號 葉康 南市董家渡 萬全堂製酒公司 南京路德裕 里四六號 萬春 南市裏馬路一七五號一 七六號(榮豐街口) 萬泰源 福建路三四二號三四 三號(北京路口) 萬源順 開北大統路四〇四至 四一〇號(新開橋浜北) 裕大和 南市老白渡橫街二七 至二九號(老新街北) 裕升永 北山西路三〇七號三 〇八號(盆湯街新橋北) 裕和 (自釀葡萄酒)南市老白 渡街二二三號(龍德橋境) 裕隆永 海寧路二二九五號 (天保里口) 裕興永 南市裏馬路五〇二號 五〇三號(陸家浜街東) 裕豐永 南市王家碼頭裏街一 六二號一六三號 潤康 南市外關橋洞庭山碼頭
---	--	---	--

三二一 酒行

大康永 開北恆豐路七九號八 〇號 大盛 開北共和新路一三五至 一三七號(太陽廟路南) 大慶永 東西華德路二二二號 二二三號(元芳路口) 仁和 北福建路(老開橋境)	大同煙業行 老永安街晉安里 二號 大有恆 (煙葉) 廣東路長耕里 六八五號 五昌煙行 永安街同安里一〇 號 仁棧期記 (兼水棉雲紗) 西華 德路一號一二號 公和祥 (皮絲) 法華民國路即 新開河(晉安里口) 天成東號 南市裏馬路二五一 號二五二號(施家街口) 天泰祥裕記 南市裏馬路二一 九至二二二號(吉祥街口) 永生瑞 法華民國路即新開河 (泰新里隔壁) 江大昌 (皮絲) 法華民國路二 一四號(天主堂街東) 江萬昌 (皮絲) 公館馬路二四 號(天主堂街口) 老天生 (杭煙) 法華民國路一 八號一九號(福建路角) 協成興 (西菸) 南市裏馬路二	二四至二六號(新碼頭街 口) 協和成 (西菸) 法華民國路即 新開河二六九至一七一號 密萬泰隆 (兼燭) 南市裏馬路 (王家碼頭南) 怡和成 (皮絲) 民國路新開河 昇記 (煙葉) 老永安街晉安里 三號 林三和 (皮絲) 新永安街三一 號(老永安街口) 林大森 (皮絲) 法華民國路一 九一號一九二號(老永安街 東) 林裕隆 公館馬路三二二號(天 主堂街西) 邱源利潮煙棧 老北門大街德 德里一號 信孚泰 (皮絲) 法華民國路一 九三號一九四號(老永安街 角) 信源泰 (西菸) 法華民國路一 九五號(老永安街口)	厚記義 (煙葉) 永安街同安里 一〇號 春記 (煙葉) 法華民國路晉安 里七號 致中和 (皮絲) 河南路即拋球 場一五四號 益大 南市裏馬路(王家碼頭 街角) 乾坤和 (兼雜貨) 小東門大街 八四至八六號(陸家石橋境) 陳聚豐 南市董家渡路四七號 四八號(董家渡橫街東) 慎昌信 老永安街三三號(新 永安街南) 義源厚 (西菸) 法華民國路即 新開河一六七號一六八號 葆泰 (西菸) 南市外郎家橋大 街(如意街相近) 裘天成 南市萬裕碼頭七九至 八一號 鉅泰 (煙葉) 永安街同安里一 〇號 鼎記 (煙葉) 天主堂街一六號
---	--	---	---

三三三 外國酒

上海啤酒公司 博物院路一七 號 正廣和洋行 (兼保險及汽水) 福州路四號 美康 靜安寺路八六六號 復復初洋酒行 新康路八號 復康 愛多亞路四六號 買愛公司 北四川路六六號 (靶子路南) 瑞大洋行 (兼酒精) 南京路三 號 嘉泰洋行 天主堂街九三號 福勒洋行 四川路A一六號 聚祀 卡德路五七八號半(山 海關路口)	江萬昌 (皮絲) 公館馬路二四 號(天主堂街口) 老天生 (杭煙) 法華民國路一 八號一九號(福建路角) 協成興 (西菸) 南市裏馬路二	信源泰 (西菸) 法華民國路一 九五號(老永安街口)
--	--	-------------------------------

三四 煙

一林豐 (西菸) 法華民國路即 新開河一六二至一六五號 丁瑞泰 南市老白渡街四至七 號	協成興 (西菸) 南市裏馬路二	信源泰 (西菸) 法華民國路一 九五號(老永安街口)
--	-----------------	-------------------------------

德記 (煙葉) 永安街普安里八號	人和雪茄煙廠 開北交通路一號	路 (海寧路口) 廠岳州路 (公平路口)	一號二號 (東百老匯路口) 製造分廠浦東陸家宅 分銷處北四川路一九九六號一九九七號 (天潼路北)
德隆彰北號 (水煙) 法華民國路即新開河一五八號一五九號	三興煙草有限公司 文監師路德興里六七八號	大華煙廠 喇格納路慶平坊六號	中國華成煙草有限公司 發行所雲南路二八二至二八四號
德馨泰 (西菸) 南市裏馬路一六〇號一六一號 (洞庭山街口)	大中煙公司 南京路四九七號四九八號 (山西路即益湯街口)	中和煙草股份有限公司 東有恒路元吉里四三五號	第一廠華成路紫微里四號
賴天生德 (皮絲) 公館馬路六〇號 (與聖街口)	大中煙草公司 東鴨綠路元和坊六五八號 發行所北京路萬安里	中國工商煙草公司 斐倫路壽椿北里二四七號	第二廠華成路紫微里四號
鄭美泰潮煙棧 (兼菠蘿紗夏布) 永安街普安里四號	大有煙草公司 勞合路福祿里二九〇號半	中國大東南煙草公司 敏體尼藤路泰和里	中國福新煙草公司 華成路德順里一號
雙萬茂 五福街五號	大享洋行 公館馬路四二號 (朱葆三路角)	中國永業煙草公司 東百老匯路A五八八至六〇〇號 (公平路東)	中國海員煙草公司 敏體尼藤路新樂里二號
蘇和太 (皮絲) 法華民國路即新開河一六〇號	大和煙草公司 東百老匯路A字一〇八二號	中國協興煙廠 平濟利路桂雲里三至五號	中興煙草有限公司 山東路金壽里三七一號
蘇泰昌 (皮絲) 法華民國路即新開河一六〇號	大東煙草公司 愛多亞路七一五號 (負勒路西) 廠愛多亞路二二九八號	中國昌興煙草公司 梧州路蘭言里	五星煙草公司 威海衛路壽豐里三五〇號
蘇德康 (皮絲) 法華民國路二一三號 (新北門外)	大美煙公司 九江路二號A大英煙公司 蘇州路六號 廠浦東	中國東海煙草公司 愛來格路二七號 (敏體尼藤路口)	公和煙行 北四川路五〇號 (海寧路北)
	大陸煙草公司 發行所北浙江	中國南洋兄弟煙草公司 總公司東西華德路一四四號 發行所天津路 製造廠鄧脫路	友利煙草公司 平濟利路烟福里五號

三五 紙煙雪 茄

永泰元 北四川路 (海寧路北)	二層樓	英美煙公司 蘇州路六號 分銷處寧波路一九一號 (浙江路東)	四六〇號	福和煙公司 南京路二八號 (江西路西) 支店靜安寺路二號 虹口分行百老匯路三號
永泰和煙行 九江路二三三號	永泰棧煙行 河南路即拋球場二〇號 (漢口路角) 分行北四川路六五號 (老靶子路角)	茂和煙行 南京路四五四號 (福建路角)	華興煙草公司 東有恆路順興里八七九號	福昌煙公司 北浙江路八二〇號 (老拉坡橋北)
合成煙公司 塘山路同安里	合衆煙公司 南京路一九號	神州煙草公司 藥房路榮華里一號	萃和煙公司 南京路一二號 (福利公司對面)	德隆煙廠 海寧路二一九四號
同興煙草公司 公館馬路昇平里第五街	安樂煙公司 四川路一二三三號 (中國旅行社對面)	啓華煙草公司 東有恆路底一九七至一九二四號	萃昌申煙行 百老匯路二八五號	寰球煙公司 愛多亞路一八七號 (火輪磨坊街口)
亨司達香煙公司 榆林路七〇號 (福特街口)	利興煙草公司 蓋路一三六四號	惠通煙公司 (兼糖果) 南京路四一八號四一九號	微微煙草公司 敏體尼藤路新樂里三號	興華煙草公司 西門路三讓里九號
沙德煙公司 榆林路二三號 (大連灣路西)	和興煙草公司 海寧路寧安里一八一號一八一二號	華比煙公司 蓋路一九六四號 華生紙煙製造廠 塘山路同安里	匯利煙公司事務所 康騰脫路六七一號六七二號 (戈登路東)	錫源呂宋煙行 河南路即拋球場一三一號一三二號 (南京路南口)
花旗煙公司 四川路四八號	南發煙草公司 廠西門路潤安里 營業部九江路一九號	華昌煙草公司 南成都路新樂里一八三號	新華煙廠 鄧脫路仁吉里五街三八號	錦華煙草公司 四川路一七八號
美國煙葉公司 黃浦灘路一號	華商煙公司 成都路一六號 廠華德路六九號	華盛煙草公司 歐嘉路祥興里	瑞綸煙廠 海寧路松慶里二五五九號	聯華煙草公司 倍開爾路一五四號
	華盛煙草公司 歐嘉路祥興里	萬國煙公司 北京路二六號	擊益呂宋煙廠 開北交通路榮慶里	禮和煙公司 百老匯路A一號 (外白大橋邊)
			寶大煙公司 東百老匯路五九九號六〇〇號	

寶華煙草公司 倍開爾路瑞福里

三六 煙紙

三和新 東西華德路二五〇三號二五〇四號(華記路口)
 大昌永 九江路八六號八七號(湖北路即大新街角)
 大昌祥 浙江路二六九號二七〇號(寧波路南)
 元泰祥 七浦路四七六號四七七號(北福建路口)
 日馨泰 (兼燭) 愛文義路六四號六五號(綠白格路角)
 永和 福州路一七七號(福建路四)
 永盛昌 (代售滬杭南車票) 山西路即益湯街六九號七〇號
 永順裕 恆自邇路五八至六〇號(小菜場相近)
 老同泰 (兼燭) 開北寶山路(寶興里總街斜對面)
 成大 河南路即拋球場三三五

號(寧波路角)
 怡茂永 (兼肥皂) 東西華德路四五一至四五三號(鄧脫路東)
 恆生祥 公館馬路三三九至三三一號(火輪磨坊街角)
 泰興 吳淞路一四二號一四三號(小菜場口)
 姓和泰 老西門內肇嘉路七八二至七八四號
 乾大生 山東路四〇五號(愛多亞路北)
 乾新泰 西華德路(文監師路角)
 通和 吳淞路(天潼路角)
 萃昌泰 南市裏馬路七九號八〇號(新太平街口)
 萃馨 (兼錢莊) 東百老匯路九二七號(華記路口)
 順豐棧 福建路一一三號一一四號(福州路角)
 瑞祥祥 吳淞路一二二四號一二二五號

義和祥興記 南市裏馬路三三二六號三三七號(公義碼頭角)
 萬生德 福建路四七二號四七三號(天津路相近)
 萬恆豐 福建路三四七號三四八號(老開橋南塊)
 福茂祥 河南路即盤盤街一號二號(茅閣橋塊)
 德大生 文監師路五八九九號九〇〇號(北四川路西)

已 農牧類

慈裕豐生農場駐滬辦事處 奧禮和路承德里一五號
 德惠公司 江西路三四號

一一 皮毛皮革

上海熾昌公司 (織製牛皮膠) 泗涇路一一號 工廠西鄉外日暉橋
 久豐 愛多亞路三六二至三六四號(福建路西)
 中國皮件公司 西藏路(新世界隔壁) 分號北四川路一九二〇號
 元記 (牛皮) 南市大碼頭路(裏馬路相近)
 元康 (牛皮) 文監師路四三號(西華德路四)
 元豐恆 (皮毛油骨) 南市裏馬路一二九七至一二九九號(太平街口)
 同和源 天潼路五八六號
 同泰 (牛皮) 南市如意街(大碼頭路南)

同益 (皮革) 南市大碼頭路三四號三五號(裏馬路四)
 江南 (牛皮) 文監師路一六號(西華德路東)
 老永森 (製革廠) 開北虬江路六二七號(王家宅西)
 行昌 (牛皮) 東西華德路六七號六八號(中虹橋東)
 阮才記 (軍裝皮件) 南京路三四九號
 協昌祥號 北四川路天潼路三六九號三七〇號
 協恆慶 (皮毛) 山西路即畫錦里怡益里二號半
 協聚 (皮革) 小東門內四牌樓九四號九五號
 怡隆 (豬皮) 漢鹽路路一一九二號(小菜場對面)
 泳豐 (牛皮兼傘) 新開路一二七號一二八號 西號老西門內肇嘉路三九三號三九四號(閘發里口)
 邵榮興 南市王家碼頭二〇五

號二〇六號(花衣街東)
 金養記 (皮毛兼頭髮) 新橋街振新南里二號
 保泰 南市大碼頭路九二號九三號(裏城瓜街東)
 信誠號 閔行路一七號(西華德路南)
 恒昌成 (牛皮) 江西路七號(廣東路北)
 恆泰 (牛皮) 南市大碼頭路
 恆泰昌 北京路顧家街五一號
 恆順泰 (豬鬃) 海能路五號六號 工廠開北寶山路三三五號
 恆興泰 (兼五金) 乍浦路四八〇號半四八一號半
 美慶皮革公司 齊物浦路七五號(揚州路角)
 晉和 (皮革) 天潼路三五五號
 泰順奎 (翎毛) 山東路即參家園東向仁里三一八號
 益順 (兼葵扇) 南市如意街二九號三〇號(大碼頭路南)

乾大祥 南市裏馬路新泰碼頭一六號
 陸維記 江西路B八號(福州路南)
 隆泰 南市大碼頭路(外城瓜街口)
 新昌 勞合路三五號三六號
 源大製革廠 開北寶山路四三〇號
 源益 南市大碼頭大街一〇六一至一〇八號
 瑞泰祥 (皮革) 西華德路一八九號(南潯路西)
 瑞興敦 南市裏馬路一四四五號一四六號
 義誠源 吳淞路一五三六號
 義豐 (牛皮) 南市大東門外如意街三九號四〇號
 萬泰 南市大碼頭路
 萬祥仁 南市王家碼頭五八號五九號(花衣街東)
 葉茂記 (皮革) 西華德路丁三一號A(南潯路西)

精益製革廠 開北顧家灣一一六號
 廣又新 (鞋料牛皮) 東西華德路七二號七三號(中虹橋東)
 廣生利 (牛皮兼紙料) 天潼路三六七號三八八號(北四川路東) 製革廠江灣路風家橋賊士皮廠
 廣同源 (鞋料牛皮) 西華德路三二八九號(天潼路轉灣匯豐銀行分行對面)
 廣發源 (牛皮兼紅木) 天潼路五八五號(乍浦路角)
 德泰 南市大碼頭路八九號九〇號(外城瓜街西)
 德興 (牛皮) 南市大碼頭路(裏馬路西)
 慶源昌 南市老白渡街一二五號一二六號
 鄭義興 (牛皮兼葵扇) 南市大碼頭路一八三號一八四號(裏馬路四)
 龍華製革廠 西鄉曹家渡

聯益皮件公司 北京路六四號
豐泰 (牛皮兼傘) 新開路二〇
九〇號二〇九一號 (西藏路
西)
繼昌祥 湖北路迎春坊

三 油荳麻

仁和正 (青麻出口) 浙江路北
福興里二八七號
元來 南市大碼頭路 (裏馬路
西)
元裕 南市裏馬路二二三號二
二三號 (吉祥街南)
元裕承記 南市裏馬路一〇四
號一〇五號
公和 南市花衣街吉安里四號
正豐源 南市裏馬路 (東成里
斜對面)
亦來仁 南市洪昇碼頭裏馬路
一四〇號一四一號
同盛茂記 南市裏馬路四六五
至四六九號 (永盛碼頭街口)

協盛水 (兼治坊) 南市裏馬路
二五六號二五七號 (興業里
口)
恆來承 南市棉陽里一三號
恆和 南市楊家渡四二號
恆祥錦 南市老白渡街一〇八
號一〇九號
恆盛泰記 南市裏馬路洞庭山
碼頭一〇七七至一〇七九號
恆源 (兼桐油) 南市豆市街棉
陽里一三號
益盛恆記 南市竹行碼頭興業
里
森記怡麻號 永安街同安里一
二號
盛昌 (治坊兼磁器) 南市裏馬
路一〇九七號一〇九八號
(福美里口)
源來 北號南市耶家橋街 南
號南市萬豫碼頭街 新號南
市三泰碼頭
源來德 大東門外悅來街四五
至四七號

源聚 (兼桐油) 南市裏馬路一
〇三八號一〇三九號 (楊家
渡街口)
義大順 (兼五色麻線球) 南市
大東門外如意街三一至三三
號
德和 南市裏馬路九三九號九
四〇號 (吉祥街口)
四 橡皮
上海橡皮公司 愛多亞路二二
二〇號
大東公司 浙江路六三五號
(九江路南)
平民橡皮廠 福州路二二九至
三〇號 (浙江路口)
協康橡皮行 公館馬路 (八仙
橋口)
明華海記 (修理橡皮) 愛多亞
路一五六號 (重慶路東)
美國橡皮公司 圓明園路二四
號
曹順泰 (兼五金) 海寧路二九

九三號
荷蘭國橡皮公司 博物院路一
七號
陳嘉康橡皮公司 南京路四九
〇號 虹口分行北四川路七
號
慎康 (兼五金) 敏體尼蔭路一
五三至一五五號
慶德公司 開北寶山路四七三
號
鄧祿普橡皮廠 福州路九號
鴻利 (兼五金) 愛文義路一八
九七號一八九八號 (西藏路
角)
寶利修理橡皮公司 亞爾培路
四三號
午藥品類
一 藥
人壽醫藥室 (鏡面散生髮膠
及婦科藥品) 山西路即盆湯
街二二五號 (天津路南)

久和藥材行 南市裏鹹瓜街一
六七號
大生製藥公司 (中國藥材用
西法製造) 南京路一二三號
(山西路即盆湯街口)
大德堂 東西華德路四一〇至
四一二號 (新記浜路東)
中和裕藥材行 南市裏鹹瓜街
一六二號
天吉堂 公館馬路二二〇至二
二二號 (火輪磨坊街西)
天福堂 公館馬路四四四至四
五八號 (自來火行西街西)
天寶堂 浙江路三三八號 (北
京路北)
戈老長房善慶堂 (發兌八卦
牌戈製半夏) 新北門內三牌
樓一〇四號
王大吉 廣東路即寶善街
世德堂 大通路九九九號一〇
〇〇號 (新開路北) 分號新
開路中市
永盛源荷股份有限公司 華德

路麥克利克路八二至八七號
甘葆元 小北門大境路一五三
至一五五號
用必應 (兼廣貨) 廣東路五六
五號五六六號 (山東路口)
同春堂 南京路一六二號一六
三號 (直隸路東)
同壽康 重慶路三五四至三五
六號
同德生 南市豆市街四至六號
(龍德橋南境)
老天成 洋行街二〇號 (閩行
路對面)
老來德 南市豆市街八二號八
三號 (吉祥街口)
老泰山堂 城內福佑路一七
號
老益壽舖記 大東門內太平街
六一號六一二號
余天成 東西華德路二〇一六
號二〇一七號 (兆豐路西)
宋公祠 (陳皮半夏) 興聖街一
三號 (公館馬路南)

宋玉照堂 (秘製金柑半夏與
聖街一三號宋公祠內
宋存德 南市董家渡路二五八
號二五九號 (裏馬路西)
宏達 (飛鶴牌紅丹) 白克路五
六四號五六五號 (成都路口)
宏濟堂 大東門內肇嘉路四四
一號四四二號
延齡堂 西區方斜路七五至七
九號
杏林軒 (廣東丸藥) 河南路一
四九號
杏林春 (廣東藥) 北四川路
(仁智里口)
杏濟堂 (廣東丸散兼廣貨) 漢
口路四一七號四一八號
長春園 (廣東飲片) 北四川路
四號 (武昌路口)
保太和 (廣東丸散膏丹) 總號
河南路四四五號 分號河南
路即棋盤街二二號
保和堂 河南路即拋球場四三
三號 (漢口路南)

姚九康 吳淞路八八九號八九
〇號
姚泰山 大東門內肇嘉路七八
四號
姜衍澤堂發記 小南門外大街
一三七至一三九號
姜衍澤堂藥記 南市小南門街
一五〇號 (外倉橋西) 北號
山東路三五號
胡慶餘堂 北京路四六四號
(福建路四)
衍慶堂 南市裏鹹瓜街一四八
號一四九號 (太平街南)
郁良心堂 老北門內梨園路二
三一至二三三號 (東馬橋境)
北號北山西路三三四號
(東唐家街北)
奚良濟 河南路即棋盤街五二
八號 (廣東路即寶善街南)
徐重道 總號威海衛路三四五
號 第二號南成都路五七〇
號 第三號新開路七二六至
七二八號

泰山堂 北四川路五號六號
(大德路北)
泰山堂 公館馬路三六六至三六八號(自來水行東街東)
益生堂 小東門內方浜路九九號
益和堂 (國貨薄荷錠廣芝館丸藥兼洋貨及雲紗拷綢) 河南路卽棋盤街五一號五一二號
乾泰藥材行 南市老太平街三三號
崔氏辦香廬藥房 (半夏) 山西路卽盆湯街(寧波路角)
集餘慶堂 白克路四二號四三號(西藏路口)
接元堂 (廣東蠟丸) 福州路五七號(河南路西)
祥記藥材行 南市施相公街四五號
陳李濟 (蠟丸) 文監師路四七一號(北四川路西)
鹿芝館 (廣東丸散) 河南路卽

拋球場四二九號
普太和 (廣東丸藥) 河南路卽棋盤街六三號(泗涇路角)
爲德堂 白克路五六六號半
童涵春 小東門內寶帶路卽方浜路五號
童精一堂 公館馬路一七九號(吉祥街西)
舒同齋 福州路二四九至二五一號 南號民國路五三三至五三三號(方浜橋相近)
馮存仁堂 漢口路二八號(外國坎山相近)
黃祥華 (廣東丸散) 河南路四三二號
儒壽齋 (丸散藥酒) 山西路卽書錦里六一號(南京路南)
義和成藥材行 南市裏鹹瓜街一六二號
萬安堂 崇明路七八號七九號(北四川路西)
萬春園 (廣東丸藥) 崇明路二至四號(北四川路口)

藥天德 東西華德路(莊源大街東)
藥樹德 福建路一一〇號(福州路南)
董天頤堂 新開路一五九號一六〇號(新開橋路西)
資德堂 開北寶山路(鴻興坊南)
達仁堂 (京都丸散丹膏) 南京路四〇號(山東路對面)
雷允上 民國路(興聖街角)
壽全齋 東西華德路一一六一至一一八號(新記浜路口)
種德園福記 (廣東丸藥如意油馮了性藥酒著名婦科烏雞白鳳丸) 河南路卽拋球場四三六號(老巡捕房對面)
趙同春堂 河南路四四四六號(福州路北)
趙翰香居 (丸藥) 山西路卽盆湯街二七號(天津路南)
廣生堂 (藥片) 東武昌路九三九號九四〇號

廣芝館 老北門大街八七號(愛多亞路南)
廣福和 (廣東丸散) 九江路一七號(山東路東)
廣濟時 崇明路九八號九九號(北四川路西)
廣濟祥 (廣東丸散) 廣東路卽寶善街六五二號(河南路卽棋盤街東)
德心堂 武昌路一二號(北四川路西)
蔡同德堂 河南路卽拋球場三八八號(天津路南)
鄭福蘭堂 (丸藥) 漢口路二四號(寧平街口)
養和堂 開北寶山路四二號四三號(寶興里總街口)
橘香閣 (廣東丸散藥酒) 山西路卽書錦里五八號(南京路南)
錢存濟 浙江路二七八號(寧波路北)
頤南堂藥局 (丸散藥片) 貴州

濟善藥局 (濟生會藥劑所) 寧波路二二二號(浙江路東)
瀟瀟齋 (廣東丸散膏丹) 河南路卽拋球場四三二號(福州路北)
殿大生 南市裏馬路九五二號九五三號(毛家街南)
蘇存德堂 河南路卽拋球場一八四號(南京路北)
蘇瑞生 (廣東丸散) 福州路一一一號(山東路西)

二 參燕
久康厚記 南市裏鹹瓜街六七號(養真街南)
大成 南市裏鹹瓜街八七號(集水街角)
大美參公司 南京路五福街一九一號
元昌 南市裏鹹瓜街一六三號
四川蜀珍銀耳莊 雲南路會樂里一街二六九號

永昌祥 南市裏鹹瓜街(養真街相近)
立昌成 南市裏鹹瓜街一四四號一四五號(太平街相近)
同協祥 (兼海味) 河南路卽拋球場四〇九號(南京路南)
同昌 南市裏鹹瓜街一〇一號(養真街南)
同懋 河南路卽拋球場三八七號(南京路北)
怡大豐 南市裏鹹瓜街九四號
阜大 南市裏鹹瓜街四至六號(大東門大街北)
阜昌 南市裏鹹瓜街一五一號
恆大 南市裏鹹瓜街一五六號
恆心公司 (兼海味) 廣西路四二八至四三二號
恆隆同記 (兼海味) 大東門內肇嘉路一九號三〇號
美昌花旗參公司 大東門內肇嘉路二四七號
美富 南京路五福街口一九一號

泰和 南市裏鹹瓜街一九號二〇號(施相公街南)
海昌 南市裏鹹瓜街一四號一五號
乾昌 南市裏鹹瓜街八八號
祥泰 南市裏鹹瓜街一七八號(集水街南)
寧康 牛莊路一號(浙江路口)
復昌 河南路卽拋球場一九號
蜀豐銀耳號 愛多亞路一五九號(北新街口)
葆大 南市裏鹹瓜街一八〇號(陸家石橋南)
壽昌 南市裏鹹瓜街一五四號
德大 南市裏鹹瓜街一五至五三號(太平街口)
德裕美國西洋參行 漢口路同安里N二九八號(福建路東)
德潤 南市裏鹹瓜街一〇九至一一一號
潤康 南市裏鹹瓜街一九三號(陸家石橋相近)
養真 南市裏鹹瓜街一〇〇號

三 藥房
豐大 南市裏鹹瓜街九一號(太平街南)
寶昌 南市裏鹹瓜街一〇二號
九福公司 (百餘種藥片) 愛多亞路(大世界對面)
大同春中西藥房 北四川路五號(武昌路口)
大英醫院藥房 北蘇州路一號(外白渡橋地)
大夏化學藥水廠 (臭藥水) 開北中興路後西陸家宅
大姓堂藥房 漢口路二五七號
大陸藥房 河南路卽棋盤街製藥廠文監師路九八七號
大豐工業原料公司 北蘇州路(天后宮橋地)
中央大藥房 東西華德路(光豐路口)
中央國貨製藥有限公司 廣西

路渭水坊二五八號(寧波路角) 中外大藥房 廣東路六九號七〇號(河南路西) 中西大藥房 福州路八五號八六號(山東路東) 分號北四川路(虬江路口) 中法藥房 漢口路一〇七號一〇八號(大新街角) 分號新開路藩園街對面 又西華德路三二六九號 中英大藥房 河南路六二號(福州路角) 中國貫通製藥廠 天津路即北香粉街一九四號(福建路西) 中華製藥公司 (人丹部) 浙江路七七五號(福州路南) 五洲大藥房股份有限公司 福州路五八一至五八三號(河南路轉角) 虹口支店北蘇州路及北四川路靶子路角 公達蘭記大藥房 北四川路一六四五號(靶子路南)	天壽藥房 九江路三三三號(福建路西) 天濟大藥房 福建路一四號(愛多亞路北) 太平洋藥公司 北四川路一一九號(寶興路轉角) 太和大藥房 福州路(山東路) 即麥家園角 日夜大藥房 東新橋街一〇〇號(寶興里口) 且士寶公司 (凡士林) 廣東路二號 世界大藥房 同孚路 北洋正威藥廠 (發行麥精糖 晏膠) 愛而近路善慶里一九二號 四四公司 雲南路青仁里五八九號 永安堂 (虎標萬金油) 北四川路八九號 永明大藥房 北四川路一一四號 光華堂 (兼獲) 福州路五五二號	光華製藥公司 甯北寶興路公興橋 發行所海寧路二七五九號(巡捕房西) 同仁醫藥所 海寧路渭安坊(錫金公所隔壁) 旭昇藥房 西藏路七八號(汕頭路口) 江達治藥廠 四川路二二三號 江蘇藥水廠 小沙渡路五二號(蘇州河邊) 百靈藥社 北海路(雲南路角) 老德記藥房 南京路三一號 伯庸藥房 愛多亞路七〇六號(西藏路角) 何嘉白大藥行 江西路A九號(福州路南) 利濟藥房 南京路三六九號 宏達藥行 (紅丹) 白克路五六一至五五六號(成都路西) 良濟藥房 南京路七九至八一號(山東路即望平街口) 屈臣氏大藥房 南京路一六號	分行河南路即棋盤街八〇號(交通路南) 明達大藥行 九江路大慶里口二三〇號 治胃聖藥廠 平望街樂陽里四三號 法國大藥房 朱葆三路四至六號(愛多亞路南) 信誼大藥房 (德商) 百老匯路一四號 姚佐頓藥房 漢口路二三二號(大舞臺戲館對面) 科發藥房 南京路四〇至四二號 製藥廠華德路八三號 美國大藥房 霞飛路一五五號 美華藥房 河南路即棋盤街五〇三號(泗涇路口) 美濟藥房 南市裏馬路(太平街口) 美龍香藥公司 華德路八〇號 牛八一號牛 英美藥房 南市十六鋪裏馬路一二九〇號(如意里對面)
--	--	--	--

英美普濟藥房 百老匯路二九號 韋廉士醫生藥局 江西路六〇號 振興工業原料製造廠 發行所南京路逢吉里三四〇號 製道廠閘北西北虬江路一九一號 唐拾義父子藥廠 廣西路愛多亞路六八六號 泰和西藥公司 四川路A一三四號 兜安氏西藥公司 江西路七一號(蘇州路南) 勒城大藥房 漢口路二八一號 二八二號(福建路東) 國民藥房 福州路三三七至三三九號(跑馬廳口) 第威德製藥公司 四川路三一號 復旦製藥廠 甯北民立路四一號 魯大和藥房 河南路即棋盤街六三號	華申施大藥房 (即南京路屈臣氏藥房) 南京路一六號 華生牛痘苗公司 (三角牌新鮮牛痘苗) 發行所北江西路安慶里一六六二號 華洋大藥房 漢口路三〇六號三〇七號(山西路西) 華美大藥房 福州路一九九號(山西路即舊錦里口) 華英大藥房 南京路一九〇號 華商亞細亞防疫臭藥水廠 總廠閘北中興路三六三號 總發行所江西路A一號信源行 華瑞新記西藥行 (經理汽巴藥廠出品及有名藥料) 交通路(棋盤街西) 華德大藥房 西華德路一八號(武昌路口) 集成藥房有限公司 南京路P五四號 愛華製藥會社 山東路即望平街七號(福州路口) 愛蘭漢百利公司 廣東路四〇號	新康化學藥水廠 (專製防疫臭水納克脫林伊打擦銅油擦銅水及柏油膏等) 甯北共和新路滬太汽車站北 發行所大通路新康里三七號新康藥房 新華大藥行 交通路一三一號 博愛醫藥社 芝罘路即偷雞橋鼎餘里三號 飲和室公司 (兼地產) 界路一七五號一七六號(北車站郵政局隔壁) 漢達利公司 (兼化妝品) 公館馬路(榮來街口) 福康西藥店 城內肇嘉路四八九至四九一號(虹橋西首三牌樓口) 福華藥房 吉祥街九四號(公館馬路北) 粹華製藥廠 (西法製造華藥) 總發行所南市中華路四四七號 第二發行所漢口路二八號	遠東大藥房 福州路二二六號 二二七號(浙江路西) 履瀛西藥行 蘇州鳴路蔞社里三八號 製藥廠蘇州鳴路六二九號 德利登藥品廠 江西路六〇號 德法藥房 浙江路一六五號(漢口路角) 德惠西藥行 克能海路勤安坊四號 震寰藥廠 (至聖水) 四川路一七九號(青年會南首三和里口) 濟華堂大藥房 (痛瘋骨痛露) 解毒止痛露 雲南路五六四至五六五號 環球藥房 福州路二〇五號 寶威藥行 香港路五號 寶華大藥房 廣東路清和坊沿馬路 寶隆大藥房 靜安寺路五〇號(派克路西)
---	---	--	---

寶羅製藥公司 九江路二三〇號(大慶里口)

末包裝業類

一 打包

大昌 民國路一三六號一三七號(新北門外)
 怡和源打包廠 北蘇州路五二號半(老拉坡橋西)
 美綸公司 騰越路一號
 廣福和(草席打包)江西路五福里B九五號半(北京路相近)
 廣興堆裝號(裝卸輪船貨物)密勒路興業里二二二號二二三號
 廣永昌 江西路五福里二街B九六號
 廣泰 老永安街六四號(公館馬路南)

德興慎記 南市裏馬路七二號(太平里南)

三 麻袋

元和成 南市外鹹瓜街一八九號一九〇號(老太平街南)
 永昌泰 南市楊家渡橫街三五號三六號
 合和祥 江西路三和里一三六號半
 合順泰記 南市楊家渡橫街二七號二八號
 合興晉記 老永安街二九至三一號(新永安街南)
 甬順泰 南市老白渡橫街八四號八五號
 協裕泰 南市裏馬路一四三號一四四號(裏關橋南)
 恆隆泰(兼麻布)民國路一八九號一三〇號(新北門外)
 恆豐 南市老白渡橫街九至一一號

振裕 老永安街一五至一七號(新永安街南)

祥和泰 南市老白渡橫街(大碼頭路角)

祥豐泰 南市老白渡橫街八號九號

順泰成 南市外鹹瓜街一七三號一七四號(天成里對面)

源泰豐永記(兼麻繩麻皮麻布)天主堂街一八至二〇號(永安街口)

萬順 南市十六鋪會館街四九至五一號

德和順 南市裏馬路一〇九九號一一〇〇號

德興祥 南市十六鋪會館街六至八號

鴻昌祥 南市楊家渡橫街二一七號二一八號

鴻泰 新永安街七九至八一號(天主堂街口)

鴻源晉記 民國路二二一號二二二號(天主堂街東)

豐生泰 南市外鹹瓜街二三八號二二九號(大碼頭路北)

四 麻線

中國紗帶廠 辣斐德路(貝勒路四)

恆大泰 南市大東門外大街(花園街口)

勤工線廠 小沙渡路七五號
發行所愛多亞路德和里二一號

增盛麻線紗帶廠 勞神父路五振里二二號

五 造繩

上海造繩總廠 南市高昌廟(望道橋南堍)

沈榮興 南市洞庭山碼頭二六號

協記造繩廠 南市高昌廟(望道橋南堍)

協興公(機製草繩)南市洞庭山碼頭二七號

商務印書館出版

筆記小說

鬼董狐 不著撰人 三角
 清賢紀 明尤 鐘撰 二册 連史 三角
 增廣智囊補 明馮夢龍撰 四角
 說郭 明陶宗儀撰 廿四元
 香祖筆記 清王士禛撰 一角
 池北偶談 清王士禛撰 五角
 增聊齋誌異評註 清蒲松齡撰 八册 一元
 增聊齋誌異新評 清蒲松齡撰 二册
 白話聊齋誌異 江奮經註 八册 二角
 鮪臚 附續編 清鈕 琇撰 六册 四角
 廣陽雜記 清劉獻廷撰 二册
 廣初新志 清張 潮編 二角
 廣初續志 清鄭澍若編 二角
 廣初支志 清王葆心撰 四角
 閱微草堂筆記 清紀 昀撰 五角
 聽雨軒筆記 清清涼道人撰 一角
 茶餘客話 清阮葵生撰 一角

正續子不語 清袁 枚撰 二册 三角
 嘯亭雜錄 附續錄 親王昭棟撰 四角
 履園叢話 清錢 泳撰 二册 三角
 兩般秋雨盦隨筆 清梁紹王撰 四角
 春在堂隨筆 清俞 樾撰 二册
 庸齋筆記 清薛福成撰 二册
 遣愁集 清張貴勝撰 八册 二角
 淞濱瑣話 清王 謫撰 二角
 足夜雨秋燈錄 清宣 鼎撰 三角
 本夜雨秋燈錄 清宣 鼎撰 三角
 夜談隨錄 錢園主人撰 三角
 然犀錄 猛盒老人撰 三册 大角
 秦淮廣記 繆荃孫撰 四册 二角
 畏廬漫錄 林 紆撰 四册 一元
 畏廬瑣記 林 紆撰 四册 四角
 技擊餘聞 林 紆撰 一角
 武俠叢談 冷 風編 二册 六角
 上海閒話 姚公鶴撰 二册 六角

名尺牘

商務印書館出版

范文正公書牘	二册	三角	文信國書牘	三册	四角	
司馬溫公書牘	二册	三角	歸震川書牘	二册	四角	
曾南豐尺牘	一册	一角五分	史忠正尺牘	一册	一角	
歐陽文忠公尺牘	四册	七角	錢牧齋尺牘	三册	五角	
王介甫尺牘	二册	三角五分	姚姬傳尺牘	二册	四角	
蘇東坡尺牘	四册	六角	袁簡齋尺牘	四册	六角	
黃山谷書牘	二册	三角五分	曾文正公尺牘	四册	六角	
胡澹庵尺牘	二册	二角五分	曾文正公家書	附大事記家訓	八册	五角
朱文公書牘	四册	六角	俞曲園尺牘	二册	四角	
呂東萊書牘	二册	三角五分	吳摯甫尺牘	主册	一元六角	
陳止齋尺牘	一册	二角五分	歷代名人書札	二册	四角	
王梅溪尺牘	一册	一角六分	歷代名人書札續編	四册	六角	
陸象山尺牘	四册	六角	歷代名人書札註釋	四册	八角	
陸渭南書牘	二册	三角	歷代名人小簡	二册	二角五分	
張南軒尺牘	二册	三角五分	歷代名人小簡續編	二册	二角	
陳龍川書牘	二册	四角				

上海指南卷七

雜錄

甲 宗教

一 祠廟庵觀

五聖祠 海格路
 宋公祠 興聖街
 李公祠 徐家匯路。祀文華殿大學士謚文忠贈太傅晉封一等侯李鴻章。清光緒二十七年建棟宇宏麗。有園林之勝。文忠銅像在焉。
 徐文定祠 大南門內太卿坊大街。文定。徐光啓之諡也。明崇禎初。以禮部尙書入閣。參機務。從意大利人利瑪竇習天文算法。火器。與意人龍華民鄧玉函羅雅谷修正曆法。我國人之精究中西藝術。自文定始。且篤信天主教。受洗禮。加名保祿。
 袁公祠 西門內淘沙場
 黃仙祠 虬江路順興里內(小菜場口)
 劉公祠 靜安寺路(靜安寺旁) 祀護運江

蘇巡撫江蘇布政使前上海縣知縣劉郁齋

應公祠 城內應公祠路一號
 三官廟 狄思威路中虹橋北
 大王廟 成都路(蘇州河邊新開橋西)
 太陽廟 大統路(金陵路北)
 公輸子廟 新北門內東轅門街硝皮街
 又東有恆路(梧州路口)
 文廟 文廟路
 火神廟 大東門內火神廟街(巡道街西)
 花神廟 高昌廟鎮
 迎春高昌廟 俗呼高昌司廟大南門外復善堂街一二至一四號
 保安司徒廟 俗呼紅廟。以牆紅色也。南京路。朔望香火甚盛。進香者粵人尤多。
 指江廟 閘北指江廟路口
 春申君廟 老北門內穿心路
 城隍廟 新北門內廟多商肆。又有就地設攤者。所售各物。較他處爲廉。譬下星相江

湖寶藝之人亦至多。以是游人甚盛。星期日後。途爲之塞。

夏海廟 昆明路(茂海路口)亦曰下海廟。卽義王廟。清乾隆朝建。嘉慶朝重修。成豐朝增拓之。光緒朝建前後殿。新定虹口租界章程。工部局願不收捐。虹口各廟之一也。
 海神廟 襄馬路三〇二號卽豐記碼頭
 財神廟 南市小九華(王家碼頭西) 又
 麥根路(柵板廠新橋南)
 高昌司廟 南市復善堂街(跨龍路口)
 高廊廟 華德路高廊橋(爾路底)
 淡井廟 西愛成斯路(金神父路西)廟前有二井水淡。故名。
 陳涇廟 徐家匯路六九二號
 陸家香廟 東西華德路(三福里口) 又
 共和路四〇六號(恆豐路東)
 都土地廟 閘北長安路(廣肇路角)
 都天廟 閘北中山路(大統路西)

鄂王廟 城隍廟東轅門口
魯班廟(粵人建) 狄思威路(中虹橋北)
龍王廟 大東門外豆市街二號
瞿真人廟 西門外瞿真人廟路(常州八邑會館西)
關帝廟 西門內肇嘉路(孔家街東) 又華盛路一四號一五號(恆通路北)
又白克路六號(西藏路口)
藥王廟 大東門內藥局街
三昧菴 南市復善堂街(佛閣街東)
大悲菴 南市滙軍營路(裏馬路南)
白衣庵 老北門內
佛靈菴 開北虬江路三三五三號(宋公園路西)
汲靜保福菴 太陽廟路
青龍庵 城內青蓮菴路
定心菴 開北民德路八六號(永興路南)
兩華菴 開北天同路四八號(胡家木橋西)
致思菴 南市油車街五號(如意街西)
洪慈菴 塘山路底
淨土菴 開北寶山路存仁里(虬江路南)廟前有精舍素饌頗佳

紫竹庵 肇周路(萬生橋北) 又大統路發祥里
報德菴 開北殿家閣路(指江廟路口)
智林園若 開北寶山路一二六〇號(橫浜橋東)
菩提庵 具稀鑿路二七號(巨額達路南)
華嚴菴 大南門
萬福菴 大統路(金陵路北)
壽聖菴 貴州路(北京路角)始於清咸豐末同治光緒兩次增拓今多假其地以開喪
福田庵 福田庵路
樂善菴 中山路(止園路西)
蓮華菴 元芳路三七一號(東有恆路口)
寶雲菴 小沙渡路北段(勞動生路北)海上白雲觀 西門外西林庵路清光緒八年建初名雷祖殿十四年領道藏經遼京師白雲觀例定為十方叢林築藏經閣十六年建三清觀 又於民國十六年分設下院於敏體尼薩路新樂里四號觀之眷饌頗著名
清虛觀 愛多亞路八四二號(西藏路口)
大佛殿鎮海禪寺 西區大佛殿一號

元通寺 東鴨綠路底
天寧寺 海格路四六四號
天壽寺 唐東家街(北河南路西)
太平寺 閘路(龍江路口)
心安寺 通州路八八九號(小菜場北)
心安靜寺 通州路三二九號
永壽寺 會文路(中山路北)
玉佛禪寺 麥根路(新開路北) 又板棚路二八〇號(戈登路口)
白雲寺 七浦路(北河南路西)
西林禪寺 西林路一五二號
法華寺 法華鎮清同治七年修山門十三
年重建滿月庵
法藏寺 唐家灣(慈園對面)
南京臥佛寺下院 愛文義路(小菜場西聯珠里口)
能仁禪寺 廈門路二七六號(浙江路西)
留雲禪寺 大南門外陸家浜清光緒二年浙僧顯振創建初稱海潮寺下院僅茅屋五椽其徒密運先後購地與築請領藏經改今名 僧常二百以上扁額書畫多人題詠
高明寺 山海關路三九七號三九八號

高明講寺下院 七浦路松同里
乾鎮寺 卽陸家香廟共和路(恆豐路東)
國恩禪寺 維爾家路(愛來格路角)清光緒中建有大雄寶殿十五殿鐘樓
崇寧禪寺(卽武聖宮) 城內火腿街八號
接引禪寺 西區中華路七四九號
清涼寺下院 愛文義路二八〇號(派克路東)院之素饌亦頗著
陀龍壽寺下院 西區方斜路一一二號
(斜橋北)
普濟禪寺 平濟利路(辣斐德路南)
雲棲寺 重慶路(大沽路對面)
雲寶寺 東有恆路
極樂寺 新店家街(七浦路南) 又開北永興路(會文路西)
雲峯禪寺 青島路(梅白格路東)
新玉佛寺 貝勒路文安坊一〇號(天文台路南)
圓教寺 成都路(大沽路南)
萬壽禪寺 南市裏馬路一二二號
聖仁寺 長浜路(孟納拉路相近)
聖仙寺 愛多亞路(淡水路口)
慈雲禪寺 城內沉香閣路二一號

福德寺 廣蘇路(廣肇山莊對面)
廣福寺 老北門內廣福寺路
靜安寺 靜安寺路西段(極司非而路口)初在滙濱吳亦舟中建號重圓寺唐更名永泰禪院宋祥符初改今額嘉定間遷此寺有雲漢昭回之閣久廢晉建興元年有兩石像浮於江吳縣人朱膺迎置於寺其背有銘蓋七佛中之二也後遷像於吳門開元寺越六年漁者又獲二石像於沙際因以為石像供具又有古楹二今皆不存寺有綠雲洞為元僧壽寧棲息之所今不可考寺前有湧泉一名天下第六泉晝夜沸騰俗稱海眼因鑿石為井作亭其上後亭廢井湮於港故有沸井浜後浜為平陸而泉仍不涸清乾隆四十三年巡道盛保重鑿石築亭名曰應天湧泉今亭又廢泉沸如故周圍以石欄護之
龍華寺 龍華鎮距滙杭鐵路之龍華站不遠始於吳赤烏十年清同治朝建大悲閣領藏經光緒朝建大雄寶殿金剛殿三聖殿彌勒殿伽藍殿觀音殿祖師殿地藏殿五百羅漢堂三聖殿星宿殿及鐘鼓樓方丈室客堂齋堂寺有古龍華塔三國吳西

竺康僧會精修祈請得五色舍利吳主權命建塔表之黃巢之亂燬焉宋太平興國二年吳越忠懿王重建年久剝蝕中華民國十年重修之寺前有龍井一清一濁
靈山寺 大南門外復善堂街(跨龍路東)觀音寺 望道街二五號 又大沽路九一號九一二號
三官堂 曹家渡 又南市外鹹瓜街(三官堂街對面) 又華詔路
大聖觀音堂 中山路(止園路西)
送子觀音堂 愛文義路(哈同路口)
猛將堂 猛將街一〇四九號(吳淞路西)
陸家觀音堂 福照路八二號(重慶路西)
復善堂 南市復善堂街八五號
普陀山報本堂分院 天津路三二六號(貴州路東)滬人假此以開喪者頗多
大悲殿 東西華德路日新里
地母殿 霞飛路(金神父路口)
茅山殿 西區中華路七四一號
軒轅殿 新北門內東轅門街疇皮街
上海道院 巨額達路一三九號(貝爾鑾路相近)
安潤道院 南市新街七九號

三味禪院 大南門外復善堂街
 西林禪院 西門外西林庵路
 宋濟公佛院 龍華
 武聖禪院 孟德蘭路(重慶路口)
 茅山下院 東西華德路謙吉里
 晏公禪院 白爾路一三六號(平濟利路東)
 送子禪院 老蘭街(北福建路東)
 萬壽禪院 南市小南門外裏馬路
 廣福院 裏馬路五七一號
 蓬萊道院 法華民國路四八三號
 懷珠道院 南市老白渡街
 靈山禪院 大南門外復善堂街(桑園西)
 清同治五年建光緒二十年拓之
 觀音禪院 虬江路一八五號(共和路西)
 三元宮 武昌路(乍浦路東) 又狄思威路
 天后宮 北河南路(鐵大橋北塊) 清光緒九年與出使大臣行轅同建 又南市陳家橋
 水仙宮 大東門內道前街
 玉皇宮下院 開北談家橋新營盤西童家浜民國十三年春建蘇州上方山分設

武聖宮 南市老太平街(外鹹瓜街西)
 武聖行宮 山東路即帶鈞橋三八四號
 桐柏宮下院 白來尼蒙馬浪路景益里一號(望志路南)
 倉聖宮 城內淨土街五九號
 龍圖閣 會文路(虬江路北)
 觀音閣 華德路底引翔港
 紫竹禪林 南市營盤街(半淞園隔壁)

一一 教堂

大美國女公會 西門外西林庵路
 大禮拜堂 九江路(江西路西)
 女公會福音堂 西門外西林庵路
 中華聖公會 辣斐德路四二三號(薩坡賽路東) 又開北天同路(狄思威路東)
 中華基督教耶穌堂 巨潑來斯路(善鐘路西)
 天安堂 山東路即麥家圈A一號
 天樂堂 岳州路三五五號(兆豐路角)
 內地會 吳淞路九號(文監師路北)
 全備福音堂 中山路三六八至三七〇號
 安息浸會堂 斜橋
 貳式堂 寧興街二六二號(八仙橋街角)

自立長老會堂 開北寶通路
 思慕堂 北四川路新美華書館
 宣道會 北四川路守真中學
 苦力車夫福音會 新民路(天統路東)
 美國女公會學道院 西門外麗園路(斜橋南)
 眞神堂 海寧路
 浸會堂 法華民國路(火輪磨坊街西)
 浸禮堂 徐家匯路三號(蘆維鷲路西)
 救主堂 狄思威路
 神召會 平涼路(綉明路口)
 基督教復臨安息會 靶子路三五號(吳淞路西)
 清心堂 大南門外
 景林堂 崑山路東吳第二中學
 新天安堂 蘇州路乍浦路橋塊
 聖公會 閔行路(西華德路角)
 聖公會天恩堂 西門內石駁岸
 聖彼得堂 愛文義路五號(小菜場對面)
 聖保羅堂 望平街外國坟山
 聖潔教會 開北華康路二六六至二七〇號(海昌路北)
 監理會基督教堂 開北大統路八四〇號

(共和路北)

滬北浸會堂 寶山路(義品里對面)
 福音堂 城內三牌樓街九五號
 禪文堂 西門外
 福建三一堂 寶興路順大里
 廣東中華基督教會 北四川路(橫浜橋北)
 慕爾堂 雲南路(漢口路角)
 嶺東中華基督教會 川公路三七號(北四川路北)
 禧年堂 兆豐路
 懷恩堂 寶興路(北四川路西)
 天主堂 董家渡大街
 天主堂 天主堂街(公館馬路南)
 天主堂 開北鴻興路
 天主堂 東百老匯路(元芳路口)
 天主堂 南溇路二一號
 天主堂 梧桐路二六號
 回回教堂 浙江路廣東路南一號
 清真寺 穿心路(侯家浜路西)
 清真寺 南市草鞋灣(大王廟街口)
 清真西寺 城內西倉橋街
 清真別墅 徐家匯路(亞爾培路角)

猶太教會 西華德路(閔行路東)
 印度禮拜堂 寶興路(北四川路西)
 俄國禮拜堂 寶山路(橫浜橋北)

乙 名勝古蹟

黃浦 在縣東相傳楚春申君黃歇所鑿。故名或云浦底有六泉味甘冽如揚子江之中冷泉浦水自詹家匯東流入縣境過閘行鎮至鄒家寺折而北俗呼長十八里又北至龍華港迤東北繞上海城合吳淞江又折而東至西瀆又折而北至界浜西北至老鸞嘴又東北入於海。

滬濱 在縣北十里吳郡志曰松江東瀉海曰滬海亦曰滬濱梁簡文帝吳郡石像銘曰吳郡縣界松下之下號曰滬濱凡水獨流入海謂之濱今江浦合流入海不復成濱矣而滬濱之名尚沿其舊。

滬城八景 曰海天旭日黃浦秋濤龍華晚鐘吳淞煙雨石梁夜月野渡乘霞風樓暹眺江亭露雪

露香池石 在縣城北明道州守顧名儒築萬竹山居於此弟名世關其東曠地穿池

得一石有趙文敏手篆露香池三字因以名園石今無存

玉玲龍石 在豫園高二三丈或謂宣和年物左右輔以兩石亦俱透漏客滬集云有飛駿二字鐫其額今僅見玉華二字明潘允端爲築玉華堂

五老峰 在豫園後門左五石巒峻亦入奇品澤園紀聞云是王氏素園物如大士奎宿寒山拾得等狀今存其一

古鳴鶴橋 北橋鎮即北橋相傳爲晉陸機放鶴處

瓶山 北橋鎮相傳晉袁松橋軍於此酒馨聚瓶爲山故名今山猶存畝許高尋丈旁建道院

黃歇渡 北亭鄉即黃渡相傳春申君於此渡江

虞姬墩 在城西二十五里蘇州河旁俗稱野雞墩相傳楚王項羽之虞姬葬此其旁有渡曰野雞墩渡沈學淵詩漢殿秋風雌雄啼江東坏土拜虞兮項劉不是爭墩客誰把墩名誤野雞

孝子顯敬墓 舊縣西
 蘇烈女墓 西門外斜橋東塊

丙 報章

一 日報 通信社附

馬加禮紀念碑 外擺渡橋堍公園中

明沈滋墓 愷自遷路(李純路西)
宋教仁墓 宋公園路宋園。園有宋之石像。
秦家莊 曹家渡
節孝坊 霞飛路即昔之尙賢堂也。
談尙承元聘祝氏坊 談家橋
卜羅德銅像 公館馬路北捕房(即大自鳴鐘捕房)內。卜爲法水師提督。以會剿粵寇陣亡。
巴夏禮銅像 黃浦灘路(南京路口)巴督爲駐滬英領事。後擢駐華公使。
赫德銅像 黃浦灘路江海關門前。赫初爲上海稅務司。後爲總稅務司。
盛宣懷銅像 徐家匯南洋大學。校爲盛所創設。
楊斯盛銅像 在浦東六里橋浦東中學校。
楊基 楊爲創設浦東中學者也。
葉澄衷銅像 塘山路澄衷學校。校爲葉所創設。
曾少卿銅像 西門外斜橋南上海貧兒院。
歐洲休戰和平女神像 外洋涇橋。
盧公子嘉政績碑 閘北交通路(中山路口)。
常勝將軍紀念碑 黃浦灘路

上海俄文生活日報 New Shanghai Life 仁記路三五號

上海泰晤士報 The Shanghai Times 愛多亞路三二號(四川路西)

上海晚報 山東路即望平街七號

上海灘報 東有恒路(梧州路口)

上海商情通訊社 浙江路德興里四一一號

大中國通訊社 葛羅路一〇號(愷自遷路北)

大報 雲南路青仁里五七號

大世界報 愛多亞路即西新橋大世界內二層樓上

大浦東報 江西路吉慶里

大陸報 The China Press, Inc. 九江路一四號

大晚報 The Evening News 北京路

四五號(四川路口)

大華通信社 漢口路兆福里四〇九號(河南路西)

小日報 山東路即望平街七號

中央日報 山東路即望平街九五號(福州路角)

中外大事彙報 東新橋街二九號

中國晚報 南京路日新里二三八號(浙江路東)

中國新聞社 本埠新聞部南京路日新里二四二號 各省新聞部霞飛路銘德北里八號

中華日報 山東路即望平街一六五號

中華民國貨日報 菜市路三裕里七號

公平通信社 蒲柏路四六八號(打鐵浜西)

文匯報 Shanghai Mercury, Ltd. 江西路四〇號(南京路口)

民國日報 山東路即望平街

民衆日報 山東路即望平街

申報 漢口路(山東路即望平街角)

正論通信社 山東路即望平街一五九號

先施樂園日報 南京路(浙江路口)

字林西報 North-China Daily News and Herald, Ltd. 黃浦灘路一七號

東南晚報 福州路(山東路即望平街口)東方通訊社 靶子路二二二號(北四川路四)

東南通訊社 山東路即望平街七號

金融日報 北海路六三號

金融商業報 Finance and Commerce (Owned by Far Eastern Publications, Ltd.) 九江路六號

時報 山東路六號A

時事新報 山東路即望平街一六二號

海天通訊社 山東路源泰里三九八號

商報 福州路(望平街口)

國聞通訊社 漢口路二二號

晶報 山東路即望平街一六一號

華文滬報 北山西路德安里五七號

新游戲報 廣西路永安坊一號半

新聞通信社 山東路即麥家圈A一號

新聞報 漢口路一九號(山東路即望平街東)

新聲通訊社 貴州路六號(寧波路北)

新寶山報 閘北海寧路天保里二街

路透社 Reuters, Limited 愛多亞路四號

遠東通信社 靜安寺路退省里一七號

聯合通信社 浙江路渭水坊五七號

羅西英文滬報 The Newspaper and Publishing Co. "Russia" 蓬路四七號

二 雜誌

一般 望平街開明書店

上海生活 東西華德路二七七號

上海畫報 山東路七號

上海漫畫周刊 望平街二五八號

上海總商會商業月報 北河南路上海總商會

大亞雜誌 四川路一三四號聯洋發刊社

小朋友 福州路中華書局

小朋友畫報 福州路中華書局

小說月報 河南路即棋盤街商務印書館

小說世界 河南路即棋盤街商務印書館

女青年會月報 乍浦路景林廬女青年協會

工商新聞 山東路即望平街A一號

工程 江西路B四三號中國工程學會

中西醫學報 梅白格路一一一號醫學書局

中國公論 勞動生路致和里二一號

中國美術雜誌 愛多亞路二五號(天主堂街相近)

中國養雜雜誌 江灣周家宅三三號中國養雜學社

中國醫藥月刊 四川路一三四號聯洋發刊社

中華英文週報 福州路中華書局

中華教育界 福州路中華書局

今日之中國 福州路泰東書局

化學藥業雜誌 九江路C一號

天鵬畫報 河南路一八三號

太陽月刊 北四川路春野書店(虬江路北)

少年 河南路即棋盤街商務印書館

少年中國 福州路棋盤街角中華書局

心靈雜誌 北四川路厚德里二號中國心靈研究會內(大德里對面)

文化批判月刊 北四川路麥拿里四一號創造社

文學週報 望平街開明書店
毋忘 山東路一六一號毋忘社
白露 福州路泰東書局
世界畫報 南京路生生美術公司(巡捕房隔壁)
世界學會特刊 博物院路二〇號
北京大學月刊 河南路即棋盤街商務印書館
北新半月刊 棋盤街北新書局
平民月刊 圓明園路二三號
史學與地理 河南路即棋盤街商務印書館
民鐸雜誌 河南路即棋盤街商務印書館
生活 辣斐德路四四號
生路 交通路新學會社
再造旬刊 棋盤街民智書局福州路現代書局望平街民衆日報館
各省商會聯合會特刊 天后宮橋北塊總商會商業月報社
自然界 河南路即棋盤街商務印書館
汎報 北四川路良友公司
沈鐘半月刊 棋盤街北新書局
良友月報 北四川路良友印刷公司

兒童世界 河南路即棋盤街商務印書館
兒童教育畫 河南路即棋盤街商務印書館
兒童畫報 河南路即棋盤街商務印書館
東方雜誌 河南路即棋盤街商務印書館
玩具月刊 戈登路六〇八號
青年友雜誌 圓明園路二三號
青年進步 博物院路二〇號青年協會
拒毒月刊 香港路四號中華民國拒毒會
社會醫報 新開路二一三八號
保險與儲蓄 北京路根德里二六〇號
科學 滬杭車站北大同大學
美育雜誌 河南路即棋盤街商務印書館
英文評論報 江西路A三九號中國英文評論報館
英語週刊 河南路即棋盤街商務印書館
旅行雜誌 四川路一四號中國旅行社
時光月報 靶子路(吳淞路西)
格言叢輯 山西路德安里四街
泰東月刊 福州路泰東書局
海潮音 靜安寺路一五二號法苑
留美學生季報 河南路即棋盤街商務印書館

留英學報 河南路即棋盤街商務印書館
眞美善 靜安寺路一二二號眞美善書店
航業機務西報 黃浦灘路一七號
婦女旬刊 南京路陳嘉庚公司江西路香港國民銀行
婦女雜誌 河南路即棋盤街商務印書館
商旅友報 四川路一三四號聯洋登刊社
商務週報 仁記路二五號
商業雜誌 辣斐德路成裕里七號
國民公論 狄思威路七七七號
國貨月刊 山東路即望平街二六七號
國貨介紹彙報 吳淞路底
國聞畫報 山東路德興坊
國學論叢 河南路即棋盤街商務印書館
密勒氏評論報 The China Weekly Review 愛多亞路四號七層樓
崇德醫藥月刊 麥根路崇德醫科大學
康健報 福州路中和里
教育與職業 辣斐德路中華職業教育社
教育雜誌 河南路即棋盤街商務印書館
教務雜誌 圓明園路二三號
紫羅蘭 福州路大東書局
通問報 北四川路一三五號

博物學雜誌 河南路即棋盤街商務印書館
勞合週報 江西路四一號
華商紗廠聯合會季刊 愛多亞路五〇號
華商聯合會
華國月刊 新開路池浜橋西首福康里六〇四號
華僑努力 紫來街三六號
喚羣特刊 北四川路橫浜橋下喚羣書報社
新女性 望平街開明書店
新文化 棋盤街美的書店
新月月刊 望平街新月書店
新生命 霞飛路霞飛坊一九號
新評論 江西路吉慶里七號
新農報 天潼路清雲里二六號新農報社
愛國月報 阿拉白司脫路洽興里A二三六號
獅吼月刊 福州路光華書局
農學雜誌 河南路即棋盤街商務印書館
道路月刊 霞飛路二九九號中華全國道路建設協會
電光雜誌 聖母院路二號(巨額達路北)

電影報 老北門內穿心街八七號小電影研究社
影友報 山東路即麥家園A一號工商友誼會總部內
福幼報 施高塔路三五號
語絲 棋盤街北新書局
遠東時報 Far Eastern Review 仁記路一六號
遠東機務年刊 Far East Manual 仁記路一六號遠東時報館
銀行週報 香港路四號銀行公會
銀星電影雜誌 北四川路良友公司
廣東浸信會美門月報 白保羅路廣東浸信會青報部
德華醫學雜誌 梅白格路一二二號
學生 河南路即棋盤街商務印書館
學生文藝叢刊 福州路大東書局
學藝 河南路即棋盤街商務印書館
學街 福州路中華書局
興華報 圓明園路二三號興華報館
衛生月刊 福州路世界書局 北京路四四號廣學書局
錢業月報 寧波路九〇號(隆慶里口上

海錢業公會樓上)
蕃薇 愛多亞路(火輪磨坊街轉角)
禮拜六 山東路A一號工商新聞報館
藍燈雜誌 Blue Lantern Magazine 仁記路二五號
醫界春秋 雲南路安康里二二七號醫界春秋社
醫藥新聞 薩坡賽路豐裕里四一號
藝術界周刊 北四川路良友公司
證道學會月刊 大南門西黃家街三號證道學會
勸用國貨報 北四川路橫浜橋下順盛里
體育世界 北四川路良友公司
體育與衛生 河南路即棋盤街商務印書館
Leaders of Commerce Industry and Thought in China 圓明園路六號
中醫
丁方模(眼科) 北京路德豐里四五三三號

丁仲英 福州路中和里八四號
 丁光辰 (兒婦外科) 北河南路洪福里四四號
 丁寬成 (外科) 華成路同康里三五號
 (方浜橋北)
 丁涵仁 派克路登賢里一九號
 丁濟萬 白克路人和里一八號
 毛玉書 (痧痘兒科) 南京路大慶里三街一九五號
 王一仁 (內外科) 西門內莊家橋路 又漢口路望平街東首
 王子平 (傷科) 城內肇嘉路
 王松山 (推拿) 愛文義路口植蔭坊一九〇九號
 王問樞 (同子亦樞女科) 漢口路二二二號半 (跑馬廳口)
 王景華 (傷寒女科) 福州路振華旅館隔壁同興里二八八號
 王蓮初 (傷科) 河南路即地球場三二九號源號內
 史竹峯 (外科) 南京路民豐里二五三號半
 平作舟 北浙江路承吉里八九四號 又

寧波路渭水坊正誼社
 朱子雲 周家嘴路三一五一號 (兆豐路西)
 朱少甫 愛多亞路福昌里六〇八號
 朱少坡 (內科) 淡水路朱衣里
 朱孟義 (兒科) 痧痘) 貴州路六號
 朱南山 (內外科) 開封路同興里四八三號
 朱星江 (痧痘兒科) 老北門內和尙浜且華路
 朱祥蓀 北海路吉慶坊三號
 老宋家 (女科) 浙江路南福興里二五六號
 江茂遠 北京路新慶餘里四四八號
 何鐵珊 北京路鴻興里八七三號
 余伯陶 九江路二二三號
 余繼鴻 (內外科) 西門內石皮街亦仁里一號
 吳克潛 赫德路南正明里二〇號
 吳菊舫 (內外科) 漢口路三七二號 (外國坎山對面)
 吳愛人 (傷科) 廈門路宏安里二三七號
 吳潛修 新開路辛家花園西甄慶里一〇

七五號半
 吳翰臣 (內外科) 海寧路泰來里一五〇九號
 呂子珊 (同子孟卿眼科) 寧波路中旺街二〇三號
 宋伯寅 (內科) 婦科) 中泥城橋咸德里三〇九號
 李海石 北成都路口白克路久興里
 杜述齋 雲南路寶樂里三街二八〇號
 沈仲芳 (幼科) 南京路餘興里五八四號
 沈伯講 (傷寒女科) 九江路陶米里一八分診所兆豐路大德里三九九號
 沈希聖 (推拿) 北京路顧家街鍾秀里七二號
 又南市董家渡永安里七號
 沈佩德女士 (針科) 漢口路六九號 (福建路東)
 沈清周 寧波路渭水坊二五七號
 沈葆如 (兒科) 東新橋街餘順里七號
 沈綬臣 (痧痘兒科) 芝罘路六一號 (勞合路北)
 沈鄭浩 靜安寺路華安保險公司東隔壁街內九七號
 沙少堂 民國路民國里三號

周志賢 白克路祥康里八八六號 漢口路望平街一六六號
 周運舫 廈門路一六三號 (貴州路東)
 周鏡山 愛文義路小榮場東首承德坊
 林屋山人 雲南路育仁里五七七號
 金百川 福州路福華里B五五號
 俞子仙 (眼科) 浙江路南福興里二六〇號
 俞憲章 (內科) 北京路鴻生里一三九號
 俞靜山 南京路大慶里西二街一〇九號
 哈受百 (內外科) 新北門內梨園路 (北石皮街口)
 姚菊亭 (內外喉科) 浙江路東昇里八七九號
 姚欽如 山海關路瑞議里二三四號 又寶波路五福街底安樂里祥泰新絲號
 胡益堂 (眼科) 喇格納路六合里一號 (萃豐當西)
 胡敬之 (外科) 葛羅路七四號 (霞飛路南)
 范小齡 漢口路西畫錦里四〇七號
 倪銘三 (內外幼科) 北浙江路和康里五街第一家

凌永言 廈門洪德里四八四號
 夏小洲 高昌廟雙道園吳興里
 夏滄洲 (內外科) 西門內大街公饒里第一家
 夏應堂 (內外科) 老北門內梨園公所對門
 奚觀水 (外科) 芝罘路七號 (偷雞橋西)
 徐小圃 (兒科) 武昌路春暉里五二四號
 徐少圃 (幼科) 元芳路寶仁里第一家
 徐相宸 北京路鴻興里八七八號
 徐浣仙女士 (兒科) 提籃橋桃源里一四四三號
 徐橋香 (內外咽喉科) 北山西路順慶里一街
 徐新蓀 南京路集益里九九號半
 徐麗洲 (痧痘幼科) 北福建路五四一號 (老開橋北)
 殷受田 (兒科) 老北門南香花橋三九至四一號
 殷震賢 (傷科) 白克路永年里四七五號
 祝味菊 愛多亞路尚賢堂對面三多里街內
 秦頌堯 小南門外小九華前菓倉橋街五

四號 又南京路餘興里五二三號
 秦鶴仁 (內外科) 老北門內侯家浜路一〇二號 廟前路北
 馬文耀 (內外喉科) 海寧路二七一九號 (南高第里對面)
 喇丹甫 愷自邇路芝蘭坊一二號
 葉仰峯 (內外科) 福建路陶朱里一八七號
 葉鳳初 北京路鴻興里八七六號
 張仁甫 (瘋科) 東西華德路善生里
 張百銘 南京路南香粉街永吉里
 張伯照 (內外婦幼科) 雲南路安康里二二七號
 張杏園 (內科) 公館馬路寶興里三號
 張星若 (內科) 愛文義路二〇二〇號
 (派克路東清涼寺下院對面)
 張炳焜 (內外科) 北四川路仁智里四七號
 張景初 西藏路大慶里一一四號
 張鈞堂 (內外科) 北京路財神街福德里一〇六六號
 張慎夫 (瘋科) 北京路餘蔭里四二五號
 張樂天 (內科) 貝勒路義和里三號

曹亦倉 (內科) 浙江路東界里八七一號
 畢雲門 愛而近路同發里八二號
 章巨聲 寶山路寶山里
 莊壽田 (眼科) 南京路大慶里一〇〇號
 許壽如 山海關路東首仁濟里口一〇號
 郭伯良 北山西路泰安里二街
 陳少洪 (傷科) 北四川路仁智里二街二三號
 陳玉銘 北河南路景興里六七九號
 陳步丹 城內舊校場四首五號
 陳道行 (眼科) 南京路大慶里一〇一號
 陳漱庵 海寧路天保里二街
 陳容妨 克能海路存厚里二八號
 陳潛武 (男婦科) 浙江路貽德里四二〇號
 陶一青 海寧路順豐里一三七四號
 陶可箴 (內外科) 新北門內梨園路峻德里
 陸士謨 (同子清邊) 汕頭路二三號(西藏路口)
 陸挺芝 (外科) 東廣家街悅來坊一街
 陸基康 (外科) 文監師路四六七號(北四川路西)

傅雅言 (傷寒外科) 漢口路兆福里四〇六號
 又南市豆市街和泰豆行
 譚鐵樵 雲南路會樂里二七八號
 景成椿 (兒科) 北山西路德安里一街
 盛婉模 (婦科兒科) 麥根路福星里四三號
 程少卿 (眼科) 漢口路德和製藥公司內
 程瑞卿 (瘡門咽喉外科) 愛而近路善慶里
 程繼安 (外科) 愛文義路眉壽里五〇號
 華錫齡 (內外科) 北四川路西崇福里二四號
 賀翠珍女士 (產科) 文監師路九九七號
 馮承祖 雲南路育仁里
 黃自雄 北四川路底求志里九六八號
 又北京路九六號中央信託公司二樓五定公司內
 黃仰選 西門內肇嘉路長吉里(淘沙場路口)
 黃海山 (推拿) 愛文義路五四號(派克路西)
 黃晴川 (幼婦科) 北四川路清雲里一二五號

黃筱堂 (內科) 東西華德寶華里
 黃葆良 北四川路崇業里
 黃鴻舫 雲南路九四號(牛莊路北)
 黃體仁 (內外科) 民國路方浜橋北銀河里一號
 楊文鳳 (推拿) 貴州路蓬吉里三四一號
 楊好古 (辰州符) 南京路蓬吉里三四一號(貴州路口)
 楊恭甫 威海衛路同孚路口瑞興里三九一號
 楊頌德 (眼科) 東西華德路瑞慶里一八一號
 楊靜山 北四川路厚德里
 萬一清 浙江路均安里四〇二號
 葉鑑清 (內科) 浙江路貽德里一一一號
 葛子詒 (內科) 特嶺路八七號(派克路東)
 廖伯良 西門路一六五號(西成里口)
 壽椿仿 (內科) 北四川路仁智里一六一號
 趙書田 皮少耐路三元坊一〇號
 端伯馨 北浙江路寧康里三五八號
 劉民叔 霞飛路花園里二八七號

劉景山 北福建路四號
 劉福彪 (傷科) 天文台路玉振里一九號
 劉寶珊 北四川路厚德里
 潘天龍 海寧路恆善里一街一四號
 潘海峯 (內外科) 浙江路北福興里二二七號
 蔡幼笙 (女科) 東西華德路積善里二四九二號
 蔡香蕙 (女科) 北京路老開老街三七八號
 蔡濟平 新開路辛家花園寶慶里七一五號
 蔣奇滄 福建路景和里
 談幹臣 南市新碼頭街四九號
 鄭也涵 (內外科) 皮少耐路文元坊二街
 毛宅
 鄭雪塘 (內科) 寧波路二八〇號
 鄭燕山 (女科) 北京路鴻興里八七九號
 錢福卿 (推拿) 法租界寧波路二四號
 (自來火行西街角)
 錢龍章 山東路即參家園昇陽樓上
 龍天寶 北江路大富里前五〇號
 薛逸山 (內科) 漢口路美仁里三〇六號

謝利恆 (內外科) 北浙江路寧康里三七九號
 鍾子範 霞飛路寶康里四四號
 戴伯良 (瘋科) 北京路富潤里四街(貴州路口壽聖庵東)
 戴達夫 (內外科) 南市外郎家橋(紫霞路角)
 瞿仲華 七浦路恆慶里二七號
 顏玉香 (內科) 浙江路洪德里四六九號
 顏伯卿 浙江路洪德里四六九號
 顏人延壽醫室 廣東路即寶善街公順里
 龐道宗 (眼科) 海寧路永樂里二七六六號
 嚴孟丹 西藏路大慶里二〇六號 又福佑路救火會樓上
 顧渭川 新開路鴻福里B三六號
 一 西醫
 丁福保 梅白格路宏昌里一二一號
 刁信德 老靶子路一〇〇號
 孔錫鵬 (德醫) 靶子路二一〇號(北河南路東)
 方子勤 北河南路七號(寶山路口)

方菊影 民國路東自來火行街口
 牛惠生 南京路三六九號 又蒲石路四號
 牛惠霖 南京路三六九號 又蒲石路四號
 王培元 福州路二二三六號二三七號遠東藥房
 史國藩 海寧路天保里德濟醫院 又北四川路中西大藥房
 石美玉女士 公館馬路(敏體尼蔭路角)
 朱仰高 南京路集成藥房 又靜安寺路
 別克登飯店街內口二五號
 朱彤章 (法醫) 靶子路四三八號(同昌里口)
 朱壽田 (德醫) 西藏路平樂里
 朱增宗 漢口路二二二號
 江岳巒 蓬路(北四川路西)
 江逢治 (花柳皮膚專科) 大沽路(西藏路西)
 又四川路二二二號
 何理中 寧波路保安里一號
 何萬川 靶子路一五三號 北四川路西
 余雲岫 界路均益里一一八號 又勞合路德盛里

吳紀舜 西武昌路一二號
 吳國卿 北四川路蓬路四七〇號
 吳憶初 南京路西段大慶里口惠豐洋布
 號樓上
 吳彝珠女士 民國路四四四號
 呂守白 芝罘路二號(貴州路角)
 李中庸 (德醫) 北蘇州路三六號
 李清茂及清亮 仁記路二五號中孚銀行
 三樓
 李梅齡 (德醫) 白克路一一號
 李輝身 南京路六〇號(翠平街對面)
 杜克明 (德醫) 東有恆路四九號(朱家
 木橋小菜場東) 又南京路勞合路角
 精益眼鏡公司樓上
 汪企張 新橋街四三九號
 沈奎伯 (德醫) 西藏路大慶里一一〇號
 沈雪屏 (德醫) 白克路四六九號 又公
 館馬路興華眼鏡公司樓上
 沈鄭浩 靜安寺路華安保險公司東隔壁
 周仲衡 勞合路四二一號(南京路角)
 又亞爾培路二〇四號
 周君常 (德醫) 白克路福源里二三號
 周邦俊 福州路八五號八六號中西大藥

房 又派克路益壽里
 周景文(眼科) 靜安寺路跑馬廳對面同
 福里二三號
 林春山 寶山路義品里七街寒字四一四
 號
 邵紀雲 南京路大慶里口三七一號品珍
 樓上 又北四川路中西藥房(虬江路
 北)
 邱仁高 (德醫) 靶子路八八號
 金煥章 北京路三〇號二樓
 侯光迪 西藏路大慶里一一一號
 俞松筠 靜安寺路中德醫院
 俞鳳賓 西門外方浜橋陸家花園
 唐乃安 河南路福州路角中英藥房
 又南洋路一五號
 唐拾義 廣西路愛多亞路
 姚南昌 寧波路(四川路角)
 胡潤德 北四川路大德里恆安坊五號
 又漢口路中法藥房
 孫粹存 九江路大生紗廠洋賬房
 孫粹才 寧波路六四號父子醫院
 徐乃禮 北京路東海里三二二號
 張竹君女士 派克路一八號 又界路五

○六號亨大汽車運貨公司
 張仲明 白克路二〇號
 張幼銓 九畝地保生醫院
 張汝可 老靶子路一九號
 張定安 梅白格路頤康里四街
 張近樞 北四川路崇德里 又城內書錦
 牌樓沈宅 又南京路華英藥房
 張致果 西門路一六一號
 張英毅 白克路二〇號 又麥根路一一
 號同德產科醫院隔壁
 張梅嶺 老靶子路一二七號
 張湘紋女士 霞飛路一六七號
 張道中 寶山路升順里一四號
 符蕙生 (德醫) 寧波路六五號
 許允 北四川路大同眼鏡公司樓上
 郭尙賢 北蘇州路三〇號(自來水橋堍)
 陳人杰 貴州路(寧波路角)
 陳水星 (海寧路) 三一二二號
 陳仲篋 寶樂安路二二六號
 陳任民 (德醫) 北四川路一二號
 陳典謨 北四川路
 陸錦文 海寧路二二號
 陸露沙 老靶子路沈家灣相近)

傅壯民 (德醫) 白克路廣仁里
 曾立羣 南京路大慶里口惠豐號樓上
 又城內蓬萊路新縣前宅內
 湯美琳女士 海寧路粵秀坊二八五號
 焦錫生 北四川路西蓬路口(上海銀行
 虹口分行轉角)
 黃子靜 麥根路新開路二二號中國紅十
 字會市醫院 又白爾路太平橋北存義
 里三號
 黃日驥 (德醫) 寧波路浙江路口六五號
 三樓 又小西門外黃家園路一三號
 黃金清女士 (產科) 勞合路德靈里四三
 三號
 黃鐘 (德醫) 白克路懷德里二一〇號
 黃瓊仙女士 老靶子路一二七號
 楊元吉 公館馬路大自鳴鐘西興華眼鏡
 公司樓上 又新開路泰德里二二一六
 號中
 楊鐘甫 貴州路七號
 葉蘊伯 派克路益壽里一七一八號
 董振民 南京路三六四號 又愛多亞路
 一四七六號中
 廖煥章 老靶子路一三七號

臧伯庸 愛多亞路伯庸醫院
 趙小娘女士 白保羅路全福里六號(北
 四川路西)
 劉之綱 霞飛路(寶康里西)
 劉翠植 (眼耳鼻喉) 文監師路四六九號
 樂文照 北河南路六五四號
 蔡禹門 白克路六號
 蔣紹宋 浙江路保康里保康醫院
 鄭邦彥 白克路二一九號
 鄭保潔 (德醫) 愛而近路(北河南路
 西)
 蕭智吉 北京路五〇號 又戈登路五五
 號
 謝其綱 (德醫) 南京路香粉街寶成裕記
 銀樓樓上
 謝筠壽 新開路口鴻祥里(即太平坊舊
 址)
 謝應瑞 西藏路一六六號
 鍾覺民 (德醫) 愛文義路一八九四號
 譚以禮 愛文義路一〇一號
 龐京周 白克路五八九號(大通路東)
 顧壽白 施高塔路四達里
 龔元炳 山東路即望平街一一號

三 外國醫生

吉生女士 Dr. Ethel Polk, Peters
 崑山路一八號
 毛克倫 Dr. C. I. Moore 愛而近路一
 一號
 卡沙哥夫 Dr. D. I. Kasakoff 江西
 路四一號
 史文 Dr. A. H. Swan 北京路二號第
 五一四號房間
 布美 Dr. G. F. Bume 九江路一四號
 白瑞夫斯基 Dr. Baern Brzesowski,
 M. D. 馬斯南路九八號(辣斐德路
 南)
 好柏 Dr. R. Holper, M. D. 南京路
 一五號
 安舒德 Dr. med. Karl Elster 江西
 路三三號
 百力使 Dr. R. A. Bellios(眼科) 仁
 記路一二號
 百醫生 九江路一四號
 利士勒 Dr. Adolf Rezlog 南京路B
 一一號(四川路東)

狄美里歐 Dr. Edward De Meglio 南京路B一十一號
 希德白蘭女士 Dr. F. M. Hildebrand (小兒科) 黃浦灘路二四號
 屈平氏 Dr. W. A. Trembinski M. D. (內外科) 博物院路二〇號 住宅北四川路一〇九七號
 法國謝璧 Dr. E. Hibert 寶建路二號 (霞飛路口)
 柏男 Dr. Prof. Panek 四川路一二四號
 柏禮 Dr. A. Barry (精神病學專家) 西摩路九一號
 美國領事醫生 Dr. S. A. Ransom 廣東路一號
 海爾奈斯庭 Dr. S. Helfenstein, M.D. 南京路三四號
 記洛獸醫生 Dr. Keylock and Pratt 戈登路七五號
 愛立生 薩波賽路四成里二三號
 鮑爾文 Dr. F. B. Baldwin, M. D. 廣東路三號
 薛士洛 Dr. A. Suislo 南京路B一一號

藍路德 Leonard, Ruth, B. A., S. M. D. 福開森路三九二號
 羅愛斯 Dr. F. Reiss (花柳皮膚專科) 九江路江西路轉角
 寶得力 Dr. H. Couper Patrick 黃浦路二二號
 蘭納 Dr. med. A. Renner 南京路一六號 (四川路東)
四 牙醫
 王樂耀 西藏路(愛多亞路角) 司徒博 霞飛路(尙賢堂前)
 何安華 四川路二二四號
 何英祥 海寧路七號香港國民銀行二樓
 李星泉 北四川路六號
 李駿英 南京路五〇號
 卓禮章(美國牙科) Dr. L. C. Ghuck 北四川路一八五號
 徐俊民 北京路五〇號(四川路東)
 徐紫峯 江西路一二二號
 徐景明 四川路四〇號 分局福州路九二號九三號
 秦少周 天潼路五一七號

高長順 南京路大慶里三二二號
 梁煜臣 福州路六一號(河南路西)
 陳少華 百老匯路(南濠路口)
 陳思明 南京路七三號
 陳寶藻 百老匯路一七九號
 陶植之 海寧路一三八號(北山西路東)
 傅子康 南京路三六七號
 費鐵臣 南京路香粉街寶成銀樓二樓
 黃炳基 北京路四川路角工商銀行二樓
 黃德馨 (鑲牙) 福州路五二二號
 葉經甫 四川路一三一號(北京路北)
 榮德均 海寧路一七九八號(北浙江路東)
 蔣永亮 霞飛路一六五號
 鄺灼臣牙科醫局 漢口路二五四號(浙江路西)
 諸錦章 福州路九〇號(山東路東)
 應永峯 寧波路一號(四川路口)
 謝錦齡 (鑲牙) 福州路五四〇號(山東路東)
 鍾傑周 南京路德鑫里三六二號

戊 律師

巴和 Barrand, J. 公館馬路七五號 (天主堂街角)
 毛鳳五 白克路侯在里七五號
 王言綸 西門內蓬萊路歸詠坊三號 又浙江路貽德里總街四二五號
 王開疆 南陽橋裕福里 又江西路香港國民銀行樓上
 王傳璧 北京路一〇〇號鹽業銀行樓上
 王煥功 城內東唐家街 又芝罘路五號
 王樹榮 寧波路七號香港國民銀行四樓
 王臻善 淡水路一九號
 包仁 James R. Browne 博物院路二〇號
 古沃 White-Copper, Mustey, Harris and Brown 圓明園路二三號
 台維斯及博良 Davies and Bryan 香港路四號
 伍澄宇 江西路五福里 又東武昌路一七五號
 吉真 公館馬路三三號(朱傑三路口)
 安德臣 J. O. Anderson and C. G. O. Anderson 四川路二三三號
 麥希雲 愛多亞路三八號 又城內老縣

四九三號
 朱桓 仁記路二五號六層樓 又白克路五七四號
 朱紹文 泗涇路六二號
 朱斯帶 開北海寧路四首南林里
 朱奕陽 寧波路五福街一一〇號(天津路口)
 朱鳳池 靜安寺路同福里一二三號
 朱樹楨 浙江路六五號(寧波路口)
 江一平 四川路四八號
 佑尼干 Fessenden, Holcomb and Snyder 九江路二號樓上
 何世楨及世枚 仁記路二五號中孚銀行樓上
 吳之屏 西藏路平樂里九八號
 吳文濬 西門萬生橋義街內三三號 又廣東路平望街亞東旅社
 吳光鼎 派克路益壽里五七號
 吳國泰 小北門內大境路二號
 吳凱聲 南京路三六號
 吳開甲 湖北路即大新街餘興里五八四號
 吳寶地 南市趙家灣五號 又北河南路

洪福里五一號
 宋士驥 界路均益里九九號
 李時蕙 浙江路渭水坊五七號
 李祖虞 北京路九六號
 沙訓義 老北門內方浜路一七號
 沈星俠 白克路
 沈楚芳 西藏路平樂里九八號(跑馬廳對面)
 沈越聲 四川路一八二號
 沈 綺 白克路敦里五七八號
 汪承寬 小西門外 又浙江路貽德里總街四二五號
 汪思濟 四川路二二五號
 周中浩 南京路大慶里一〇五號
 周 成 愛文義路聯珠里一五二三號
 周傑士 北京路九六號
 周積芹 南京路大慶里一〇五號
 承文翰 寧波路五福街一一〇號
 林深慶 新北門內安仁路九六號九七號
 鉅康號內 又北京路一〇〇號
 邵仁傑 南市毛家街四號
 俞鍾駱 黃家關路慶雲里二號
 哈定根 Hattigan, Hattigan and

Katgobak 仁記路一二號 哈華托 Plate and Co. 北京路二三號 姚永勵 北京路九六號中央信託公司樓上 姚希琛 北京路一〇〇號 威金生 H. P. Wilkinson 圓明園路一〇號 施卓人 海寧路一五七號 洪士豪 仁記路三二號 約狄司善 J. A. Yandynsky 九江路一號 胡薩 黃浦灘路一一號 范剛 四川路七一號德華銀行三樓 愛多亞路六九二號 唐行健 香港路六號牛三樓 唐鳴時 白克路C一八號 唐慎坊 靜安寺路同福里 席裕昌 老西門外泰亨里口 又九江路四三二號 徐士浩 北京路九六號 徐金熊 葛羅路二〇號 徐溥澤 白克路敦里五七八號 徐懷霖 南京路三六二號(勞合路口)	泰高威 博物院路二〇號 馬斯德 博物院路一號 高君湘 北京路八九號(江西路口) 高易 Hansons 北京路七號 婁敦 Nelson E. Linton 四川路一〇三號 張一鵬 白克路修德里底 張天蔭 派克路七一號 張正學 博物院路二〇號 張家鎮 白克路敦里五七八號 張恩瀨 華成路同康里四〇號(敏體尼蔭路東) 張葆培 天津路致遠旅館內(山西路即盆湯街口) 張鼎 芝罘路四號 張德欽 香港路四號 張穎 北京路二號五層樓 張爾雲 四川路騰鳳里八一號 梁伯華 北浙江路龍吉里七一七號 梁炳垣 四川路一三三號 梁棟佺 江西路五一號 梅華銓 四川路二一六號 官耀先 北京路五〇號	許理及高佛 Schuhl and Schoenfeld. 四川路一一二號 遜百克 朱葆三路二六號 郭蘭克 朱葆三路二六號 陳兆祺 浙江路路德里總街四二五號 陳金鋒 嵩山路即葛羅路三五號 陳忠蔭 北京路四三號 陳則民 北京路六四號 陳國樑 北京路一〇〇號 陳霆銳 博物院路二〇號 陸紹宗 白克路留餘里一一二號 陸鼎揆 北京路九六號 陸鴻儀 白克路敦里五七八號 陸灝 寧波路七號 傅盛助 南京路一七號 傅易 H. Brovett 博物院路八號 博勒 Michel Brant 公館馬路七七號(天主堂街西) 湯應富 浙江路路德里總街四二五號 斐斯門 A. N. Fishman 九江路一四號 華而騰 F. A. Walden 九江路C一號 費文品 蓬路德興里K六三一號 費信惇 九江路二號
--	--	--

馮步青 南市陸家浜迎陵橋東種福里一〇〇號 黃宇平 九江路二號四樓 黃煥昇 葛羅路二〇號 黃鳳鳴 南市楊家渡四二號 黃鎮馨 白克路一八號 又方斜後路安石坊一號 愛理思 Ellis and Hays 北京路四三號 愛論 Arthur S. Allan 四川路二九號 楊春綠 辣斐德路成裕里一六號 楊國樞 嘉興路一號 楊漢知 北京路六四號 楊蔭杭 白克路敦里五七八號 湯有為 海寧路天保里一二號 聖文 J. E. Salmon 圓明園路一七號 葉少英 北京路一〇〇號 葛福萊 Tusdale Newman and McDonald 北京路一五號 董康 福州路九號五樓(四川路西) 又霞飛路霞飛坊一八號 詹紀鳳 白克路大通里五九九號 農復 Etienne Nouveau 愛多亞路二九號	達商 D' Auxion de Ruffe, R. 公館馬路六號(法領事公館隔壁) 雷聲布 Mme. F. Rosenberg 愛多亞路二五號 趙士北 四川路一二七號 趙恩德 北京路三八號 趙祖懋 嵩山路五九號 趙祖懋 望志路順昌里一號 儀萬福 江西路六二號 德為理 J. M. Tavares 四川路四一號 德雷斯 A. G. Mossop 圓明園路二〇號 德維士 香港路四號 樂克令 Chatared Franklin 北京路二號 蔡六乘 北京路八九號三樓(江西路口) 蔡倪培 派克路益壽里五七號 蔣保釐 北京路一〇〇號鹽業銀行 蔡美 J. Em. Lennete 四川路二二五號 穆安素 Musso and Fischer 四川路七一號 又公館馬路三九號 錢西樞 望志路順昌里一號 錢承緒 香港路四號	錢保鏡 老西門泰亨里 錢崇威及崇固 浙江路路德里四二五號 譚毅公 貝勒路仁安里二九號 薛雷生 仁記路三五號 謝雙鈞 寧波路五福街一一〇號 戴繼恩 北京路九六號 璧士華 J. G. Priestwood 北京路一一號 魏律 仁記路二一號 禮明 Fleming and Allman 黃浦灘路二四號 顏魯慶 愛多亞路九號 薩賽德及劉伯穆 Sallett and Blume 四川路一二四號 羅泮輝 四川路一二七號 羅傑 H. D. Rodger 圓明園路一一號 嚴蔭武 博物院路二〇號 露露臣 Russell B. S. Chen 博物院路二〇號 顧公乘 黃浦灘路二四號 顧忍 江西路六二號 龔應騰 南京路大慶里一〇五號
--	---	---

職業指導

近來各地舉行職業指導運動，其目的在助青年人解決擇業問題，並灌輸職業修養之常識，爰將此類適用書籍擇要列舉，以供採用。

商務印書館

出版

中華職業教育叢刊

▲職業教育叢刊

職業指導……………二角五分
 詳述職業指導之範圍效用機關方法以及歐美舉辦之概況
 職業指導實驗……………
 一輯六角五分二輯四角五分
 第一輯為清華學校試辦的報告第二輯為中華職教社在滬寧魯鄂等處試辦的報告
 職業概況……………四角
 所論農工商各項職業以及公職專家職業等均詳述其性質內容與服務之預備等項

書記之知能與任務 三角

小學職業陶冶……………二角五分

職業心理學……………六角

職業教育研究……………四角

德國工商補習學校……………三角

▲職業修養叢書

青年與職業……………二角五分

內容自擇業以至成功為系統的敘述多採中外名人言論以資勸勵

服務箴言……………三角

中國農業教育問題……………二角

美國農業教育……………一元二角

師範實業教育……………五角五分

百科常現代工業叢談……………七角

平民職業小叢書……………已出廿餘種每册一分半

英文擇業須知……………二角

婦女職業訓練談……………一角五分

百科職業教育概論……………一角

教育(職業教育之理論與職業之調查)……………一角

職業教育真義……………四角

城廂租界地名表凡例

一表中上海縣城以內稱城內。今雖城已盡拆。改築馬路。而常人口耳間。猶視之爲城內。故仍從俗以城內稱之。小東門迤南至大南門一帶稱南市。西門斜橋一帶及黃家闕路車站路徽寧路稱西區。高昌廟龍華路徐家匯鎮等處稱西鄉。恆豐路大統路烏鎮路。共和路海昌路國慶路滿洲路蒙古路庫倫路漢中路長安路光復路寶山路寶興路寶通路天通庵路香山路虬江路福生路新民路新疆路寶樂安路北四川路北首吳淞路北首等處稱閘北。至於租界。除法界外。實皆公共租界。而普通習慣。則別以英美新法新等字。故今亦從俗

稱之。泥城橋即西藏路東黃浦西蘇州河南洋涇浜愛即

多亞 北稱英租界。泥城橋西靜安寺路東蘇州河

南長浜路北稱新租界。蘇州河北稱美租界。愛多

亞路長浜路南民國路北黃浦西至霞飛路。徐家

匯路東至斜橋稱法租界。方斜路等稱法新租界。

一街路。則記其起點終點。

一里巷及街等。載明在何路何向。如七浦里載明七浦路坐北朝南即

知七浦里在 其里門不止通一路者並載之。如九

七浦路之北 下載明東通貴州路西通雲南路南通

九江路即知九江里有三面通馬路也 一街路太長。欲知某里在何段。頗覺不易。本表特載

其附近之橫路。加括弧以別之。如七浦里下括弧

即知七浦里在北河南 路東段之七浦路也 其一里而通縱橫二路者

如九江里之類。則不更載附近之橫路。

上海城市租界全圖

比例尺 0 1 2 3 4 5里

租界線 鐵路 電車路 無軌電車路 公共汽車路 馬路 河橋 市鎮

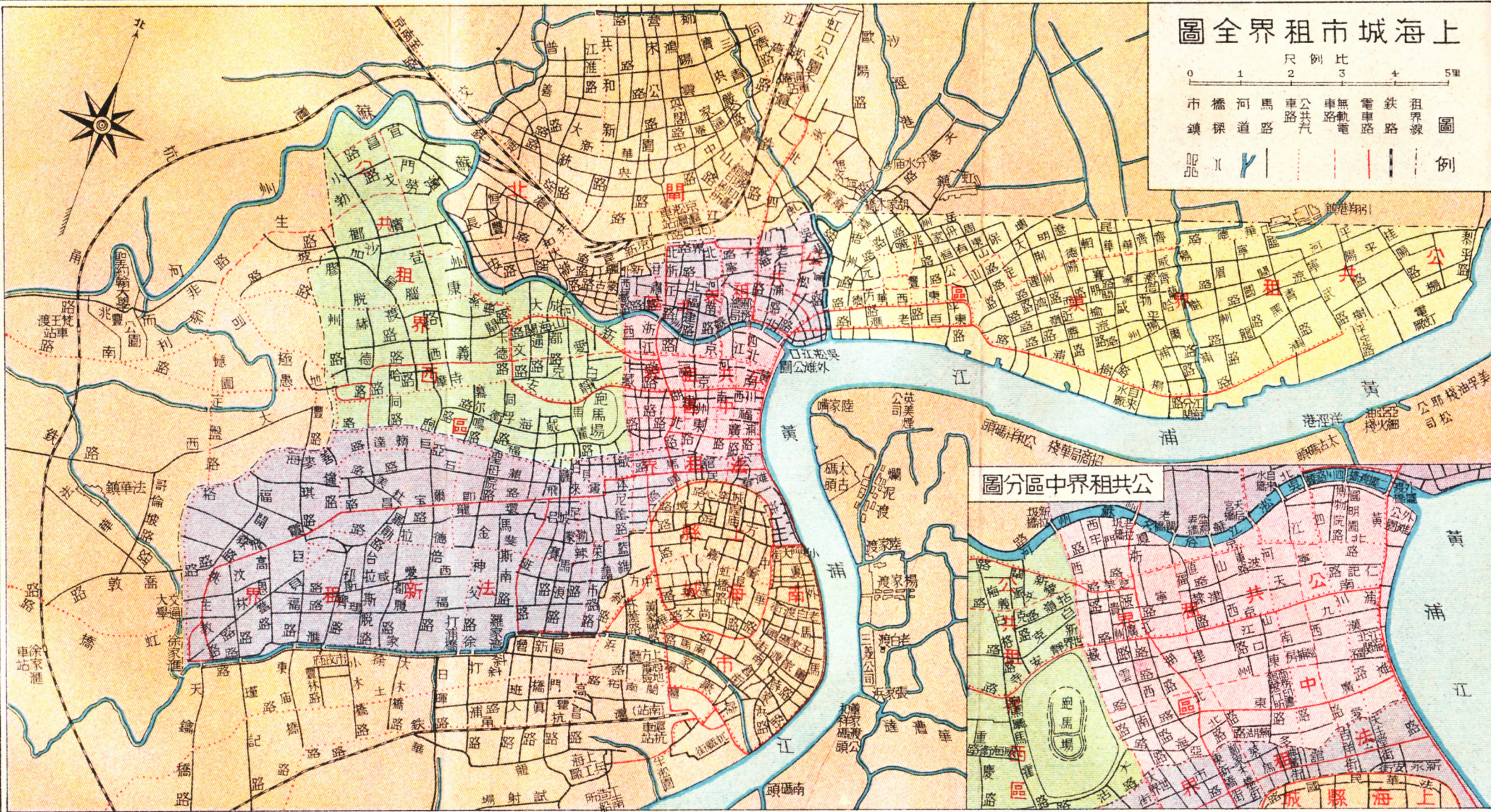

公共租界中區分圖

上海縣 法租界 公共租界 租界線

一同名之里不相毗連者。其里名並列之。如九九如思里有二是也。

一本表所用路名。概依路牌。其相傳已久之土名及各橋名。亦並收入。

一本表編纂之順序。依字畫。不依部類。

一本表附有簡明地圖一幅。

一路名里名之調查。甚費時月。仍恐有遺漏脫誤之處。且近年以來。道路日闢。建築日多。路名里名時有增加。又有於改造房屋時更換新名者。如承閱者賜教。自當隨時訂正增補。

中華民國十八年八月 編者識

城廂租界地名表檢字

一畫

一

丁 七 九 二 一

二畫

八 十 卜 又 二

三畫

三 上 久 也 千
五 十 十 大 子
七 山 七 川 八

四畫

中 少 丹 五 井
八 八 八 八 九

元 九 仁 介 公

六 分 化 升 友

天 太 孔 引 心

戈 文 方 日 月

止 毛 水 火 牛

王

五畫

世 乍 冬 功 包

北 半 卡 古 可

司 四 外 尼 巨

市 布 平 打 旦

正 民 永 玉 甘

生 甲 申 白 皮

石二七 禾二七 立二七

六畫

交二七 亦二七 仰二七 仲二七 企二七
 全二七 充二七 兆二七 先二八 光二八
 共二八 合二八 吉二八 同三〇 回三二
 地三二 多三二 如三三 存三三 守三三
 安三三 寺三五 年三五 武三五 曲三五
 有三五 朱三五 汕三六 汝三六 江三六
 池三六 百三六 竹三六 羊三六 老三七
 自三七 至三七 舟三七 艾三七 行三八
 衣三八 西三八

七畫

伯三九 佑三九 何三九 余四〇 佛四〇

克四〇 利四〇 吟四〇 吳四〇 吾四〇

呂四〇 坡四〇 均四〇 妙四一 孝四一

宋四一 完四一 宏四一 局四一 岐四一

巡四一 希四一 延四一 廷四二 彤四二

志四二 成四二 李四二 杜四二 求四三

汶四三 汾四三 沈四三 沉四三 沙四三

沛四三 狄四三 秀四三 良四三 芝四三

虬四三 豆四三 貝四三 車四四 邑四四

邢四四 采四四 具四三 車四四 邑四四

亞四四 京四四 佩四四 佳四四 來四四

依四四 兩四四 典四四 協四四 受四五

周四五 和四五 固四六 奉四六 始四六

八畫

咸六〇 品六〇 哈六〇 姚六〇 威六〇

幽六〇 建六〇 後六一 思六一 恆六一

指六二 拱六二 施六二 星六二 映六二

春六二 柏六三 染六三 柳六三 泉六三

洋六三 洗六三 洛六三 洞六三 洪六三

洽六三 派六四 炳六四 牯六四 珊六四

珍六四 界六四 益六四 省六四 眉六四

穿六四 祈六四 秋六四 紅六四 美六四

胡六四 致六四 舳六四 英六五 茄六五

茂六五 虹六五 衍六五 計六五 貞六五

軍六五 重六五 風六五 飛六五 首六五

十畫

孟四六 季四六 宗四六 定四六 宜四六
 尙四六 居四六 岳四七 幸四七 弦四七
 忠四七 念四七 怡四七 承四七 拉四八
 拋四八 放四八 昆四八 昇四八 昌四八
 明四八 柿四九 東四九 松五一 林五二
 果五二 欣五二 武五二 沛五二 河五二
 油五二 法五二 泗五三 泥五三 泳五三
 物五三 狗五三 直五三 社五三 秉五三
 育五三 花五三 迎五三 近五三 金五三
 長五四 阜五六 阿五六 青五六

九畫

侯五六 俊五六 保五六 俞五七 信五七
 則五七 冠五七 前五七 南五七 厚五九

修六六	倉六六	倍六六	倒六六	倚六六
原六六	唐六六	城六六	夏六六	奚六六
孫六六	宴六六	家六六	容六六	峻六六
師六七	庭六七	庫六七	徐六七	恕六七
恩六七	恭六七	悅六七	振六七	效六八
時六八	晉六八	晏六八	校六八	根六八
格六八	桂六九	桃六九	桐六九	桑六九
殷六九	殺六九	泰六九	浙七〇	浦七一
浴七一	海七一	流七一	烏七一	牲七一
留七一	益七一	眞七二	秦七二	純七二
級七二	素七二	翁七二	耕七二	臭七二
茶七二	荆七二	草七二	袁七二	財七二
退七二	郎七二	陞七二	馬七三	高七三

乾七四	停七四	偷七四	剪七四	務七四
卿七四	商七四	問七四	啓七四	國七四
培七四	基七四	密七四	崇七四	崑七五
崔七五	帶七五	常七六	康七六	張七六
彩七六	彬七六	得七六	悠七六	惇七七
惟七七	教七七	敏七七	斜七七	晝七七
曹七七	望七七	梅七八	梓七八	梧七八
梭七八	梵七八	栢七八	梨七八	淇七八
涼七八	淑七八	淘七八	淡七八	淨七八
淮七九	深七九	混七九	清七九	猛七九
畢七九	衆七九	祥七九	竟八〇	紹八〇
絃八一	紫八一	聆八一	荷八一	莊八一

十一畫

莫八一	許八一	通八一	連八一	逢八一
野八二	陳八二	陸八二	陶八二	魚八二
麥八二				
十二畫				
傅八三	勞八三	博八三	廈八三	善八三
喇八三	喻八三	喬八三	單八四	報八四
富八四	尊八四	弼八四	彭八四	復八四
循八四	惠八五	揚八五	提八五	敦八五
斐八六	斯八六	普八六	景八七	晴八七
智八七	朝八七	棉八七	棋八七	棗八七
森八七	植八七	欽八七	稔八七	渭八七
湖八七	湧八七	湯八八	溫八八	無八八
牌八八	甯八八	奮八八	發八八	登八八

稍八九	硯八九	盛八九	粵八九	統八九
翔八九	榮八九	華八九	菽九〇	萃九〇
詠九〇	詒九〇	象九〇	貴九〇	費九一
貽九一	賈九一	越九一	跑九一	進九一
鈞九一	開九一	閔九一	隆九一	集九二
雲九二	順九二	黃九四	黑九四	
十三畫				
傳九四	勤九四	匯九四	圓九五	場九五
塔九五	塘九五	奧九五	嵩九五	廉九五
彙九五	愚九五	愛九五	愷九五	慎九五
敬九六	新九六	會九九	椿九九	楊一〇〇
楨一〇〇	榆一〇〇	業一〇〇	極一〇〇	源一〇〇
溥一〇一	溶一〇一	滄一〇一	滋一〇一	煤一〇一

焯二〇一 瑞二〇一 筱二〇二 筵二〇二 篲二〇二
 經二〇二 羣二〇二 義二〇三 聖二〇三 萬二〇三
 萱二〇四 落二〇四 葆二〇四 葉二〇四 萬二〇四
 葡二〇四 董二〇四 裏二〇四 裕二〇四 裘二〇五
 資二〇五 賈二〇五 跨二〇五 載二〇五 辣二〇六
 逸二〇六 運二〇六 道二〇六 達二〇六 鉅二〇六
 雍二〇六 電二〇六 靖二〇六 靶二〇六 頤二〇六
 飯二〇六 鼎二〇六

十四畫

嘉二〇七 圖二〇七 壽二〇七 夢二〇八 慈二〇八
 摸二〇八 榕二〇八 榮二〇八 槐二〇九 毓二〇九
 滬二〇〇 滿二〇〇 漁二〇〇 漕二〇〇 漢二〇〇
 瑪二〇〇 瑯二〇〇 甄二〇〇 禎二〇〇 福二〇〇

種二四端二四 管二四精二四 綵二四
 維二四 綿二五 署二五 聚二五 肇二五
 臺二六 蒔二六 蒙二六 蒯二六 蒲二六
 蓉二六 製二六 裴二六 誠二六 豪二六
 赫二六 趙二六 輔二六 銀二六 銘二七
 障二七 鳳二七 鳴二七 齊二七

十五畫

儀二七 億二七 儉二七 劉二七 增二八
 墨二八 寬二八 履二八 廠二八 廟二八
 廣二八 德二九 慕二九 慧二九 慰二九
 慶二九 撫二九 樂二九 歐二九 穎二九
 潘二四 潤二四 潭二五 澄二五 熱二五
 瑾二五 盤二五 緯二五 膠二五 蓬二五

蓮二二五 蔓二二五 蔡二二五 蔣二二五 蔭二二五
 蔚二二五 褚二二五 談二二五 廣二二五 賢二二六
 賣二二六 鄧二二六 鄭二二六 鄰二二六 鄱二二六
 醉二二六 鉉二二六 震二二六 頤二二六 養二二六
 魯二二六 麪二二六 黎二二七

十六畫

儒二二七 凝二二七 學二二七 憶二二七 樹二二七
 機二二七 橫二二七 澳二二七 濂二二七 燕二二七
 磬二二八 盧二二八 磨二二八 積二二八 篤二二八
 糖二二八 綠二二八 縣二二八 興二二九 蕃二二九
 蕙二二九 蕪二二九 衡二二九 衡二二九 親二二九
 諸二二九 豫二二九 豬二二九 賴二二九 輯二二九
 遷二二九 選二二九 遼二二九 錢二二九 錦二二九

錫三一二 隨三一二 霍三一二 靜三一二 頤三一二
 餘三一二 鴛三一二 鳴三一二 龍三一二

十七畫

嶺三四 徹三四 應三四 懋三四 戲三四
 濟三四 營三四 環三四 篋三四 篋三四
 總三四 聯三四 臨三五 薩三五 薛三五
 螺三五 謙三五 謝三五 邁三五 鍾三五
 霞三五 韓三五 館三五 駿三五 鴻三五
 康三七

十八畫

叢三七 戴三七 斷三七 橫三七 歸三七
 爵三七 瞻三七 瞿三七 禮三七 舊三七
 薰三八 藍三八 蟠三八 覆三八 謹三八

豐二三八 醬二三八 鎮二三八 雙二三八 雞二三八
鰓二三八 魏二三八 鯉二三八

十九畫

勤二三八 懷二三八 羅二三九 藏二三九 藥二三九
藩二三九 蘊二三九 譚二三九 證二三九 贊二三九
隴二三九 韜二三九 鶴二三九 鵬二三九 麓二三九
麗二三九

二十畫

嚴二三九 寶二四〇 寶二四二 競二四二 繼二四二
耀二四二 蘆二四二 蘇二四二 警二四二 馨二四二
騰二四二

二十一畫

爛二四二 礮二四二 蘭二四二 護二四三 鐵二四三

露二四三 顧二四三 鶴二四三

二十二畫

懿二四三 聽二四三 歡二四三 鑄二四三 龔二四三

餘二四三

二十三畫

體二四三 麟二四三

二十四畫

壩二四三 讓二四三 鑫二四三 靈二四四 鹽二四四

二十五畫

廳二四四 籬二四四 觀二四四

上海指南卷八 城廂租界地名表

一 畫

一 大里(美租界)揚州路坐南朝
北(華盛路東)
一枝春街(法租界)即裕興大街
東至黃浦灘 西至洋行街
(小東門外)

二 畫

丁家街(城內)老縣前
丁家里(閩北)西通寶興路 北
通三陽路 南通顧家灣
丁興里(閩北)東通北四川路
南通克明路(橫浜橋南)
七浦里(美租界)七浦路坐北朝
南(北河南路東)
七浦路(美租界)東至北江西路
西至熱河路
七賢路(西區)南至龍華路 北
至斜徐路(日暉港西) 徐家

匯路南

九如里(新租界)白克路坐南朝
北(成都路東 梅白格路西)
九如里(新租界)愛多亞路坐北
朝南(淡水路東)
九如里(閩北)南通虬江路 北
通永興路 東通三多里(公
興路西)
九如里(閩北)老街北橫路坐西
朝東(烏鎮路西 新醬園街
東)
九如里(城內)蓬萊路坐北朝南
(中華路東)
九曲橋(城內)邑廟豫園
九江里(英租界)東通貴州路
西通雲南路 南通九江路
九江路(英租界)俗呼二馬路
東至黃浦灘路 西至西藏路
九芝里(城內)淘沙場坐西朝東
(土地祠街南)

九芝坊(新租界)新大沽路坐北
朝南

九思里(美租界)新唐家街坐東
朝西(北蘇州路北)

九思里(法租界)浦石路坐北朝
南(白爾部路西)

九畝地(城內)九畝路拱宸路及
露香園路一帶之統稱

九畝路(城內)即九畝地 南至
梨園路 北至大境路

九華路(南市)東至小九華 西
至中華路

九福里(新租界)孟德爾路坐北
朝南

九福里(城內)鸞鸞廟街坐西朝
東(蓬萊路南)

二白渡橋(英美交界)一名乍浦
路橋 北蘇州路南 蘇州路
北 乍浦路南

二合里(閩北)會文路厚德里內

坐西朝東(永興路南)

二洋涇橋(英法交界)四川路南
天主堂街北

二馬路(英租界)即九江路 東
至黃浦灘路 西至西藏路

二德里(新租界)梅白格路坐西
朝東

人安里(美租界)南通威賽路
西通茂海路

人和里(新租界)白克路坐北朝
南(西藏路西)

人和里(法租界)西通天主堂街
南通泰和里(公館馬路北)

人和里(城內)拱宸橋路坐西朝
東(民國路口)

人和里總衙(新租界)北通愛文
義路 東通梅白格路

人傑里(法租界)白爾路坐東朝
西(喇格納路南)
人壽里(美租界)海寧路坐南朝

<p>四(白克路北) 愛文義路南 三鳳里(城內)西倉橫路坐東朝 西(文廟路北) 三德里(新租界)梅白格路坐西 朝東(愛文義路北) 三德里(新租界)赫德路坐西朝 東 三德里(新租界)北通大沽路 南通愛多亞路(坎山路西) 三德里(美租界)海寧路坐北朝 南(北四川路東) 三德里(法租界)一名安樂北里 北通公館馬路 西通老永安 街 三德里(法租界)康佛路坐南朝 北(薩坡賽路西) 三德里(城內)慈修巷路坐西朝 東(梨園路北) 三德里(西區)舊稱瑞秀里 方 斜路坐西朝東(萬生橋南) 三德里(西區)萬生橋路坐北朝 南(方斜路西) 三德里(關北)寶山路坐西朝東</p>	<p>(鴻興路北) 三德里(關北)寶興路坐北朝南 (寶山路西) 三德里(關北)物華路坐南朝北 (兆豐路西) 三慶里(法新租界)北通西門路 東通菜市路 南通小菜場 三慶里(城內)南通唐家街 北 通艾家街(雲雲路東) 三慶里(城內)靜修路坐南朝北 (莊家橋路西) 三樂里(關北)邢家宅路坐北朝 南(北四川路西) 三興里(南市)剪刀橋路坐西朝 東(滬閩橋南路北) 三興里(南市)東通裏馬路 西 通會館街(董家渡大街南) 三興里(城內)陞川街坐南朝北 (晏海路東) 三興里(西區)西林路坐東朝西 三興坊(城內)梧桐街坐北朝南 (天官坊街西) 三餘里(美租界)梧州路坐東朝</p>	<p>四(東有恆路北) 三豐里(關北)天通巷路坐南朝 北(寶興路西) 三讓里(法新租界)北通西門路 東通菜市路 三鑫里(法租界)東通紫陽里 北通愛來格路 三鑫里(關北)胡家木橋路坐東 朝西(太平橋路北) 上林里(法新租界)藍維驛路坐 西朝東(天文台路南) 上林東里(中法交界)肇周路坐 東朝西(西大吉路北) 久一里(南市)東中華路坐西朝 東 久大街(西區)高昌廟 北至營 盤街 南至黃浦 西至老廣 東街 久大里(城內)縣東街坐北朝南 (四牌樓街西) 久大碼頭(南市)東至外馬路 西至裏馬路 久安里(英租界)南通廣東路</p>	<p>西通湖北路 東通福建路 北通兆貴里 久安里(美租界)頭壩路坐東朝 西(天潼路南) 久安里(法租界)平濟利路坐東 朝西(辣斐德路口) 久安里(關北)南通交通路 北 通太陽廟路(大統路西) 久安里(西區)營盤街坐北朝南 (雙龍園路東) 久安南里(英租界)廣東路即正 豐街坐北朝南(湖北路東) 久成里(法新租界)徐家匯路坐 北朝南(白來尼蒙馬浪路西) 久成東里(法新租界)白來尼蒙 馬浪路坐西朝東(康佛路南) 久和里(南市)東通外馬路 西 通裏馬路(老白渡街北) 久耕里(美租界)北通鳴鐘路 西通密勒路 東通斐倫路 久慶里(美租界)北通文監師路 西通乍浦路 久興里(新租界)白克路坐北朝</p>
---	---	--	---

四

<p>南成都路東) 久興里(新租界)成都路坐東朝 西(白克路口) 久興里(城內)北石皮街坐南朝 北(東馬橋街西) 也是園浜(城內)即蕪河路 南 至尙文路 北至蓬萊路 千愛里(關北)施高塔路坐北朝 南(北四川路東) 又發角(中英交界)蘇州河北即 長安路底 廣肇山莊相近 蘇州河南即勞動生路底 麥 根路相近 土山灣(西區)徐家匯之西南 漕溪路口 土地祠街(城內)即土地祠路 西至廣福寺街 向北至蘇街 底街 士德里(關北)北四川路坐西朝 東(白保羅路南) 士慶路西段(關北)東至北四川 路 西至王家宅(橫浜橋北) 士慶路東段(關北)西至北四川</p>	<p>路 東接長春路與邢家宅路 (橫浜橋北) 大方街(城內)南至方浜路 北 至大境路 大申里(新租界)同孚路坐東朝 西 大夫坊(城內)南至引綫街 北 至菱筍街 大夫里(西區)唐家灣坐東朝西 (西大吉路北) 大木橋路(西區)南至龍華路 北至斜徐路 大水橋(南市)東接青龍橋後街 西至菱家街 大王廟大街(南市)西至草鞋灣 東至裏馬路(南京街北) 大王廟前街(南市)外鹹瓜街坐 東朝西(鹽碼頭北) 大生里(西區)製造局路坐西朝 東(鹽真人路北) 大生街(城內)即大生街 東至 民國路 西至天官牌樓 大白柵(城內)東至望雲路 西</p>	<p>至西倉橋街(虹橋南) 大正里(關北)南通蒙古路 北 通新疆路(大統路東) 大吉里(關北)大統路坐東朝西 (庫倫路北) 大吉里(西區)大吉路坐北朝南 (西門外安瀾路南 林蔭路 東) 大吉里(南市)萬裕碼頭坐北朝 南(萬裕街西) 大吉路(西區)東至黃家關路 西至方斜路接西大吉路 (安瀾路南) 大同里(關北)長安路坐東朝西 (裕通路北) 大安里(法租界)南通霞飛路 北通愷自邇路(貝勒路東) 大安里(城內)福佑路坐北朝南 (安仁路西) 大旭里(新租界)勞動生路坐南 朝北(小沙渡路西) 大有里(新租界)澳門路坐南朝 北(東京路西)</p>	<p>大有里(美租界)海勒路坐南朝 北(歐嘉路西) 大自鳴鐘(法租界)公館馬路中 段北新街口即法北捕房之俗 稱 大西路(新租界)東至海格路 西至虹橋路 大佛殿(西區)東至跨龍路 西 至馬路橋北街 大成里(南市)東通裏馬路 西 通外鹹瓜街(集水街南) 大成里(城內)曲尺灣街坐東朝 西(四牌樓街南) 大成里(城內)南通西姚家街 北通老學前 西通曲尺灣街 大昌里(城內)傅家街坐西朝東 (縣西街北) 大東門(華界)原名朝宗門 中 華路大東門大街口 大東門大街(城內)即肇嘉路東 段 東至大東門 西至東街 大東門北城根(城內)即寶帶橫 路</p>
--	--	--	--

五

大林路(西區)舊釋文斜路 東 至黃家關路 西接方斜後路 大沽路(新租界)東至西藏路 西至重慶路 大南門(華界)原名跨龍門 中 華路大南門大街口 大南門街(南市)東至復善堂街 西至新馬路 大南門大街(城內)南至中華路 北至塔水橋 大原里(西區)方斜路坐北朝南 (林蔭路西) 大馬路(英租界)即南京路 東 至黃浦灘路 西至泥城橋即 西藏路 大蛙坊(英租界)西通浙江路 東通福寧里(漢口路北) 大益里(閩北)東寶興路坐西朝 東(滬滬鐵路南) 大通里(新租界)大通路坐西朝 東(山海關路北) 大通里(新租界)南通白克路 西通大通路(白克路口)	大通里(西區)牌樓路坐東朝西 (林蔭路西) 大通路(新租界)南至白克路 北至蘇州河大王廟 大通路(西區)現改牌樓路 大勝里西街(新租界)大通路坐 東朝西 大勝里東街(新租界)大通路坐 西朝東 大連灘路(美租界)南至楊樹浦 路 北至塘山路 大陸坊(閩北)張家巷路坐西朝 東 大陸里(閩北)吟桂路坐西朝東 (東橫浜路北) 大康里(新租界)戈登路(武定 路角) 大康里(法租界)康佛路坐北朝 南(藍維鐵路西) 大盛里(法租界)陶爾斐司路坐 北朝南(華龍路東) 大統路(閩北)俗稱新開橋路 南至新開橋 北至指江廟路	大華里(法新租界)白爾路坐南 朝北(船勒路東)安納金路(西 大華里(城內)北通靜修路 東 通三在里 大順里(英租界)西藏路坐西朝 東(愛多亞路即八仙橋北) 大新坊(英租界)東通湖北路 西通大蛙坊 南通漢口路 大新街(英租界)即湖北路 北 至南京路 南至愛多亞路 大新路(西區)西至中華路 東 至文廟路 大椿里(閩北)東通虬江路 西 通會文路 大椿東里(閩北)虬江路坐北朝 南(公興路西) 大裕里(新租界)戈登路坐西朝 東(麥根路口) 大達里(南市)東通外馬路 西 通裏馬路(十六鋪南) 大境坊(城內)即拱宸路(九畝 路西) 大境路(城內)即拱宸路 俗稱	九畝地 西至民國路 東至 紫金路 大境街(城內)南至大境路 北 至青蓮路 大福里(閩北)民德路坐東朝西 (永興路南) 大德里(新租界)新開路坐南朝 北(麥特赫司脫路東) 大德里(美租界)楊樹浦路坐北 朝南(臨青路口) 大德里(美租界)兆豐路坐西朝 東(參倫書院對面) 大德里(閩北)北四川路坐西朝 東(靶子路北) 大慶里(英租界)西通西藏路 東通雲南路 北通南京路 南通九江路 大慶里(城內)傅家街坐西朝東 (縣西街北) 大慶里(西區)中華路坐東朝西 (肇嘉路南) 大慶里(南市)滬閩南柘路坐北 朝南(製造局路東)
---	---	--	---

大盤里(閩北)橫浜路坐東朝西 (八字橋東) 大碼頭(南市)東通外馬路 西 通裏馬路(大東門街東) 大碼頭路(南市)即大碼頭大街 東至外馬路 西至中華路 大興里(英租界)即新民衛街 福州路坐北朝南 內通同興 里(廣西路東) 大興里(閩北)邢家宅路坐南朝 北(邢家橋東) 大興坊(城內)吳家街坐南朝北 (晏海路東) 大興坊(西區)鴨綠路坐南朝 南(寶山路東) 大興街(美租界)鴨綠路坐南朝 北(吳淞路口) 大興街(西區)北接黃家關路 南至利涉橋接南馬路 大興橫街(西區)小西門外 即 北石街路 大樹坊(城內)北石皮街坐北朝 南(廣福寺街西)	大關橋(南市)外馬路 江海關 南 洞庭山碼頭北 大機里(南市)南通滬閩南柘路 西通南京街 子祥里(閩北)長安路坐西朝東 (漢中路北) 子祥里(閩北)東寶興路坐東朝 西(邢家橋路南) 小九畝路(城內)北至大境路 南至梨園路 小九華路(南市)東至黃家嘴角 西至中華路 小九華橫街(南市)王家嘴角相 近 小方街(城內)南至方浜路 北 至兩宜坊 東至福田巷路 小木橋街(城內)即木橋街 南 通金家牌坊 北通方浜路 小木橋(西區)即小木橋路 斜 徐路路 小木橋路(西區)南至龍華路 北至斜徐路 小北門(華界)原名拱宸門 民	閩路拱宸路口 小白柵(城內)東至望雲路 西 至西倉路(虹橋南) 小石橋街(南市)西至中華路 東至裏倉路 北至九華路 小西門(城內)原名尙文門(中 華路尙文路口) 小沙渡(新租界)小沙渡路底 蘇州河邊 小沙渡路(新租界)北至星加坡 路迤西北至蘇州河 南至靜 安寺路 小東門(中法交界)原名寶帶門 小東門大街與寶帶路交會 處 小東門大街(法租界)俗名魚行 街 東至黃浦灘十六鋪 西 至法華民國路(小東門口) 小東門內大街(城內)即寶帶路 東至小東門 西至瓦倉坊 小花園(英租界)東通浙江路 西通廣西路(漢口路南) 小南門(華界)原名朝陽門 中	華路小南門街口 小南門大街(南市)東至聖賢橋 街 西至中華路小南門 小南門裏街(城內)即朝陽街 東至小南門 西至永興橋南 街 小桃園(城內)北至肇嘉路 東 至西倉路 小娘浜街(城內)寶帶街街西橫 路(天生街街北) 小陸家宅(南市)中華路(肇嘉 路北) 小善慶(英租界)福建路 普慶 里後 福州路南 小善陀橋街(南市)又名南區橋 南至大水橋 北至南區街 小開橋街(南市)南至小南門街 北至小石橋街 山西路(英租界)南至福州路 北至益湯街新橋 山東路北段(英租界)南至靈波 路 北至蘇州河 山東路南段(英租界)南至愛多
--	--	---	---

亞路即舊營鈞橋 北至南京路 山海里(新租界)山海關路坐北朝南(大通路東) 山海關路(新租界)東至梅白格路 西至卡德路 山耶街(南市)即洞庭山街 東至裏馬路 西至豆市街 山壽里(美租界)百老匯路坐北朝南 川公路(開北)東至北四川路 西至寶通路 川公里(開北)川公路坐東朝西(北四川路北) 四畫 中山里(南市)外馬路外萃豐街即萃豐碼頭坐南朝北 中山路(開北及西鄉)一段即舊中興路全部建築計畫更自開北交通路起越滙寧鐵路沿滬杭甬鐵路之西北過太湖許家宅跨蘇州河經梵王宅過法華	港林肯路大西路經光華大學前至何家角穿虹橋經周家宅艾家宅跨浦肇河在小開周家間越鐵路經斜土路喬家宅石汜灣達龍華禪寺共長十三公里 中心街(城內)北至肇嘉路 東至小桃園 中石皮街(城內)北至北石皮街 南至肇嘉路 西至石駁岸 中州路(開北)南至赫司克而路 北富潤里 北至邢家橋路 中和里(英租界)東通河南路 南通福州路 中和里(城內)中心街坐南朝北(高家街西) 中和里(南市)北通紫霞路 南通生義街(豆市街西) 中和里(開北)東通國慶路 北通新疆路(蒙古路北) 中泥城橋(英新交界)即泥城橋 西藏路中段 靜安寺路東 南京路西	中南里(美租界)海勒路坐南朝北(兆豐路西) 中虹橋(美租界)狄思威路西 西華德路東 斐倫路東 中唐家街(城內)東至梅家街 西至阜民路 中華里(法租界)南通公館馬路 北通寧興街 西通鄭家木橋大街 中華路(南市及西區)即前南半城之城河浜 東自小東門迤南透西至方浜橋 中華新路(開北)東至寶通路 西至交通路 中道橋(西區)陸家浜陳家浜交界處 中道橋北街(西區)即跨龍路北段 南至中道橋 北至復善堂街 中道橋南街(西區)即跨龍路南段 北至中道橋 南至徽寧路 中福里(開北)中興路坐北朝南	(共和新路南) 中風坊(開北)寶興路坐東朝西(天通巷路北) 中興路(開北)現改中山路 中興里(法新租界)辣斐德路坐西朝東(平濟路東) 中興里(美租界)南通東鴨綠路 西通兆豐路 中興里(開北)中山路坐北朝南(公興路西) 少年路(西區)北至大吉路後 南至西華街 丹陽路(美租界)西至齊物浦路 東至蘭路 丹鳳里(新租界)愛文義路坐南朝北 丹鳳里(法新租界)茄勒路坐西朝東(辣斐德路南) 丹鳳樓街(城內)即丹鳳樓路 南至福佑路 北至民風路 丹鳳樓路(城內)即丹鳳街 五瓜街(南市)北通張家街 南通石街(薛家浜西岸)
---	---	---	---

五昌里(英租界)四川路即老其昌街 今改民昌里 五和里(新租界)戈登路坐東朝西(康慶路北) 五馬路(英租界)即廣東路 東至黃浦灘路 西至西藏路 五福里(英租界)江西路坐東朝西(北京路南) 五福里(英租界)南通芝罘路 五福里(北京路)(貴州路西) 五福里(法租界)現改培福里 五福里(法租界)愛多亞路坐東朝西(華格泉路北) 五福里(城內)肇嘉路坐北朝南(石駁岸西) 五福里(開北)虬江路(寶通路口) 五福里(開北)北梅園路坐東朝西(共和路北) 五福街(英租界)南通南京路及天津路 北通雲波路(福建路東 山西路西) 五福衛街(城內)縣東街坐南朝北	北(縣基路東) 非亭路(開北)新橋路相近 允記里(開北)長安路坐南朝北(恆通路口) 元吉里(新租界)戈登路坐西朝東(武定路北) 元吉里(美租界)北通東有恆路 南通塘山路 東通甯脫路 四通兆豐路 元吉里(法租界)安納金路坐東朝西(奧禮和路北) 元吉里(開北)邢家宅路坐北朝南(邢家橋路東) 元亨里(美租界)新唐家街坐西朝東(北蘇州路北) 元芳里(美租界)東通華記路 西通元芳路 南通百老匯路 北通麥克脫路 元芳里(美租界)東百老匯路坐北朝南(外虹橋東) 元芳里(美租界)即合意里 元芳路坐西朝東(東百老匯路北)	元芳路(美租界)南至黃浦 北至周家嘴路 元芳路橋(美租界)元芳路(東黃坊口) 元和里(城內)即長慶里 東通晏海路 北通晏海橫路 元和坊(美租界)東通鴨綠路 西通梧州路 元城里(城內)安仁路坐東朝西(福佑路南) 元康里(南市)高巷頭坐東朝西(九華路北) 元通寺(美租界)東鴨綠路西 元福里(新租界)赫德路坐東朝西 元福里(美租界)西通元芳路 北通麥克脫路 元福里(中法交界)民國路坐南朝北(老北門相近) 元慶里(法租界)吳淞江路坐南朝北(平濟路東) 元餘里(美租界)松潘路坐西朝東(楊樹浦路北)	元興坊(開北)虬江路即王家宅坐南朝北(民德路東) 元興里(新租界)白克路坐北朝南(派克路西) 元興里(城內)金家牌坊坐北朝南(磚灰公所西) 元興里(南市)南碼頭街坐西南朝東北(裏馬路北) 元龍里(城內)北通民國路 南通保仁街 元濟里(美租界)北通文監師路 西通北四川路元濟堂 仁大里(城內)大境街坐東朝西(青蓮路南) 仁元里(法租界)現改仁安里 仁元里(法租界)南通白爾路 西通茄勒路 北通安納金路 仁元里(開北)福生路坐東朝西(靶子路北) 仁元里(開北)北通虬江路 東通嘉興路橋 仁吉里(美租界)即謙吉里 北通東西華德路 西通鄧脫路
--	---	---	--

仁吉里(法新租界)西通白米尼 蒙馬浪路 南通西門路 仁吉里(城內)福佑路坐北朝南 (張家路東) 仁吉里(城內)南倉街坐西朝東 (東陸家浜街北) 仁安里(法租界)舊名仁元里 北通華格桌路 東通葛羅路 南通且勒路 南通慎自遜 路	仁安里(南市)東通莫馬路 西 通外鹹瓜街(集水街南) 仁安里(南市)小南門街坐東朝 西(小南門大街北) 仁安里(城內)青蓮路坐東朝西 (大境路北) 仁安里(城內)安平街坐北朝南 (安仁路西) 仁安里(城內)蓬萊路坐南朝北 (西倉路西) 仁安里(城內)小方街坐北朝南 (福田庵路西)	仁安里(城內)新民路坐南朝北 仁安里(城內)西通西倉橋街 東通高家街 仁志里(美租界)北浙江路坐東 朝西(七浦路南) 仁初里(美租界)東鴨綠路坐南 朝北(歐嘉路口) 仁里(新租界)南通孟德爾路 西通成都路 仁和美(美租界)東鴨綠路坐北 朝南(梧州路東) 仁和美(法租界)南通麥賽而蒂 羅路 北通霞飛路 西通且 勒路 東通葛羅路 仁和美(法租界)喇格納路坐北 朝南(安納金路對面) 仁和美(城內)西通東街 東通 中華路敦和里(東門大街北) 仁和美(城內)福田巷路坐東朝 西(拱宸路南) 仁昌里(法租界)北通華格桌路 南通慎自遜路(李梅路西) 仁昌里(法租界)自來火行東街	仁壽里(城內)吾園路坐南朝北 (蓬萊路南) 仁壽里(城內)吳家街坐南朝北 (侯家路西) 仁壽里(城內)紅欄杆路坐北朝 南(金家牌坊南) 仁壽里(開北)金陵路坐南朝北 (民立路西) 仁福里(開北)大統路坐東朝西 (滬寧鐵路北) 仁輔里(城內)王醫馬街坐西朝 東 仁德里(英租界)南無錫路坐北 朝南 仁德里(法租界)茄勒路坐東朝 西(白爾路南) 仁德里(法新租界)巨鱗達路坐 北朝南(聖母院路西) 仁德里(美租界)武昌路坐南朝 北(北四川路西) 仁德里(美租界)東西華德路坐 北朝南(新浜路東) 仁德里(美租界)天潼路之新昌	坐東朝西(寧興街北) 仁昌里(開北)新民路坐南朝北 (鎮鐘路口) 仁昌里(西區)方斜路坐西朝東 (普陀龍壽寺下院街內) 仁昌里(西區)唐家灣坐南朝北 (西大吉路北) 仁昌里(南市)北至秀水浜 南 至張家街 仁阜里(城內)阜民路坐東朝西 (舊家浜南) 仁紀里(開北)恆豐路坐西朝東 (漢中路北) 仁美里(城內)北張家街街坐西 朝東 仁美里(西街)法租界 東通自來 火行西街 西通八仙橋街 (公館馬路南) 仁美里東街(法租界)東通自來 火行東街 西通自來火行西 街(公館馬路南) 仁茂里(美租界)東有恆路坐南 朝北(舟山路西)	仁益坊(開北)天通華路坐北朝 南(寶通路西) 仁記里(開北)北通長安路 南 通光復路(恆豐路北) 仁記路(英租界)東至黃浦灘路 西至四川路 仁祥里(開北)長安路坐北朝南 (南梅園路西) 仁勝里(新租界)孟納拉路坐北 朝南(重慶路西) 仁善里(城內)中石皮街坐南朝 北(石駁岸東) 仁智里(美租界)西通北四川路 南通天潼路 北通武昌路 仁智里(美租界)南通武昌路 西通北四川路 仁智里(城內)北通大境路 東 通九畝路(露香園路北) 仁源里(美租界)麥克利克路坐 東朝西(華德路南) 仁源里(美租界)匯山路坐南朝 北 仁義里(法租界)寧興街坐南朝 北
---	---	--	--	---	--

北(鄭家木橋大街西) 仁義里(城內)梅家街坐西朝東 (中唐家街南) 仁義坊(中法交界)肇周路坐東 朝西(梨園坎山北) 仁義坊(西區)大林路坐南朝北 (黃家關路西) 仁壽坊(法租界)貝禱慶路坐西 朝東(霞飛路北) 仁壽坊(城內)縣西街坐北朝南 (二牌樓街東) 仁壽坊(城內)東姚家街坐南朝 北(中華路西) 仁壽坊(城內)紅欄杆路坐北朝 南(石駁岸西) 仁壽里(英租界)南無錫路坐北 朝南 仁壽里(法新租界)貝勒路坐東 朝西(望志路北) 仁壽里(法新租界)望志路坐南 朝北(薩坡賽路東) 仁壽里(南市)南通復善堂街 西通羊腸街(南倉橋西)	仁壽里(城內)吾園路坐南朝北 (蓬萊路南) 仁壽里(城內)吳家街坐南朝北 (侯家路西) 仁壽里(城內)紅欄杆路坐北朝 南(金家牌坊南) 仁壽里(開北)金陵路坐南朝北 (民立路西) 仁福里(開北)大統路坐東朝西 (滬寧鐵路北) 仁輔里(城內)王醫馬街坐西朝 東 仁德里(英租界)南無錫路坐北 朝南 仁德里(法租界)茄勒路坐東朝 西(白爾路南) 仁德里(法新租界)巨鱗達路坐 北朝南(聖母院路西) 仁德里(美租界)武昌路坐南朝 北(北四川路西) 仁德里(美租界)東西華德路坐 北朝南(新浜路東) 仁德里(美租界)天潼路之新昌	里內坐東朝西 仁德里(美租界)東唐家街之南 橫路坐西朝東(新唐家街西) 仁德里(南市)油車碼頭坐南朝 北(外馬路西) 仁德里(南市)微寧路坐南朝北 (製造局路東) 仁德里(開北)新經路坐南朝北 (國慶路東) 仁慶里(英租界)西通西藏路 東通勞合路(白克路北 芝 翠路南) 仁慶里(西區)西林蔭路坐西朝 東 仁興坊(開北)南通公興路 北 通天通庵路 東通通閣路 仁興里(開北)青雲路坐北朝南 (寶興路西) 仁興里(英租界)北京路坐北朝 南(福建路西) 仁興里(英租界)廈門路坐南朝 北	北浙江路東 仁興里(法新租界)天文臺路橫 路內坐東朝西(薩坡賽路東) 仁餘里(開北)南通香山路 西 通寶昌路 北通中山路 仁濟里(新租界)北通新開路 南通山海關路(梅白格路西) 仁濟南里(法租界)華成路坐南 朝北(體德尼蔭路東) 仁懷里(城內)西倉路坐東朝西 (文廟路西) 仁麟里(法租界)喇格納路坐南 朝北(平濟路西) 介眉里(城內)翁家街坐西朝東 (儀鳳橋路東) 介祉里(英租界)福建路坐西朝 東(天津路相近) 介壽里(城內)肇嘉路坐北朝南 (淘沙場東) 介福里(新租界)南洋路坐南朝 北 介福里(開北)大統路坐東朝西 (共和新路北)
---	--	--	---

公仁南里(法租界)即三星里 自來火行東街坐東朝西(寧興街北)	公和里(英租界)北通福州路 南通東向仁里(福建路東)	公益里北街(開北)南通庫倫路 北通蒙古路 東通北西藏路	西通福蘭路 南通楊樹浦路 公餘里(美租界)梧州路坐東朝西(東有恆路南)
公平路(美租界)南至黃浦 北接華界臨平路	公和里(英租界)東通東公和里 北通福州路(山東路東)	公益里南街(開北)東通北西藏路 北通庫倫路	公館馬路(法租界)俗名法大馬路 東至黃浦灘 西至敏體 尼薩路即八仙橋
公平里(美租界)公平路坐西朝東(東有恆路南)	公和里(南市)紫霞路坐南朝北 (外郎家橋街東)	公順里(英租界)南通廣東路 北通慶雲里 西通榮吉里 (河南路西)	六合里(法租界)喇格納路坐北 朝南(維爾蒙路東)
公民里(美租界)塘山路坐南朝北(愛而考克路西)	公益坊(美租界)東通北四川路 北通聚賢里 南通長春里 (海寧路北)	公園靶子場(美租界)北四川路 底	六桂里(美租界)西通吳淞路 北通嘉興路
公安里(美租界)東通公平路 北通塘山路	公益里(新法交界)福煦路即長 浜路坐北朝南	公義碼頭(南市)即公義碼頭街 東至外馬路 西至萬裕街	六馬路(英租界)即北海路 東 至福建路 西至西藏路
公安里(美租界)吳淞路坐東朝西(有恆路南)	公益里(美租界)北通漢璧禮路 南通文監師路(密勒路西)	公興里(西區)方斜路坐西朝東 (白雲觀南)	分水廟(開北)香煙橋路北 廟 後路前
西通吳淞路(南濠路西)	公益里(城內)晏海衛街坐北朝南 (露香園路東)	公興里(開北)新民路坐南朝北 (大統路西)	化龍橋(城內)橋家浜 升安里(英租界)寧波路坐南朝 北(福建路西)
公安里(法租界)愛多亞路坐南 朝北(維爾蒙路西)	公益里(城內)吳家街坐北朝南 (侯家路西)	公興路(開北)南至虹江路 北 至止園路	升安里(南市)東通儀作街 西 通朱家街 南通沙場街
公安里(開北)中興路坐南朝北 (大統路西)	公益里(城內)萬竹路坐北朝南 公益里(開北)庫倫路坐南朝北 (北西藏路西)	公興橋(開北)寶興路北 柳營 路南	升吉里(南市)南通紫霞路 東 通外郎家橋街
公安坊(城內)東唐家街坐北朝 南(靈濟街東)	天主堂街(城內)即石駁岸 土 地祠街西 梨園路南	公餘里(美租界)東通韶朋路	升和里(法租界)八仙橋街坐西 朝東(菜市街南)

升和里(城內)東姚家街坐北朝 南(中華路口)	天主堂街(南市及西區)即歡 寧路中段 東至馬路橋南街 西至車站路	通利民路(狄思威路東)	西至貴州路
升和里(南市)中華路坐西朝東 (小東門南)	天主堂東橫街(南市)北至董家 渡大街 南至賴義碼頭(王 利川街東)	天同路(開北)東至沙涇港路 西至狄思威路	天祐里(開北)南通廣肇路 北 通海昌路(大統路西)
升恆里(城內)晏海路即老北門 大街元和里內坐東朝西	天主堂南街(西棚)東至久大街 西至老廣東街(高昌廟路 南)	天后宮橋(英美交界)又名鐵大 橋 河南路即地球場北 北 河南路南	天祐里北街(開北)海昌路坐北 朝南(大統路西)
升順里(開北)南通滬寧車站 東通寶山路	天主堂後街(南市)即歡 寧路中段 東至馬路橋南街 西至車站路	天佑坊(法新租界)藍維瀾路坐 南朝北(萬生橋路對面)	天祥里(法新租界)貝勒路坐西 朝東(徐家匯路口)
友記里(法新租界)辣斐德路坐 北朝南(貝勒路西)	天主堂西橫街(南市)南至賴義 碼頭街 北至董家渡路(王 利川街西)	天佑坊(城內)金家坊坐北朝南 (肇方街東)	天通巷路(開北)南至宋公園路 北至天通巷鎮接同濟路
天一坊(法新租界)望志路坐北 朝南(貝勒路東)	天主堂(南市)北至董家 渡大街 南至賴義碼頭(王 利川街東)	天佑里(城內)虹橋街坐南朝北 (艾家街西)	北至天通巷鎮接同濟路 橫 濱橋北 天通巷路盡頭
天文里(法新租界)天文壘路坐 北朝南(貝勒路東)	天吉里(開北)東通寶山路 西 通香山路(義昌里對面)	天官坊(城內)即天官牌樓 北 至福佑路 南至廟前路	天授里(開北)青雲路坐北朝南 (寶興路東)
天文壘路(法新租界)西通呂班 路 東通藍維瀾路	天吉里(開北)東通寶山路 西 通香山路(義昌里對面)	天官牌樓(城內)即天官坊 南至寶興路東	天義里(開北)虬江路坐北朝南 (共和新路東)
天主堂街(法租界)北至愛多亞 路 南至法華民國路即新北 門口	天吉里(開北)東通寶山路 西 通香山路(義昌里對面)	天保坊(開北)天通巷路坐北朝 南(寶興路東)	天祿里(美租界)北浙江路坐東 朝西(老拉坡橋北)
天主堂街(南市)東至馬路橋南 街 西至聖墓堂	天同里(美租界)狄思威路坐東 朝西(天寶路南)	天保里(開北)天通巷路坐南朝 北 同濟路西(橫浜路東)	天壽里(法新租界)康憐路坐北 朝南(藍維瀾路西)
天主堂街(城內)即梧桐街 東 至天官坊街 西至東轅門街	天同里(開北)北通天同路 東 朝西(天寶路南)	天保里(開北)南通新疆路 北 通南林里(甘肅路西)	天福里(法新租界)呂班路坐西 朝東(蒲柏路口)

天福里(美租界)靶子路坐南朝北(北四川路西)	廟東路交叉處 北至公平路 南至物華路	北通鈞塔里	至安瀾路
天福里(南市)南通小九華路 西通中華路	天蠶里(閘北)新羅路坐北朝南	太平里(南市)南通新太平街	太平路(美租界)南至黃浦 北至東百老匯路
天福里(閘北)南梅園路坐西朝東(共和租界)	錫金公所西(熱河路口)	東通裏馬路 西通太平里橫街	太平橋(法租界)白爾路 西門路相近
天德坊(閘北)天德路坐南朝北(張家巷路東)	天輪橋(西區)北至斜徐路 天輪橋路(西區)南至斜徐路	太平里(南市)新太平街坐北朝南	太平橋(閘北)分水廟相近
天德里(閘北)物華路坐南朝北(兆豐路西)	太平坊(英租界)漢口路坐南朝北(山西路東)	太平里(城內)肇嘉路坐南朝北	太平橋路(閘北)西至胡家木橋 東至天寶路 北至臨平路
天德路(閘北)西至張家巷路 東至虹鎮 南至公平路	太平坊(新租界)卡德路坐西朝東	太平里(閘北)新民路坐南朝北(望雲路東)	太古路(法租界)東至黃浦灘 西至法華民國路
天潼路(美租界)南至黃浦路 西至北河南路	太平坊(法租界)霞飛路坐北朝東	太平里(閘北)太平橋路坐北朝南(大統路西)	大安里(法租界)新永安街坐北朝南(黃浦灘相近 老永安街東)
天燈街(城內)東至巡道街 北至引綫街	太平坊(西區)方斜後路坐南朝北(林蔭路西)	太平里(閘北)太平橋路坐北朝南(分水廟相近)	太和坊(英租界)北通福州路 西通山東路即參家園
天錫里(英租界)貴州路坐東朝西(牛莊路南)	太平里(美租界)南通太和街 北通平涼路	太平里(閘北)老白渡橫街坐西朝東	大和里(新租界)小沙渡路坐東朝西(康騰脫路北)
天錫里(法租界)鄭家木橋大街 坐西朝東(靈興街北)	太平里(美租界)武昌路坐南朝北(北四川路西)	太平街(南市)老白渡橫街坐西朝東	大和里(美租界)南通太和街 北通平涼路
天寶里(閘北)天德路坐北朝南(公平路北)	太平里(美租界)龍江路北小路 坐東朝西(齊齊哈爾路西)	太平街(西區)即肇嘉路之一段 東至縣橋 西至虹橋	大和里(法租界)南通福建路 北通太古路(洋行街口)
天寶路(閘北)西至太平橋路與	太平里(法租界)南通霞飛路	太平街(西區)北至方斜路 南朝東	太和街(美租界)南通楊樹浦路

北通太和里(大連灣路東)	太原里(南市)外耶家橋街坐東朝西(紫霞路北)	北至引翔港	文安坊(法租界)擅自遷路敦厚里內坐東朝西(維爾蒙路西)
太原坊(美租界)南通文監師路 北通海寧路(北河南路西)	太原新里(美租界)元芳路坐西朝東(東西華德路南)	引綫街(城內)東通道韓北街 西通竹素堂街 北通火神廟街	文安坊(法租界)且勒路坐東朝西(天文臺路南)
太原坊(南市)王家碼頭坐東朝西(竹行碼頭南)	太原里(閘北)虬江路坐北朝南(北四川路東)	心安坊(美租界)倍開爾路坐南朝北(荊州路西)	文安坊(閘北)北通太陽廟路 南通交通路
太原坊(閘北)老街坐南朝北(高鎮路西)	太原里(閘北)滬寧鐵路北(北四川路東)	心與里(閘北)即金華里 南通虬江路 東通寶山路	文安里(南市)南車站後路坐東朝西(大同大學南)
太原坊(閘北)中興路坐北朝南(共和新路西)	太原廟路(閘北)東至共和新路 西至交通路	戈登里(閘北)東寶興路坐北朝南(廣吉里斜對面 北四川路西)	文安里(南市)陳家橋街坐南朝北(沈家花園路東)
太原里(英租界)牛莊路坐北朝南(南勢合路東)	太原橋(閘北)交通路盡頭(潭子路東)	戈登路(新租界)北至宜昌路 南至靜安寺路	文孝里(閘北)寶山路坐東朝西(鴻興坊南)
太原里(英租界)勞合路坐東朝西(芝罘路角)	太原里(閘北)東通福生路 西通聖家宅路(靶子路北)	文元坊(法租界)皮少耐路坐北朝南(八仙橋街西)	文昌里(美租界)南通文監師路 北通海寧路(北浙江路東)
太原里(新租界)龍門路磨坊街 坐北朝南(愛多亞路北)	孔家橋(城內)南通肇嘉路 東通紅欄杆橋 西通翁家街	文元坊(閘北)中興路坐南朝北(公興路東)	文昌閣(美租界)文監師路(泰源里口)
太原里(閘北)中興路坐北朝南	北通金家牌坊	文元里(新租界)西藏路坐西朝東(坎山路南)	文林坊(城內)曲尺灣街坐東朝西(肇嘉路北)
太原里(法租界)安納金路坐西朝東(藍維爾路北)	引翔港(華界)楊樹浦東	文安坊(法租界)西通愛多亞路 東通員勒路(華格臬路北)	文和里(新租界)新大沽路坐北朝南
太原里(南市)小九華路坐南朝北(王家碼頭西)	引翔港路(閘北)南至臨平路		文斜路(西區)現改名大林路

文彥坊(闕北)東橫濱路坐西朝東(寶山路北)	文德里(新租界)哈同路坐東朝西	方浜路(城內)即花草浜 西至民國路方板橋 東至民國路小東門	北通香粉街(浙江路東)
文德里(城內)北張家衛坐南朝北(三牌樓街西)	文德里(新租界)西摩路坐東朝西(南洋路斜對面)	方浜橋(西區)法華民國路南	日新里(英租界)東通香粉街南通南京路(龍泉園東)
文祥里(新租界)新大沽路坐南朝北	文德里(法租界)即聯珠里 西洋涇浜即愛多亞路坐南朝北(八仙橋街東新橋街西)	東至方斜路 西至敏體尼路	日新里(美租界)即萬慶里 南通景慶里 西通鄧脫路 北通塘山路(東西華德路北)
文富里(城內)尙文門路坐東朝西(迎勳路東)	文劉里(新租界)康騰脫路坐北朝南(極司非而路東)	日新街(城內)南至金家牌坊(石皮街西)	日暉路(西區)即日暉港路 北至日暉橋斜徐路 南至龍華路
文惠里(西區)迎勳路坐西朝東(中華路南)	文監師路(美租界)即蓬路 東至百老匯路 西至北浙江路	日暉港(中法交界)徐家匯路與日暉路交界處	日暉路(西區)即日暉港路 北至日暉橋斜徐路 南至龍華路
文裕坊(新租界)新大沽路坐南朝北	文囉里(西區)中華路坐東朝西(西門外)	日升里(南市)莫馬路坐東朝西(大王廟街南)	日暉路(西區)即日暉港路 北至日暉橋斜徐路 南至龍華路
文盛坊(城內)喬家路坐南朝北(阜民路東)	文餘里(新租界)戈登路坐西朝東(參根路南)	日升里(闕北)共和路坐北朝南(恒豐路東)	日暉路(西區)即日暉港路 北至日暉橋斜徐路 南至龍華路
文極司脫路(美租界)北至開封路 南至北蘇州路	文興坊(美租界)倍開爾路坐南朝北近勝路東	日昇街(美租界)東西華德路坐北朝南(源昌路口)	日暉路(西區)即日暉港路 北至日暉橋斜徐路 南至龍華路
文鳳里(城內)高家衛坐東朝西	方長里(西區)方斜後路坐南朝北(方斜路東)	日省里(西區)方斜路坐西北朝東南(萬生橋南)	日暉路(西區)即日暉港路 北至日暉橋斜徐路 南至龍華路
文廟路(城內)即學宮路 西至中華路 東至西倉路	方板橋(西區)方斜路北 法華民國路南	日新里(英租界)南通南京路	日暉路(西區)即日暉港路 北至日暉橋斜徐路 南至龍華路
文廟支路(城內)北至文廟路 南至蓬萊路	方家宅(新租界)東至成都路 西至重慶路(威海衛路南)		日暉路(西區)即日暉港路 北至日暉橋斜徐路 南至龍華路
文德坊(新租界)愛文義路坐北朝南(小沙渡路北)			日暉路(西區)即日暉港路 北至日暉橋斜徐路 南至龍華路

毛家街(南市)東至外馬路 西至篋作街	王家宅(闕北)即虬江路會文路一帶之舊稱	世厚里(美租界)愛而考克路坐東朝西(塘山路北)	包家街(城內)東通福昌里 通天官牌坊(寶帶路北)
水門汀橋(新租界)即愛文義路 橋之俗稱	王家宅(南市)東至裏馬路 西至南京街(滬軍營路北)	世德里(城內)東唐家衛坐北朝南(靈濟街東)	北三角街(城內)南至拱宸路 西至民國路
水神閣(南市)小南門外	王家軍(新租界)即卡德路 南至白克路 北至新開路	世德里(南市)薛家浜路即油車碼頭坐東南朝西北(平安街南)	北小街(南市)北至洗帚街 南至倉橋浜
水關橋(城內)南至麴筋街(東門大街南即中華路)	王家浜宅(法新租界)金神父路 辣斐德路北	世德里(闕北)止園路坐西朝東(香山路北)	北四川路(闕北)即新民路 東至界路 西至華盛路
火神廟街(城內)即火神廟路	王家衛(城內)四牌樓街坐東朝西(舊縣前路北)	世德里(城內)冬青園路(尙文橫路相近)	北公益里(闕北)南通蒙古路 北通新疆路(滿洲路東)
火神廟路(城內)即火神廟街	王家碼頭(南市)外馬路 王家碼頭路口	冬青園(城內)冬青園路(尙文橫路相近)	北公益路(闕北)即蒙古路 東至北西藏路 西至國慶路
東至道前街 西至中大夫坊	王家碼頭(南市)即王家碼頭街 東至外馬路 西至小九華路	冬青園路(城內)西至中華路 東至夢花樓街	北永泰里(新租界)康騰脫路坐北朝南(戈登路東)
火腿街(城內)東通中大夫坊	王家碼頭(南市)即王家碼頭街 東至外馬路 西至小九華路	冬青園路(城內)西至中華路 東至夢花樓街	北四川路(美租界)南至裏白渡橋 北至江灣路
四通靈濟街(唐家街北)	王家碼頭(南市)即王家碼頭街 東至外馬路 西至小九華路	冬青園路(城內)西至中華路 東至夢花樓街	北石路(英租界)即福建路北段 北至老開橋 南至南京路
火輪磨坊街(法租界)即後新街 北至愛多亞路 南至法華民國路	王家碼頭(南市)即王家碼頭街 東至外馬路 西至小九華路	冬青園路(城內)西至中華路 東至夢花樓街	北石皮街(城內)東通廣福寺街
牛莊路(英租界)東至浙江路 西至勞合路	王家碼頭(南市)即王家碼頭街 東至外馬路 西至小九華路	冬青園路(城內)西至中華路 東至夢花樓街	
王大吉街(英租界)北通廣東路 南通愛多亞路(福建路東)	王家碼頭(南市)即王家碼頭街 東至外馬路 西至小九華路	冬青園路(城內)西至中華路 東至夢花樓街	
王利川街(南市)董家渡大街坐南朝北(雲馬路西)	王家碼頭(南市)即王家碼頭街 東至外馬路 西至小九華路	冬青園路(城內)西至中華路 東至夢花樓街	
王信義浜(南市)即太原坊 東通倉橋街 北通小石橋	王家碼頭(南市)即王家碼頭街 東至外馬路 西至小九華路	冬青園路(城內)西至中華路 東至夢花樓街	

五 畫

西至東馬橋街與石駁岸 北石街路(西區)即大興街 又 名大興街橫街 西至大興街 即黃家關路 東至木樨浜 北吉祥里(南市)東通外馬路 西通老白渡橫街(洪昇碼頭 相近)	朝東(會館街北) 北香粉街(英租界)即天津路之 一段 北徐家庫(新租界)西康路(愛 文義路南) 北桃源里(法租界)維爾蒙路坐 東朝西(華格泉路北)	北新街(法租界)現改麥底安路 北新虹橋(美租界)狄思威路西 斐倫路東(鴨綠路東) 北新涇鎮(西鄉)羅別根路西 蘇州河南	北(小菜場西) 北舊倉路(城內)東至晏海路 西至露香園路 北蘇州路(美租界)東至外白渡 橋 西至新開橋 北鑄范里(閩北)中興路坐南朝 北共和新路西)
北江西路(美租界)南至北蘇州 路 北至靶子路 北西藏路(美租界)南至北蘇州 路 北至新羅路 北江路(英租界)東至黃浦灘路 西至北泥城橋即西藏路 北河路(新租界)南至白克路 北至粘鐵路 北河南路(美租界)南至北蘇州 路 北至寶山路 北泥城橋(英新交界)西藏路北 段 芝罘路西 新開路東 北長康里(美租界)南通阿拉白 司脫路 北通開封路 西通 文極司脫路	北浙江路(美租界)南至老垃圾 橋 北至界路 北海路(英租界)即六馬路 東 至福建路 西至西藏路 北翁家街(城內)北通金家牌坊 南通翁家街 北高陽里(英租界)益湯街坐北 朝南山(山西路)西 五福街東 北張家街(城內)北至薛街底街 西至果育堂街 東通三牌 樓街(洵沙場東) 北梅園路(閩北)南至共和路 北至金陵路 北揚子路(美租界)東至斐倫路 西至武昌路	北新餘里(閩北)東通恆豐路 南通光復路(新大橋北) 北鼎元里(閩北)南通公興路西 橫路 北通永興路 北福仁里(閩北)長安路坐南朝 北(漢中路東) 北福建路(美租界)南至老開橋 北至海寧路 北福興里(英租界)西通浙江路 南通寧波路 北興里(新租界)南通新開路 東通西藏路 北興隆里(閩北)中興路坐南朝 北(共和新路西) 北頤福里(閩北)虬江路坐南朝	北(小榮場西) 北舊倉路(城內)東至晏海路 西至露香園路 北蘇州路(美租界)東至外白渡 橋 西至新開橋 北鑄范里(閩北)中興路坐南朝 北共和新路西) 北鑄范里(閩北)中興路坐北朝 南(共和新路西) 半涇園(城內)南至蓬萊路 北 至學宮路 半邊橋(南市)廣東街口 卡德路(新租界)北至新開路 南至靜安寺路與白克路交叉 處 古拔路(法新租界)北至長浜路 南至杜美路 古驛路(城內)南至廟前路 北 至豫園 可大里(城內)花園街坐東朝西 黃家街北 可愛里(城內)縣東街坐南朝北 (四牌樓西)
司馬里(新租界)成都路坐東朝 西(白克路北)	四達里(法租界)康悌路坐南朝 北(菜市路西)	東之俗稱 外虹橋(美租界)狄思威路西 斐倫路東(百老匯路東) 外倉橋(南市)即南倉橋 王家 嘴角南 小南門大街北 外倉橋大街(南市)南至小南門 街 北至王家碼頭 外郎家橋(南市)油車街南 外 郎家橋街北 外郎家橋街(南市)北至壩基橋 街 南至紫雲路 外馬路(南市)南至斜橋南路滬 軍營 北至十六舖 外陸家浜橋(南市)北至裏馬路 (外馬路西) 外萃豐街(南市)即萃豐碼頭 東至外馬路 西至裏馬路 外關橋(南市)外馬路 外鹹瓜街(南市)南至大碼頭路 北至集水街 尼山里(西區)北通民國路 東 通青蓮街 巨市街(南市)花衣街北	巨漢來斯路(法新租界)東至善 鐘路 西至福開森路 巨福路(法新租界)北至霞飛路 南至徐家匯路 巨續達路(法新租界)東至長浜 路白爾部路西段 西至善鐘 路 市隱(法租界)格洛克路坐東朝 西(皮少耐路北 愛來格路 南) 布巷(南市)朱家街坐西朝東 (沙場街北) 平吉里(新租界)麥特赫司脫路 坐西朝東(愛文義路口) 平安坊(城內)城根路坐南朝北 平安坊(西區)大吉路坐北朝南 (黃家關路西) 平安里(法新租界)霞飛路坐北 朝南(遇而西愛路東) 平安里(城內)和尙浜坐南朝北 平安里(城內)石皮街坐東朝西 (杜家灣北) 平安里(城內)現改德安里

四達里(法租界)康悌路坐南朝 北(菜市路西)	四達里(閩北)施高塔路坐東朝 西(北四川路東)	四達里(城內)硝皮街坐西朝東 (梧桐街北)	四德里(南市)滬閩南柘路坐東 朝西(徽寧路南)	四德來路(英租界)此路兩頭均 不通在倍爾爾路中段	四維北里(閩北)王家宅坐南朝 北(民德路東)	四合里(西區)斜橋東路坐南朝 北(斜橋東)	四合里(法新租界)陶爾斐司路 坐北朝南(呂班路西)	四合里(西區)中華路坐西朝東 南(浙江路東)	四向里(英租界)廈門路坐北朝 南(浙江路東)	四美里(西區)中興路坐西朝東 (尙文路北)	四馬路(英租界)即福州路 東 至黃浦灘路 西至西藏路 四牌樓(城內)即四牌樓街 四牌樓街(城內)南至縣前路 北至廟前路
四達里(法租界)康悌路坐南朝 北(菜市路西)	四達里(閩北)施高塔路坐東朝 西(北四川路東)	四達里(城內)硝皮街坐西朝東 (梧桐街北)	四德里(南市)滬閩南柘路坐東 朝西(徽寧路南)	四德來路(英租界)此路兩頭均 不通在倍爾爾路中段	四維北里(閩北)王家宅坐南朝 北(民德路東)	四合里(西區)斜橋東路坐南朝 北(斜橋東)	四合里(法新租界)陶爾斐司路 坐北朝南(呂班路西)	四合里(西區)中華路坐西朝東 南(浙江路東)	四向里(英租界)廈門路坐北朝 南(浙江路東)	四美里(西區)中興路坐西朝東 (尙文路北)	四馬路(英租界)即福州路 東 至黃浦灘路 西至西藏路 四牌樓(城內)即四牌樓街 四牌樓街(城內)南至縣前路 北至廟前路
東之俗稱 外虹橋(美租界)狄思威路西 斐倫路東(百老匯路東) 外倉橋(南市)即南倉橋 王家 嘴角南 小南門大街北 外倉橋大街(南市)南至小南門 街 北至王家碼頭 外郎家橋(南市)油車街南 外 郎家橋街北 外郎家橋街(南市)北至壩基橋 街 南至紫雲路 外馬路(南市)南至斜橋南路滬 軍營 北至十六舖 外陸家浜橋(南市)北至裏馬路 (外馬路西) 外萃豐街(南市)即萃豐碼頭 東至外馬路 西至裏馬路 外關橋(南市)外馬路 外鹹瓜街(南市)南至大碼頭路 北至集水街 尼山里(西區)北通民國路 東 通青蓮街 巨市街(南市)花衣街北	巨漢來斯路(法新租界)東至善 鐘路 西至福開森路 巨福路(法新租界)北至霞飛路 南至徐家匯路 巨續達路(法新租界)東至長浜 路白爾部路西段 西至善鐘 路 市隱(法租界)格洛克路坐東朝 西(皮少耐路北 愛來格路 南) 布巷(南市)朱家街坐西朝東 (沙場街北) 平吉里(新租界)麥特赫司脫路 坐西朝東(愛文義路口) 平安坊(城內)城根路坐南朝北 平安坊(西區)大吉路坐北朝南 (黃家關路西) 平安里(法新租界)霞飛路坐北 朝南(遇而西愛路東) 平安里(城內)和尙浜坐南朝北 平安里(城內)石皮街坐東朝西 (杜家灣北) 平安里(城內)現改德安里										

<p>平安里(城內)紫華路坐北朝南 (紫金路東)</p> <p>平安里(城內)晏海街坐南朝北 (老北門直街西)</p> <p>平安里(閘北)金陵路坐北朝南 (恆豐路西)</p> <p>平安南浜(南市)陸家浜(外碼頭北)</p> <p>平安街(南市)北至油車碼頭 南至南碼頭</p> <p>平安橋(南市)平安大街西 碼頭東</p> <p>平安橋街(南市)即平安街 東</p> <p>北至薛家浜 西南至南碼頭</p> <p>平江路(法新租界)藍維鶴路坐 西朝東(康梯路北)</p> <p>平定路(美租界)南至黃浦 北 至楊樹浦路</p> <p>平原里(英租界)今改禾輿坊</p> <p>平原里(南市)北通施家街 南通竹行街(花衣街西)</p> <p>平原里(西區)江陰街坐北朝南 (勝龍路西)</p>	<p>平望街(英租界)北至福州路 南至廣東路(廣西路東)</p> <p>平涼路(美租界)東至黎平路 西至麥克利克路(軍工路交界)</p> <p>平涼路橋(美租界)平涼路中段</p> <p>平陽合興里(南市)東通蕩馬路 西通外鹹瓜街(老太平街北)</p> <p>平樂坊(英租界)西通湖北路 北通廣東路即正豐街</p> <p>平樂里(英租界)西藏路坐西朝 東(九江路南)</p> <p>平橋路(新租界)今改愛文義路 即派克路至西藏路之一段</p> <p>平濟利路(法租界及法新租界) 北至吳淞江路 南至藍維鶴 路</p> <p>打狗橋(英法交界)即帶鈎橋</p> <p>打浦橋(西區)南至龍華路 北 至斜徐路打浦橋</p> <p>打浦橋(西區)打浦路北 法租 界徐家匯路南</p>	<p>打鐵浜(法新租界)西南至呂班 里及辣斐德路 東至吳淞江 路 又即白爾路之中段</p> <p>巨華路(城內)即大境路之東段 東至紫金路 西至舊倉路</p> <p>正元里(法新租界)貝禮慶路坐 西朝東(霞飛路北)</p> <p>正安里(法租界)維爾蒙路坐西 朝東(喇格納路北 蒲石路 南)</p> <p>正明里(新租界)赫德路坐西朝 東</p> <p>正修里(美租界)開封路坐北朝 南(北西藏路東 熱河路西)</p> <p>正德里(城內)喬家路坐北朝南 (凝河路西)</p> <p>正祥里(閘北)華盛路坐西朝東 (共和路南)</p> <p>正華里(閘北)東通大統路 北 通金陵路</p> <p>正興里(西區)林蔭路坐西朝東 (安瀾路南)</p> <p>正興里(閘北)西通廣東街路</p>	<p>北通永慶里(川公路南)</p> <p>正興坊(南市)北通沙場街 南通馬添興街(篋作街西)</p> <p>正豐街(英租界)即廣東路西段 (福建路西 西藏路東)</p> <p>民立街(南市)南至江陰街 至中華路(迎勳路東)</p> <p>民立路(閘北)南至漢中路 北 至金陵路(恆豐路東)</p> <p>民永里(英租界)舊稱永和里 南通南京路 西通五福街 (山西路西)</p> <p>民安里(英租界)山東路即嘉平 街坐西朝東</p> <p>民安里(中法交界)民國路坐南 朝北(四明公對面)</p> <p>民安里(南市)草鞋灣坐東朝西 (大王廟街南)</p> <p>民和里(英租界)西通雲南路 東通廣西路(漢口路南)</p> <p>民和里左街(英租界)原名寶和 里 西通雲南路 東通廣西 路(九江路南)</p>
--	--	--	---

<p>民和里右街(英租界)原名寶和 里 西通雲南路 東通廣西 路(九江路南)</p> <p>民昌里(英租界)即五昌里又名 老其昌街 東通四川路 南 通南京路 西通江西路</p> <p>民昌里(美租界)熱河路坐東朝 西(海寧路南)</p> <p>民厚北里(新租界)南通安南路 北通靜安寺路 東通哈同 路</p> <p>民厚南里(新租界)北通安南路 南通福煦路 東通哈同路</p> <p>民益里(英租界)原名泰和里 南通九江路 北通南京路 西通直隸路</p> <p>民珠路城內即薩球路 南至 穿心路 北至民國路 東至 潘家街</p> <p>民國里(法租界)民國路坐北朝 南(東新橋街東)</p> <p>民國路中法交界)即城河浜 東至小東門 繞西迤南至方</p>	<p>浜路口方浜橋</p> <p>民康里(英租界)即壽康里 東 通廣西路 西通貴州路 南 通南京路</p> <p>民康東里(英租界)四川路坐東 朝西(寧波路北)</p> <p>民順東里(英租界)原名德順里 南通寧波路 東通四川路</p> <p>民順南里(英租界)寧波路坐北 朝南(四川路西)</p> <p>民裕里(英租界)原名恆樂里 南京路坐北朝南(河南路東)</p> <p>民德里(英租界)漢口路坐南朝 北(浙江路西)</p> <p>民德路(閘北)北至永興路 南 至早橋</p> <p>民慶西里(英租界)北通九江路 南通漢口路(廣西路東)</p> <p>民慶東里(英租界)東通浙江路 南通漢口路 北通九江路</p> <p>民慶南里(英租界)東通浙江路 北通九江路</p> <p>民興里(英租界)即維新里(西</p>	<p>通廣西路 東通英華街)</p> <p>民興里(閘北)南通共和路 西 通北梅園路</p> <p>民樂里(英租界)南通南京路 北通天津路(河南路東)</p> <p>民豐西里(英租界)東通山西路 南通九江路 北通南京路</p> <p>民豐東里(英租界)西通山西路 南通九江路 北通南京路</p> <p>永仁里(美租界)梧州路坐東朝 西(海勒路北)</p> <p>永仁里(法新租界)福煦路坐南 朝北(貝禮慶路西)</p> <p>永仁里(法新租界)福煦路坐南 朝北(貝禮慶路東)</p> <p>永仁里(城內)北通孔家街 南 通翁家街</p> <p>永平里(英租界)東通貴州路 北通廈門路</p> <p>永平里(美租界)海寧路坐北朝 南(北福越路東)</p> <p>永平里(南市)營盤街坐北朝南 (沈家花園路西)</p>	<p>永平街(美租界)西至吳淞路 東至營勒路</p> <p>永平安里(英租界)西通雲南路 南通寧波路 東通貴州路</p> <p>永正里(美租界)海寧路坐北朝 南(北山西路西 北福建路 東)</p> <p>永吉里(英租界)即東蓮坊 改 寶源坊 今改永吉里 江西 路坐西朝東(三洋涇橋北塊)</p> <p>永吉里(英租界)香粉街坐北朝 南(浙江路東)</p> <p>永吉里(美租界)海寧路坐南朝 北(北河南路西)</p> <p>永吉里(美租界)南通東西華德 路 北通塘山路(兆豐路西)</p> <p>永吉里(新租界)柘嶺路坐北朝 南(西藏路西)</p> <p>永吉里(新租界)東通西藏路 南通柘嶺路</p> <p>永吉里(新租界)愛文義路坐北 朝南(戈登路東)</p> <p>永吉里(法新租界)西通薩波賽</p>
--	--	---	--

<p>路 北通望志路</p> <p>永吉里(法新租界)西通薩波賽路 南通望志路</p> <p>永吉里(西區)北通安瀾路 南通大吉路</p> <p>永吉里(西鄉)製造局路坐西朝東(斜橋南)</p> <p>永吉里(南市)西通真馬路 東通開泰木行 南通豐記碼頭</p> <p>永安坊(甬北)香山路坐北朝南(公興路東)</p> <p>永安坊(城內)舊倉路坐東朝西(東青蓮街口)</p> <p>永安里(英租界)北通寧波路 南通天津路(河南路即拋球場西)</p> <p>永安里(英租界)原名仁壽里 東通東昇里 西通廣西路</p> <p>永安里(美租界)南通開封路 西通熱河路(甘肅路西)</p> <p>永安里(美租界)北河南路坐東朝西(靶子路南 海寧路北)</p>	<p>永安里(美租界)西通狄思威路 北通沙涇路</p> <p>永安里(美租界)南通沙涇路 西通狄思威路</p> <p>永安里(美租界)東通華德路坐東朝西(華記路東)</p> <p>永安里(美租界)西安路坐北朝南(亞德路東)</p> <p>永安里(美租界)新記浜路坐北朝南(東漢璧禮路南)</p> <p>永安里(美租界)眉州路坐東朝西(黑龍路北)</p> <p>永安里(美租界)東鳴鐘路坐南朝北(舟山路東)</p> <p>永安里(法租界)老永安街坐西朝東(公館馬路南)</p> <p>永安里(法租界)新永安街坐南朝北</p> <p>永安里(法租界)白爾部路坐西朝東(愛多亞路南)</p> <p>永安里(法租界)華棧路坐北朝南(李梅路西)</p> <p>永安里(法新租界)辣斐德路坐</p>	<p>南朝北(藍維靄路西)</p> <p>永安里(法新租界)貝勒路坐西朝東(西門路北)</p> <p>永安里(南市)西通裏馬路 東通會館街(集水街南)</p> <p>永安里(南市)新碼頭坐南朝北(花衣街西)</p> <p>永安里(南市)永安街坐東朝西(董家渡路北)</p> <p>永安里(南市)永安街坐西朝東(董家渡路北)</p> <p>永安里(甬北)東通北四川路 西通寶樂安路</p> <p>永安里(甬北)潭子灣振華油漆公司隔壁</p> <p>永安里(城內)南通白濼街 北通朝陽路</p> <p>永安里(城內)舊縣前路坐北朝南(東街西)</p> <p>永安里(城內)王醫馬街坐東朝西(侯家路東)</p> <p>永安里(城內)福佑路坐北朝南(障川路東 張家路西)</p>	<p>永安里(城內)老學前坐北朝南(四牌樓街東)</p> <p>永安里(城內)黃家街坐南朝北(阜民路路西)</p> <p>永安街(法租界)東至黃浦灘 西至天主堂街</p> <p>永安街(南市)南至董家渡大街 東至裏馬路 北至公義碼頭(永盛碼頭西)</p> <p>永安西里(甬北)交通西路坐東朝西(普善橋西)</p> <p>永安里(新租界)白克路坐北朝南(梅白格路西)</p> <p>永安里(新租界)孟納拉路坐南朝北(重慶路東)</p> <p>永安里(城內)劉公祠街坐西朝東(夢花樓路南)</p> <p>永江里(甬北)白果樹路坐南朝北(烏鎮路東)</p> <p>永坊里(美租界)南通開封路 西通熱河路</p> <p>永成坊(英租界)東通鄧仁泰街 即老開老街 北通廈門路</p>
--	---	---	---

<p>永成里(美租界)南通東百老匯路 北通麥克脫路(華記路東)</p> <p>永和坊(美租界)南通熱河路西橫路 北通海寧路(北西藏路東)</p> <p>永和坊(甬北)南通永興路 西通共和新路</p> <p>永和里(英租界)北通山西路即盆湯街 南通南京路(山西路西)</p> <p>永和里(新租界)醬園街坐北朝南(派克路西 新開路南)</p> <p>永和里(美租界)南通開封路 西通北西藏路</p> <p>永和里(南市)南京街坐西朝東(滬軍營北)</p> <p>永和里(南市)海潮寺南街坐東朝西(滬軍營北)</p> <p>永定里(英租界)西通西藏路 東通雲南路 南通北海路</p> <p>永定里(新租界)山海關路坐北朝南</p>	<p>永昌里(新租界)麥根路 永昌里(新租界)新開路坐南朝北(池浜橋東)</p> <p>永昌里(美租界)南通東西華德路 西通亞德路</p> <p>永昌里(美租界)兆豐路坐東朝西(岳州路北)</p> <p>永昌里(美租界)亞德路坐東朝西(東西華德路北)</p> <p>永昌里(甬北)土慶路坐南朝北(北四川路東)</p> <p>永秀坊(城內)薛衙底街坐南朝北</p> <p>永芳里(美租界)開封路坐北朝南(熱河路西)</p> <p>永春里(南市)滬閩南柘路坐南朝北(製造局路東)</p> <p>永貞里(南市)南通公義碼頭 北通萬豫碼頭 東通萬裕後街</p> <p>永茂里(美租界)北通東西華德路 南通自來坊(鄧脫路西)</p> <p>永宸里(法租界)平濟利路坐西</p>	<p>朝東(白爾路北)</p> <p>永真里(法租界)北通喇格納路 西通白爾路</p> <p>永泰里(新租界)新開路坐南朝北(麥特赫司脫路東)</p> <p>永泰里(美租界)東有恆路坐北朝南(兆豐路東)</p> <p>永泰里(南市)利川碼頭坐北朝南(裏馬路西)</p> <p>永康里(美租界)南通北蘇州路 北通阿拉白司脫路(甘肅路西)</p> <p>永康里(美租界)東西華德路坐南朝北(莊源大街東)</p> <p>永康里(新租界)麥根路坐西朝東(舢板廠新橋南)</p> <p>永康里(法租界)鄭家木橋大街坐西朝東(愛多亞路南)</p> <p>永康里(法新租界)菜市路坐西朝東(天文盤路北)</p> <p>永康里(城內)阜春街坐南朝北(大境路南)</p> <p>永康里(南市)陳家橋橫街坐西</p>	<p>朝東(滬軍營路南)</p> <p>永康里(甬北)北四川路坐西朝東(大德里南)</p> <p>永康里(甬北)沙涇港路坐北朝南(胡家木橋南)</p> <p>永清里(英租界)寧波路坐北朝南(山東路即觀音閣碼頭東)</p> <p>永清里(美租界)海寧路坐南朝北(克龍海路西)</p> <p>永清里(法租界)坎山路坐東朝西(愛來格路南)</p> <p>永清里(西鄉)製造局街坐東朝西</p> <p>永祥里(新租界)新開路坐南朝北(大通路西)</p> <p>永祥里(甬北)共和路坐北朝南(大統路西)</p> <p>永祥里(甬北)新民路坐北朝南(大統路西)</p> <p>永祥里(美租界)東通元芳路 北通東漢璧禮路</p> <p>永祥里(美租界)東通元芳路 南通東漢璧禮路 北通東有</p>
---	---	--	---

<p>恆路</p> <p>永祥里(闌北)永興路坐北朝南 (公興路西)</p> <p>永祥里(闌北)太平橋路坐北朝南</p> <p>永祥里(闌北)大統路坐東朝西 (共和路南)</p> <p>永祥東里(新租界)東通成都路 北通新開路</p> <p>永善里(南市)會館碼頭坐北朝南 (會館街東)</p> <p>永盛里(闌北)裕通路坐西朝東 (長安路北)</p> <p>永盛西里(闌北)烏鎮路坐東朝西 (蒙古路南)</p> <p>永盛里西街(闌北)南通北蘇州路 北通國慶路(北西藏路西)</p> <p>永盛里東街(闌北)南通北蘇州路 北通國慶路(北西藏路西)</p> <p>永盛碼頭街(南市)即永盛碼頭街 東至外馬路 西至裏馬路</p>	<p>路</p> <p>永盛碼頭街(南市)東至外馬路 西至永安街</p> <p>永貴里(新租界)孟納拉路坐北朝南</p> <p>永貴里(美租界)東西華德路坐南朝北 (兆豐路西)</p> <p>永貴里(城內)應公祠路坐北朝南</p> <p>永順里(新租界)麥根路坐南朝北 (又袋角相近)</p> <p>永順里(西區)唐家灣坐西朝東 (肇周路南)</p> <p>永華坊(法新租界)菜市路坐西朝東 (康憐路南)</p> <p>永新里(闌北)通闊路坐東朝西 (天通巷路南)</p> <p>永源里(英租界)東通江西路 北通天津路</p> <p>永源里法租界)愛來格路坐北朝南 (南山路口)</p> <p>永源里(闌北)永興路坐南朝北 (民德路東)</p>	<p>永裕里(英租界)東通福建路 南通紅廟街(南京路北)</p> <p>永裕里(法新租界)東通貝勒路 南通辣斐德路 北通西門路</p> <p>永業里(美租界)昆明路坐南朝北 (下海廟東)</p> <p>永壽坊(城內)北通梨園路 南通土地祠街</p> <p>永壽坊(南市)南車站後路坐北朝南 (滬閩南柘路南)</p> <p>永壽里(新租界)原名泰安里 西通梅白格路 南通新開路</p> <p>永壽里(新租界)新開路坐北朝南</p> <p>永壽里(美租界)愛而近路坐南朝北 (北山西路西)</p> <p>永壽里(城內)登雲街坐南朝北 (西倉路東)</p> <p>永福里(城內)西通大方街 東通小方街(方浜路北)</p> <p>永福里(城內)莊家橋路坐東朝西 (靜修路北)</p>	<p>永福里(南市)董家渡路坐南朝北 (梅家街西)</p> <p>永福里(闌北)永興路坐北朝南 (會文路西)</p> <p>永福里(闌北)大統路坐東朝西 (共和路北)</p> <p>永樂里(美租界)海寧路坐南朝北 (北福建路東)</p> <p>永德里(英租界)香粉街坐北朝南 (浙江路東 南京路北)</p> <p>永德里(美租界)新記浜路坐西朝東 (東漢璧禮路北)</p> <p>永德里(城內)阜春街坐西朝東 (大境路北)</p> <p>永德里(闌北)全家巷路坐北朝南 (香煙橋路西)</p> <p>永德里(闌北)滿洲路坐西朝東 (小榮場對面)</p> <p>永慶坊(新租界)大沽路坐北朝南</p> <p>永慶坊(美租界)老開街坐南朝北 (北福建路東)</p> <p>永慶坊(美租界)老開街坐北朝南</p>
--	--	---	---

<p>南(北福建路東)</p> <p>永慶坊(法新租界)貝勒路坐西朝東 (望志路北)</p> <p>永慶坊(城內)顧家街坐南朝北 (凝河路東)</p> <p>永慶里(英租界)山東路即望平街 坐西朝東(福州路北)</p> <p>永慶里(新租界)新開路坐北朝南 (成都路東)</p> <p>永慶里(新租界)極司非而路即曹家渡</p> <p>永慶里(新租界)愛文義路坐北朝南</p> <p>永慶里(美租界)南通東唐家街 北通七浦路(北浙江路東 北福建路南)</p> <p>永慶里(美租界)東漢璧禮路南 橫路(即磨坊街)坐西朝東</p> <p>永慶里(美租界)甘肅路坐西朝東 (開封路北)</p> <p>永慶里法租界)新橋街坐西朝東 (愛多亞路南)</p> <p>永慶里(法租界)平濟利路坐西</p>	<p>朝東(辣斐德路北)</p> <p>永慶里(西區)大吉路</p> <p>永慶里(中法交界)民國路坐南朝北 (四明公所對面)</p> <p>永慶里(闌北)新疆路坐北朝南 (滿洲路東)</p> <p>永慶里(闌北)北通川公路 南通正興里 東通甄慶里 (廣東街路北)</p> <p>永慶里(闌北)南通海昌路 西通華康路</p> <p>永樂里(城內)花園街坐東朝西 (俞家街南)</p> <p>永樂里(法租界)愷自遷路坐南朝北 (李梅路東)</p> <p>永潔里(南市)董家渡路坐南朝北 (天主堂西)</p> <p>永興坊(英租界)浙江路坐西朝東 (福州路南)</p> <p>永興坊(闌北)青雲路坐北朝南 (寶興路南)</p> <p>永興坊(闌北)虬江路即陳家宅 坐南朝北(宋公園路西)</p>	<p>永興里(英租界)即陳留坊 廈門路坐南朝北</p> <p>永興里(闌北)保安路坐東朝西 (狄思威路北)</p> <p>永興里(闌北)公興路坐北朝南 (止園路口)</p> <p>永興里(闌北)永興路坐北朝南 (公興路西)</p> <p>永興里(闌北)永興路坐北朝南 (共和新路東)</p> <p>永興里(城內)晏海路坐西朝東 (穿心街南)</p> <p>永興里(美租界)靶子路坐北朝南 (北四川路西)</p> <p>永興里(美租界)昆明路坐北朝南 (塘山路東)</p> <p>永興里(美租界)東漢璧禮路坐東朝西 (元芳路西)</p> <p>永興里(美租界)岳州路坐南朝北 (公平路東)</p> <p>永興里(美租界)歐嘉路坐西朝東 (海勒路北)</p> <p>永興里(美租界)武昌路坐西朝東</p>	<p>東(新昌里內)</p> <p>永興里(法租界)即慎興里得興里 南通法華民國路 西通紫來街</p> <p>永興里(法新租界)茄勒路坐西朝東 (辣斐德路北)</p> <p>永興街(城內)北至喬家路 南至中華路</p> <p>永興路(闌北)東至鴻興路 西至太陽廟</p> <p>永興橋(城內)道轅南街南 永興橋南街北</p> <p>永興里(闌北)南通庫倫路 西通滿洲路(北西藏路西)</p> <p>永興里北街(西區)西大吉路坐北朝南 (蘆維驛路東)</p> <p>永興南里(闌北)西通滿洲路 北通庫倫路(北西藏路西)</p> <p>永興里南街(西區)西大吉路坐南朝北 (方斜路東)</p> <p>永興橋街(城內)南至中華路 北至喬家浜 永興橋</p> <p>永興橋南街(城內)永興橋南</p>
--	---	--	--

永澤里(城內)縣基路口坐東朝西	生里里(美租界)昆明路坐西朝東(東百老匯路北)	申新里(新租界)宜昌路坐北朝南(戈登路底)	白果樹路(開北)北至國慶路西至為鎮路
永錫里(西區)製造局路坐東朝西(滬閩南柘路南)	生南里(美租界)東百老匯路坐北朝南(茂海路西)	白衣街(城內)東至長生庵街西至舊倉街	白保羅路(開北)北四川路西橫路(東寶興路南)
永寶里(美租界)東西華德路坐北朝南(新記浜路西)	生吉里(法租界)舊名寶善里敏體尼薩路坐西朝東(愛來格路南)	白衣庵(城內)即白衣街(舊倉路東)	白柵(城內)西門內虹橋路
永馨里(美租界)現改長樂坊	生安里(美租界)海寧路坐北朝南(吳淞路西)	白衣庵(城內)北至穿心路南至雲居庵街	白家宅(美租界)楊樹浦路(河間路底)
永儀鳳橋路(方浜路北)	生安里(西區)林蔭路坐西朝東(方斜路南)	白克庵西街(城內)南至高墩路北至穿心路	白家宅(開北)士慶路北 北四川路西
永通天津路(河南路西)南	生義街(南市)即生義碼頭街西至王家嘴角 東至外馬路(紫霞路南)	白克路(英租界及新租界)西至卡德路 東至勞合路	白渡橋(英美交界)即擺渡橋
永林里(新租界)山海關路坐南朝北(育才公學東)	生義碼頭(南市)即生義街 東至外馬路 西至王家嘴角	白克路橋(新租界)白克路西段 大通路口	白渡街(城內)南通中華路 北通尚文路 東通阜民路
玉振里(法新租界)南通天文台路 北通康佛路(薩坡餐路東)	生義碼頭街(南市)東至外馬路西至王家嘴角	白利南路(新租界)東至極司非而路 西至羅別根路(曹家渡東)	白濼一街(內城)現改中華路
玉藻里(南市)悅來街坐西朝東(大東門外)	生義碼頭街(南市)東至外馬路西至王家嘴角	白里圖路(法新租界)南至徐家匯路 北至福履理路(高恩路西)	白濼二街(城內)現改中華路
廿世東路(法租界)南至西愛咸斯路辣斐德路	甲秀里(新租界)北通威海衛路西通慕爾鳴路	白來尼蒙馬浪路(法租界)北至愛多亞路 南至徐家匯路	白濼三街(城內)現改中華路
甘肅路(美租界)南至北蘇州路 北至海寧路	申新里(新租界)宜昌路北橫路坐西朝東(小沙渡申新紡織		白濼四街(城內)現改中華路(阜民路西 迎勸路東)

白爾部路(法租界)北至愛多亞路 南至霞飛路	禾興坊(英租界)即平原里 西通福建路 北通九江路	亦仁里(城內)中石皮街坐西朝東(南石皮街北)	朝北(麥特赫司脫路西)
白饗仲路(法新租界)北至霞飛路 南至徐家匯路即海格路	立中里(美租界)岳州路坐北朝南(公平路東)	亦安里(城內)花園街坐東朝西(朝陽路北 跨龍路西)	全樂坊(開北)恆通路坐北朝南(恆豐路西)
白藻泰路(南市)即機廠街西段	立德油廠路(新租界)南至宜昌路 北至蘇州河	亦普里(開北)華盛路坐西朝東(漢中路南)	充美里(新租界)北河路坐東朝西(派克路東)
白糧倉路(城內)東至中華路 西至永興橋	立興街(南市)薛家浜坐南朝北(青龍橋南街西)	仰蔭里(城內)白濼街坐西朝東(中華路北)	兆吉里(開北)中興路坐北朝南(公興路西)
白欄杆(開北)舢板廠橋相近	立興街(西區)北至江陰街 南至南馬路	仲安里(法租界)愛多亞路坐南朝北(坎山路西)	兆芳里(開北)寶興路坐北朝南(三陽路北)
皮少耐路(法租界)東至法華民國路 西至格洛克路	交通里(開北)虬江路坐南朝北(公興路西)	企雲里(城內)中華路坐南朝北(小西門東)	兆益里(新租界)赫德路坐東朝西
石皮街(城內)東至土地祠街 西至石駁岸 南至肇嘉路	交通路(英租界)東至河南路即棋盤街 西至山東路即參家園	全忠坊(法新租界)辣斐德路坐北朝南(平濟利路西)	兆蕙里(新租界)勞勃生路坐南朝北(小沙渡路西)
石湖坊(城內)城根路坐東朝西(梨園路北)	交通路(開北)東至海勒路 西至警記路	全家巷路(開北)東至香煙橋路 西至保安路	兆貴里(英租界)東通福建路 西通湖北路 北通兆福里
石牌街(南市)北至賴義碼頭 南至南會館街	交通路(開北)東至王家宅 西至善善橋	全福里(新租界)成都路坐西朝東(威海衛路北)	兆貴南里(英租界)南通廣東路 西通湖北路
石路(英租界)即福建路	交通西路(開北)東至善善橋 西至楊家橋	全慶里(開北)白保羅路坐南朝北(北四川路西)	兆福里(英租界)北通福州路 西通湖北路 東通福建路
石駁岸(城內)即天主堂街 南至肇嘉路 北至東馬橋街		全慶里(開北)民德路坐西朝東(虬江路南)	兆福里(英租界)東通河南路 北通漢口路
石暉街(南市)外鹹瓜街坐西朝東(老太平街北)		全樂里(新租界)康騰脫路坐南朝北	

兆豐里(美租界)東通兆豐路 (新記浜路路) 兆豐里(開北)寶興路坐西朝東 (中興路北) 兆豐里(開北)中興路坐南朝北 (共和新路西) 兆豐路(美租界)北至物華廠路 南至黃浦 先棉祠街(城內)東至吾園路 西至應公祠路(新縣署前) 光復路(中美交界)即蘇州河浜 北 東至新開橋 西至又袋 角 光裕里(美租界)西通麥克利克 路 南通平涼路 北通榆林 路 光裕里(法新租界)東通茄勒路 西接祥成里(白爾路南) 光裕里(城內)藥局街坐北朝南 (巡道街西) 光裕里(西區)西林庵路坐東朝 西 光裕里(開北)公興路坐西朝東	(虬江路北) 光裕里(開北)西通鴻興路 南 通香山路 北通中興路(寶 山路北) 光遠坊(新租界)愛文義路坐北 朝南 光德里(美租界)南通榆林路 東通近勝路 光耀里(開北)狄思威路坐東朝 西(歐嘉路路北) 共安里(開北)民立路坐西朝東 (共和路南) 共和里(美租界)乍浦路坐東朝 西(崑山路北 海寧路南) 共和里(城內)楊家柵街坐東朝 西(福佑路北) 共和里(開北)新民路坐北朝南 (華興路路西) 共和路(開北)原名總局路 東 至大統路 西至恆豐路 共和新路(開北)南至大統路 北至柳營橋 共和春南街(城內)九畝地新舞	臺西 合安里(美租界)南通東有恆路 北通通州路(新記浜路東) 合安里(新租界)大法路坐南朝 北 合安里(開北)太陽廟路坐北朝 南(大統路東) 合和坊(城內)廟前路坐北朝南 (侯家路路西) 合和里(美租界)船棚路坐東朝 西(楊樹浦路北) 合康里(美租界)新唐家街坐東 朝西(北蘇州路北) 合康里(城內)北通大境路 東 通阜春街 西通萬竹路 合盛里(城內)冬青園路坐南朝 北 合德里(法租界)北通公館馬路 東通自來火行西街 合德里(城內)南通淨修路 北 通肇嘉路 合慶里(開北)廣東街坐東朝西 (北四川路北)	合興坊(英租界)直隸路東福順 里內坐北朝南(寧波路北) 合興里(新租界)北通新開路 西通派克路 合興里(美租界)梧州路坐東朝 西(海勒路南) 合興里(法新租界)菜市路坐東 朝西(康梯路南) 合興里(中法交界)肇周路坐東 朝西(慈園內) 合興里(西區)西林路坐西朝東 (肇周路南) 合興里(開北)永興路坐南朝北 (共和新路西) 合興里(開北)東通公興路 南 通香山路 北接兩宜里 合興里(開北)虬江路坐南朝北 (寶山路東) 合興里(南市)東通裏馬路 西 通外鹹瓜街(集水街南) 合興第二里(開北)北通公興路 南通中華新路(通開路口) 吉心里(美租界)東鴨綠路坐北
--	--	--	--

朝南(通州路西) 吉生里(西區)江陰街坐南朝北 (民立中學後門對面) 吉平里(法新租界)貝勒路 慈 靈坊坐西朝東 吉平里(法租界)望志路北橫路 坐西朝東(貝勒路西) 吉如里(法租界)北通公館馬路 東通吉祥街 吉安里(新租界)福照路坐北朝 南(成都路口) 吉安里(新租界)小沙渡路坐西 朝東(康腦脫路北) 吉安里(法租界)西通吉祥街 南通民國路(公館馬路南) 吉安里(法租界)南通公館馬路 東通鄭家木橋大街 吉安街(南市)東通花衣街 北 通施家街 吉青里(法租界)嵩山路 吉昌里(南市)東通外馬路 西 通裏馬路(竹行碼頭南) 吉林路(美租界)西至滄朋路	東至鄉匯山公園北 吉信坊(法租界)自來火行東街 坐東朝西(公館馬路北) 吉品里(城內)西門外方斜路 (共和影戲園後) 吉星里(城內)館驛街坐西朝 東(方浜路南) 吉星里(南市)南接潤德里 北 通竹行街 東通裏馬路 吉星里(開北)北通虬江路 南 通淨土菴街(小菜場對面) 吉桂里(城內)穿心街坐北朝南 (舊倉路東) 吉益里(法租界)北通蒲柏路 西通貝勒路之同益里第三街 吉陞樓街(英租界)福建路坐西 朝東(漢口路南) 吉祥坊(法租界)東通葛羅路 西通李梅路(愛多亞路南) 吉祥坊(城內)計家街坐南朝北 (晏海路東) 吉祥里(英租界)東通河南路 西通山東路即觀音閣碼頭	南通寧波路 吉祥里(美租界)榆林路坐北朝 南(滄朋路西) 吉祥里(美租界)兆豐路坐西朝 東(岳州路北) 吉祥里(法租界)今改吉興里 吉祥里(法新租界)茄勒路坐東 朝西(白爾路南) 吉祥里(開北)虬江路坐南朝北 (北四川路西) 吉祥里(開北)龔家宅路坐北朝 南(中州路東) 吉祥里(南市)如意街坐西朝東 (老白渡街北) 吉祥里(城內)梨園路坐南朝北 朝西(徽寧路南) 吉祥里(城內)東馬橋街坐西朝 東(石駁岸北) 吉祥里(城內)東馬橋街坐西朝 東 吉祥街(法租界)北至愛多亞路 三洋涇橋 南至法華民國路 吉祥街(西區)大興街	吉祥街(南市)西至豆市街 東 至外馬路 吉祥路(開北)西至施高塔路 東至寶安路 吉善里(西區)久大街坐南朝北 (盤盤街南) 吉陽里(開北)香煙橋路坐東朝 西 吉順里(美租界)南通東唐家街 北通七浦路(北福建路東) 吉慶坊(英租界)東通湖北路 西通浙江路(北海路南) 吉慶坊(城內)梨園路南橫路坐 西朝東(金家牌坊北) 吉慶坊(開北)順徵路坐南朝北 南(正園路東) 吉慶坊(開北)天通庵路坐南朝 北(南林里西) 吉慶里(英租界)南通愛多亞路 (北通東棋盤街) 吉慶里(美租界)北山西路坐西
---	--	---	---

<p>朝東(海寧路北) 吉慶里(美租界)岳州路坐北朝南(公平路東) 吉慶里(法租界)現改寶康里 新橋街坐西朝東(愛多亞路南) 吉慶里(城內)儀鳳路坐南朝北 吉慶里(城內)金家牌坊坐北朝南(石駁岸西) 吉慶里(南市)老喻皮街坐西朝東(董家渡路北) 吉慶里(開北)大通巷路坐東朝西(寶興路南) 吉慶里(開北)海昌路坐北朝南(共和路北 大統路東) 吉慶里(開北)西通民立路泰德西里 東通北梅園路(共和路北) 吉興里(法租界)即吉祥里 吉祥街坐西朝東(公館馬路南) 同元里(南市)大南門外 中道橋西 同仁里(英租界)即惟慶里 天</p>	<p>津路坐南朝北(山西路即益湯街西) 同仁里(美租界)北通武昌路 東通吳淞路 西通頭壩路 同仁里(美租界)頭壩路坐南朝北(天潼路西) 同仁里(法租界)天主堂街坐西朝東(公館馬路南 天主堂南隔壁) 同仁里(中法交界)肇周路坐東朝西(唐家灣西) 同仁里(城內)南通中華路 北通朝陽路 同仁里(南市)中華路坐北朝南(大南門東) 同仁里(城內)南通中華路 北通黃家街(阜民路東) 同吉坊(法租界)平濟利路坐東朝西(白爾路北) 同吉里(英租界)北通天津路 南通南京路之民樂里(江西路西) 同吉里(新租界)大通路坐東朝</p>	<p>西(新開路南) 同吉里(法租界)喇格納路坐北朝南(安納金路口) 同吉里(南市)東通會館街 西通新街 同吉里(城內)三牌樓街坐東朝西(畫錦樓南) 同安里(英租界)北通漢口路 南通西書芳里(福建路東) 同安里(美租界)塘山路坐北朝南(昆明路口) 同安里(法租界)北通新永安街 西通老永安街 同安里(法租界)新橋街坐西朝東(法華民國路口) 同安里(西區)高昌廟墩隊營直街坐西朝東(廣東街北) 同安里(城內)金家牌坊坐西朝東(梨園路南) 同安里(城內)黃家街坐北朝南(阜民路東) 同安里(城內)中石皮街坐南朝北(石駁岸東)</p>	<p>同安里(開北)漢中路坐南朝北(南梅園西) 同學路(新租界)俗名燕子路 北至靜安寺路 南至長浜路 接聖母院路 同志里(開北)長安路坐北朝南(大統路西) 同成里(南市)東通蕙馬路 南通萃豐街(豆市街東) 同和里(美租界)寧波路坐北朝南(江西路西) 同和里(美租界)磨坊橋坐西朝東(中虹橋東虹口大戲院之北橫路東漢鹽禮路南) 同和里(美租界)文監師路坐南朝北(北浙江路東) 同和里(新租界)麥根路(玉佛寺對面) 同和里(開北)海昌路坐東朝西(大統路北) 同昌里(美租界)南通海寧路 北通靶子路(北河南路東) 同昌里(法新租界)徐家匯路坐</p>
--	--	--	---

<p>北朝南(亞爾培路東) 同河里(新租界)北通武定路 東通麥根路(玉佛寺對面) 同芳里(英租界)福建路坐東朝西 同春坊(英租界)東通浙江路 南通北海路 同春坊(西區)西門外方斜路坐西北朝東南(白雲觀南) 同春里(美租界)南通東百老匯路 東通公平路 西通鄧脫路 同春里(城內)福田庵路坐西朝東(萬竹路南) 同春里(開北)長安路坐北朝南(恆豐路西) 同春東里(美租界)百老匯路(招商局北樓對面) 同泰街(南市)南至董家渡路 東至萬裕街 同益里(英租界)北無錫路坐北朝南(無錫路西) 同益里(法新租界)貝勒路坐東</p>	<p>朝西(白爾路南) 同益里(美租界)倍爾爾路坐北朝南(邊陽路西) 同益里(南市)東通蕙馬路 北通施家街 同康里(法新租界)西通聖母院路 北通長浜路 同康里(法租界)舊名壽康里 南通華成路 北通徐家匯街 即餘康西里 西通敏體尼隆路 同善里(美租界)保定路坐西朝東(華德路北) 同善里(城內)虹橋南街坐東朝西(淨土路北) 同善里(城內)望雲路坐東朝西(肇嘉路南) 同善里(開北)寶通路坐東朝西(虬江路北) 同富里(法租界)東通北新街 西通火輪磨坊街(公館馬路南) 同發里(美租界)愛而近路坐北</p>	<p>朝南(克能海路東 北山西路西) 同登里(法租界)華格臬路坐北朝南(葛羅路東) 同順里(美租界)七浦路坐北朝南(北浙江路東) 同順里(城內)梨園路坐南朝北(侯家路西) 同新里(開北)恆豐路坐西朝東(共和路南) 同瑞里(開北)恆豐路坐西朝東(共和路南) 同裕里(新租界)孟德爾路坐北朝南(重慶路口) 同壽里(南市)楊家渡街坐北朝南(外鹹瓜街東) 同福里(新租界)同孚路坐西朝東 同福里(新租界)北通白克路 南通靜安寺路(派克路西) 同福里(美租界)靶子路坐南朝北(乍浦路東) 同福里(美租界)鄧脫街坐北朝</p>	<p>南(鄧脫路西) 同福里(法租界)吳淞江路坐南朝北(葛羅路東) 同福里(法新租界)貝勒路坐東朝西(聖母院路東) 同福里(西區)安瀾橋路坐北朝南(林蔭路東) 同祿里(南市)滙閔南柘路坐北朝南(車站路西) 同德坊(西區)方斜後路坐南朝北(林蔭路西) 同德里(英租界)北通廣東路 西通海口路 同德里(美租界)東通乍浦路 南通武昌路 同德里(美租界)麥克脫路坐北朝南(亞德路西) 同德里(法租界)即寶安坊 南通民國路 西通東新橋街 同德里(法新租界)福煦路坐南朝北(觀音堂相近) 同德里(西區)西門外林蔭路坐東朝西</p>
--	--	---	---

同德里(西鄉)營盤街即高昌廟 路坐北朝南通雙道園(製造局東)	同德里(南市)葵陽街坐南朝北 (定福街東)	同德里(城內)儀鳳橋路坐東朝西	同德里(開北)北梅園路坐西朝東 (廣肇路北)	同德里(開北)金陵路坐西朝東	同慶里(英租界)西通福建路 東通尚仁里	同慶里(美租界)乍浦路坐東朝西 (海寧路南)	同慶里(美租界)北通東有恆路 西通梧州路	同慶里(美租界)岳州路坐南朝北 (公平路東)	同慶里(法租界)東新橋街坐東朝西	同慶里(西鄉)駁廠後街坐北朝南 (西柵門東)	同慶里(城內)東通儀鳳橋路
西通民國路(大境路南)	同慶里(城內)福田庵路坐西朝東 (拱宸路南)	同慶里(開北)保安路坐北朝南 (全家巷路西)	同慶里(城內)民國路坐東朝西 (西同慶街北)	同慶里(英租界)南京路坐北朝南 (河南路即拋球場東 江西路西)	同樂里(美租界)南通韜子路 北通界路(北河南路東)	同樂里(美租界)歐嘉路坐東朝西 (歐嘉路橋南)	同樂里(開北)虬江路坐南朝北 (公興路西)	同樂里(南市)高昌廟 南(日暉呢廠對面)	同興里(英租界)即新民胡同 南通福州路 西通大興里 (廣西路東)		
同興里(美租界)南通開封路 西通北西藏路	同興里(法租界)火輪磨坊街坐東朝西(愛多亞路南)	同興里(西區)方斜路西之橫街 內坐北朝南	同興里(西鄉)廣東街北(高昌廟相近)	同興里(南市)南車站後路坐東朝西(徽寧路北)	同興里(南市)池河頭坐南朝北 (草鞋灣大街東 大王廟街北)	同興里(開北)長安路坐南朝北 (恆豐路西)	同濟里(南市)老硝皮街坐東朝西 (董家渡路北)	同濟里(開北)同濟路坐東朝西 (青雲路北)	同濟里(開北)福生路坐東朝西 (靶子路北)	同濟路(開北)南至寶山路 北 至江灣路	
同豐里(法租界)現改明德里 東通麥底安路 西通火輪磨坊街(公館馬路南)	同懷里(南市)滬閩南柘路坐南朝北(車站路東)	同蘭里(城內)同仁街坐西朝東 (中華路北)	同鑾路(美租界)	地豐路(新租界)北至極司非而路 南至鄉曹家渡相近)	多吉里(西區)羊尾橋路北之街 西(武昌路南)	多孫里(美租界)乍浦路坐東朝西(武昌路南)	多壽里(美租界)乍浦路坐東朝西(武昌路南)	多福里(美租界)乍浦路坐東朝西(武昌路南)	多祿里(南市)西通裏馬路 南通多祿路	多祿里(南市)東通會館街 西	

通薛家浜路 南通多祿路 多祿里(南市)東通裏馬路 西 通會館街	多祿路(南市)東至外馬路 西 至薛家浜路	如意里(英租界)東通河南路 西通山東路 北通北京路	如意里(南市)西通裏馬路 東 通外馬路(老太平碼頭南)	如意里(城內)金家牌坊坐北朝南 (西石皮街西)	如意里(城內)東通望雲路 西 通小白棚(肇嘉路南)	如意里(城內)縣後街坐南朝北 (廟前路南)	如意里(開北)海昌路坐東朝西 (共和新路北)	如意巷(南市)如意街坐東朝西 (老白渡街北)	如意街(南市)南至老白渡街 北至大碼頭街	如意街(南市)北通大碼頭大街 南通老白渡街
如意街(城內)麵筋街坐南朝北 (火神廟路東)	如意街(城內)南通天主堂街 北通福佑路	如意橋(城內)小東門大街坐南朝北 (花草浜即廟前路北)	如意胡同(南市)老新街坐南朝北 (如意街東)	如歸里(西區)斜橋南路坐西朝東 (瞿真人路北)	如馨里(開北)北至太平橋路 南至物華路	存仁里(美租界)通州路坐東朝西 (周家嘴路北)	存仁里(開北)寶山路坐東朝西 (巡道街西 喬家路北)	存厚里(美租界)克龍海路坐東朝西 西界路南 愛而近路北)	存得里(開北)庫倫路坐南朝北 (國慶路西)	存善里(新租界)威海衛路坐南朝北
存善里(美租界)華德路坐北朝南 (荆州路東)	存善里(南市)東通外馬路 西 通裏馬路(大關橋南地)	存義里(新租界)東通梅白格路 西通新開橋路(新開路北)	存義里(法租界)白爾路坐西朝東 (榮市路北)	存德里(美租界)南通楊樹浦路 北通平涼路(秦皇島路東)	存德里(西區)迎勳路坐東朝西 (江陰路南)	存德里(開北)克明路坐南朝北 (北四川路北)	存德里(開北)庫倫路坐東朝西 (國慶路南)	存德里(開北)胡家橋路南橫路 坐西朝東(警察署對面)	守美里(法租界)環龍路坐北朝南 (金神父路東)	守署街(城內)即尙文路
安仁里(美租界)海勒路坐南朝北 北(兆豐路西)	安仁里(城內)北通福佑路 西 通愛聖坊聖聖坊 南通梧桐路 (東轅門街東)	安仁里(城內)冬青園坐北朝南 (尙文橋路東)	安仁里(城內)北張家街坐南朝北 (三牌樓街西 畫錦牌坊南)	安仁里(城內)巡道街坐西朝東 (引線街南)	安仁街(城內)即東轅門街 南 至廟前路 北至民國路(安平街東)	安仁街(城內)即安仁街 南至 廟前路 北至民國路	安仁橋(城內)即鶴鳴橋 福佑 路(民國路南)	安平里(南市)西通裏馬路 東 通外馬路(十六舖橋橫路南)	安平里(城內)安仁路坐西朝東 (安仁街南)	

安平街城內 西至陞川路即新北門大街 東至安仁路	東(天津路北)	安慶里(美租界) 滬閩南柘路坐西朝東	安德里(美租界) 北江西路東之清雲里內(七浦路盡頭)	安德里(美租界) 塘山路坐北朝南(新記浜路東)	安德里(美租界) 亞德路西
安石坊(西區) 方斜後路坐南朝北(方斜路東)	安德里(美租界) 海格路坐北朝南(電車廠東)	安德里(西區) 西門外方斜路(林蔭路南)	安德里(城內) 肇嘉路坐北朝南	安德里(美租界) 公平路坐西朝東(周家嘴路南)	安順里(法租界) 南通斜徐路
安多里(美租界) 兆豐路坐西朝東(東西華德路南)	安德里(西區) 西門外方斜路(林蔭路南)	安德里(城內) 肇嘉路坐北朝南	安德里(美租界) 一名憶定盤路 北至白利南路 南至徐家匯路	安德里(美租界) 曹家橋路坐西朝東(肇嘉路南)	安順里(法租界) 南通斜徐路
安吉里(新租界) 溫州路東橫街內(平橋路北 新開路南)	安德里(美租界) 西至赫德路	安德里(美租界) 西至赫德路	安德里(新租界) 西至赫德路	安德里(美租界) 西通草鞋灣 南通大王廟街	安順里(南) 東通新碼頭橫街
安吉里(南市) 花衣街坐西朝東(施家街南)	安德里(新租界) 西至赫德路	安德里(新租界) 西至赫德路	安德里(新租界) 西至赫德路	安德里(美租界) 西通草鞋灣 南通大王廟街	安順里(南) 東通新碼頭橫街
安吉里(南市) 滬閩南柘路坐西朝東(剪刀橋路西)	安德里(新租界) 西至赫德路	安德里(新租界) 西至赫德路	安德里(新租界) 西至赫德路	安德里(美租界) 西通草鞋灣 南通大王廟街	安順里(南) 東通新碼頭橫街
安老院街城內 北通天主堂街(公興路西)	安德里(新租界) 西至赫德路	安德里(新租界) 西至赫德路	安德里(新租界) 西至赫德路	安德里(美租界) 西通草鞋灣 南通大王廟街	安順里(南) 東通新碼頭橫街
安德里(美租界) 武昌路坐南朝北(乍浦路西)	安德里(新租界) 西至赫德路	安德里(新租界) 西至赫德路	安德里(新租界) 西至赫德路	安德里(美租界) 西通草鞋灣 南通大王廟街	安順里(南) 東通新碼頭橫街
安德里(英租界) 寧波路坐南朝北(山西路即畫錦里西)	安德里(新租界) 西至赫德路	安德里(新租界) 西至赫德路	安德里(新租界) 西至赫德路	安德里(美租界) 西通草鞋灣 南通大王廟街	安順里(南) 東通新碼頭橫街
安德里(美租界) 乍浦路坐西朝東	安德里(新租界) 西至赫德路	安德里(新租界) 西至赫德路	安德里(新租界) 西至赫德路	安德里(美租界) 西通草鞋灣 南通大王廟街	安順里(南) 東通新碼頭橫街

安寧里(美租界) 密勒路坐東朝西(瑞禮遜路南 漢璧禮路北)	安樂里(南市) 外馬路坐西朝東	安樂里(美租界) 北江西路東之四川路 北至東橫浜路 南至士慶路	安樂里(美租界) 東通北江西路	安樂里(美租界) 文監師路坐南朝北(北河南路西)	安樂里(美租界) 南通東有恆路
安寧里(城內) 館驛街坐西朝東(方浜路南)	安樂里(南市) 外馬路坐西朝東	安樂里(美租界) 北江西路東之四川路 北至東橫浜路 南至士慶路	安樂里(美租界) 東通北江西路	安樂里(美租界) 文監師路坐南朝北(北河南路西)	安樂里(美租界) 南通東有恆路
安德里(美租界) 楊樹浦路坐北朝南(楊樹浦橋東)	安樂里(南市) 外馬路坐西朝東	安樂里(美租界) 北江西路東之四川路 北至東橫浜路 南至士慶路	安樂里(美租界) 東通北江西路	安樂里(美租界) 文監師路坐南朝北(北河南路西)	安樂里(美租界) 南通東有恆路
安樂坊(開北) 西通通閣路	安樂里(南市) 外馬路坐西朝東	安樂里(美租界) 北江西路東之四川路 北至東橫浜路 南至士慶路	安樂里(美租界) 東通北江西路	安樂里(美租界) 文監師路坐南朝北(北河南路西)	安樂里(美租界) 南通東有恆路
安樂坊(新租界) 成都路坐東朝西(威海衛路南)	安樂里(南市) 外馬路坐西朝東	安樂里(美租界) 北江西路東之四川路 北至東橫浜路 南至士慶路	安樂里(美租界) 東通北江西路	安樂里(美租界) 文監師路坐南朝北(北河南路西)	安樂里(美租界) 南通東有恆路
安樂里(英租界) 北海路坐北朝南(福建路西)	安樂里(南市) 外馬路坐西朝東	安樂里(美租界) 北江西路東之四川路 北至東橫浜路 南至士慶路	安樂里(美租界) 東通北江西路	安樂里(美租界) 文監師路坐南朝北(北河南路西)	安樂里(美租界) 南通東有恆路
安樂里(英租界) 五福街坐西朝東(天津路北)	安樂里(南市) 外馬路坐西朝東	安樂里(美租界) 北江西路東之四川路 北至東橫浜路 南至士慶路	安樂里(美租界) 東通北江西路	安樂里(美租界) 文監師路坐南朝北(北河南路西)	安樂里(美租界) 南通東有恆路
安樂里(美租界) 東鳴線路坐北朝南(公平路東)	安樂里(南市) 外馬路坐西朝東	安樂里(美租界) 北江西路東之四川路 北至東橫浜路 南至士慶路	安樂里(美租界) 東通北江西路	安樂里(美租界) 文監師路坐南朝北(北河南路西)	安樂里(美租界) 南通東有恆路
安樂里(西區) 少年街坐北朝南(中華路西)	安樂里(南市) 外馬路坐西朝東	安樂里(美租界) 北江西路東之四川路 北至東橫浜路 南至士慶路	安樂里(美租界) 東通北江西路	安樂里(美租界) 文監師路坐南朝北(北河南路西)	安樂里(美租界) 南通東有恆路
安樂里(西區) 中華路坐西朝東(文廟路北)	安樂里(南市) 外馬路坐西朝東	安樂里(美租界) 北江西路東之四川路 北至東橫浜路 南至士慶路	安樂里(美租界) 東通北江西路	安樂里(美租界) 文監師路坐南朝北(北河南路西)	安樂里(美租界) 南通東有恆路

東(愛多亞路北)	西(威海衛路口)	百枝街(城內)舊名百子街 南	內坐南朝北(福州路北)
朱家街(南市)即褚家街 南通	江夏里(美租界)南通菜市場	至壽家柵 北至舊鸞廳街	百福里(美租界)東通莊源大街
沙場街 北通壩基橋(農作街西)	西通梧州路(海勒路北)	(蓬萊路南)	西通狄思威路 南通東百
朱家灣(閩北)滬寧滬杭鐵路之	江夏里城內(西)倉路坐東朝西	百合里(新租界)派克路坐東朝	老匯路
間(潭子灣北)	江夏里城內(肇嘉路坐北朝南	百老匯路(美租界)東至外虹橋	百福里(閩北)橫浜路西橫路坐
朱家木橋(美租界)新記浜路	(淨土庵路北)	西(愛文義路口)	北朝南(橫浜橋北 寶山路
(東西華德路北 塘山路口)	江陰街(閩北)滬甯鐵路北	百老匯路(美租界)東至外虹橋	西)
朱家宅街(美租界)東有恆路之	(普善路北)	西至外白渡橋	百德里(閩北)香烟橋路坐東朝
北橫路	江陰街(西區)西至黃家關路	百忍里(南市)復善堂街坐北朝	西(香烟橋西)
朱葆三路(法租界)北至愛多亞	東至跨龍路	南(桑園街西)	竹安坊(閩北)國慶路坐南朝北
路 南至公館馬路	江灣路(閩北)北至江灣車站	百花生(英租界)北通尚仁里	竹行街(西區)方斜路坐西朝東
汕頭路(英租界)東至廣西路	南至北四川路 西至天通鎮	南通廣東路(福建路東)	(萬生橋北)
西至西藏路	江邊碼頭(西鄉)江邊碼頭路南	百花香(美租界)現改莊源大街	竹行街(南市)南通王家碼頭路
汝南坊(閩北)長安路坐北朝南	盡頭	百香里(英租界)愛多亞路坐北	東通外馬路 西通花衣街
(南極園路西)	江邊碼頭路(西鄉)南至江邊碼	朝南(湖北路東)	竹行碼頭(南市)東至外馬路
汝南里(閩北)南通蒙古路 北	頭 北至老廣東街	百祿坊(美租界)南通黃浦路	南至王家碼頭
通新羅路(國慶路東)	池河頭(南市)西通草鞋灣大街	北通百老匯路	竹素堂街(城內)北至引線街
江北路(美租界)北至孟買路	東通大王廟街(陸家浜南)	百祿里(南市)紫霞路坐北朝南	南至衣莊公所(道前街西)
南至楊樹浦路	池浜橋(新租界)新開路中段	百祿路(閩北)北至新民路 南	羊肉橋(城內)即肇嘉路(杜家
江西路(英租界)北至自來水橋	大通路西 卡德路東	百福里(英租界)山西路清河里	灣南)
南至愛多亞路即三洋涇橋	百子街(城內)即百枝街	百福里(英租界)山西路清河里	羊尾里(法租界)辣斐德路坐南
江夏里(新租界)成都路坐東朝			朝北(安納金路西)

羊尾橋(法新租界)辣斐德路	老白渡(浦東南市外馬路萬聚	鳥鎮路	自來火行西街(法租界)即袁德
羊尾橋路(法新租界)今改辣斐	碼頭之對岸	老新街(南市)東至老白渡橫街	里 北至愛多亞路 南至寧
德路	老白渡街(南市)東至外馬路	西至如意街	波路
羊腸街(南市)西狗肉街之北	西至如意街	老獅子街(城內)北通且華路	自來火行東街(法租界)即袁德
羊腸街(南市)現改西鈞玉街	老白渡橫街(南市)北至大碼頭	南通梨園路(紫金路西)	里 北至愛多亞路 南至法
老九坊(城內)金家坊坐北朝南	路 南至老白渡街	老道前街(城內)北至夢花樓路	華民國路
(石駁岸西)	老申北里(法新租界)天文臺路	南至文廟路	自來水橋(英美交界)北蘇州路
老天主堂街(城內)即梧桐路	坐北朝南(菜市路東)	老開街(美租界)東至三泰路	南 蘇州路北(江西路北)
西至東轅門街 東至天官坊	老西門街(城內)即儀鳳路	西至新唐家街	自來坊(美租界)北通東西華德
老太平街(南市)西至裏鹹瓜街	老西門北城根(城內)即儀鳳橫	老開橋(英美交界)福建路北	路永茂里(鄧脫路西)
東至外馬路	路	北福建路南	自新里(南市)徵寧路坐北朝南
老太平碼頭(南市)外馬路	老其昌街(英租界)四川路即民	老開老街(英租界)即鄧仁泰街	(馬路橋南街西)
老北門(中法交界)即晏海門	昌里 原名五昌里	南至北京路 北至蘇州路	至德里(新租界)愛文義路坐北
民國路晏海路口	老協平里(法租界)四通白來尼	東至福建路	朝南(戈登路東)
老北門大街(法租界)北至愛多	蒙馬浪路 東通貝勒路 南	老廣東街(西鄉)現稱高昌廟路	丹山里(美租界)丹山路坐東朝
亞路即三茅閣橋 南至法華	通霞飛路	南至江邊碼頭 西至兵工廠	西(華德路南)
民國路	老埃坡橋(英美交界)北蘇州路	局門 北接雙龍園街	丹山街(法租界)南通丹山路
老北門直街(城內)即晏海路	南 浙江路北	老學前街(城內)即署前路	北通台灣路
北至老北門 南至紫金路	老確皮街(南市)南通董家渡大	東至東街 西至四牌樓	舟山路(美租界)即蔡家浜 南
老北門東城根(城內)即晏海橫	街 北通定福街 四通牌樓	老縣前(城內)即縣南街 東至	至匯山路 北至岳州路
路	街 東通同泰街(萬裕街西)	東街 西至四牌樓街	舟山路(法租界)東至黃浦灘
老永安街(法租界)北至公館馬	老街(美租界)即莊源大街	自由坊(英租界)南通廣東路	西至法華民國路
路 南至法華民國路	老街(閩北)西至大統路 東至	北通百花生(福建路東)	艾家街(城內)西至望雲路 北

至虹橋街	西公和里(英租界)即公和里	南通寧波路	西門(華界原名俄鳳門)中華路(肇嘉路口)
行仁里(新租界)孟納拉路坐南朝北	福州路坐南朝北(畫錦里對面)	西安路(美租界)東至新記浜路	西門大街(城內)即肇嘉路西段
行仁里(南市)東通外馬路	西孔家街(城內)東至東孔家街	西至東漢壁禮路	東至穿心河橋 西至中華路
通裏馬路(十六舖南)	西至北翁家街	西西藏路(新租界)北至新開路	西門路(法新租界)東至白爾路
行仁街(南市)西通外鹹瓜街	西王家巷(新租界)康廬脫路	南至白克路	菜市路口 西至呂班路
東通裏馬路(集水街南)	(麥特赫司脫路西)	西成里(法新租界)東通白來尼	西柵裏街(西鄉)北至礮廠後街
衣德里(西區)迎勳路坐東朝西	西市街(城內)北至民國路、南至大境街	蒙馬浪路 西通薩坡賽路	南至製造局
(陸家浜南)	西白漆街(城內)北至尙文路	北通西門路	西姚家街(城內)東至東街
西三角街(南市)現稱三角街	西石皮街(城內)北至石駁岸	西虬江路(開北)寶山路西	西曲尺灣
西上麟(英租界)南通愛多亞路	南至中華路	西角街(城內)北至民國路	西倉路(城內)即西倉橋路
北通廣東路即寶善街(山東路西)	西交通路(開北)西至潭子灣	至大境路	西倉橋路(城內)即登雲橋南街
西大吉路(西區)西至藍維露路	東至大洋橋即中興路	西林里(西區)西林路坐北朝南	東至大白柵 西至莊家橋
東接大吉路	西合興里(英租界)福州路坐北	西林路(西區)即西林庵路	路(西唐家街南)
西大勝里(新租界)大通路坐西朝東	朝南畫錦里(西)	至藍維露路 南至林蔭路	西倉橋路(城內)南至蓬萊路
西中和里(英租界)南通福州路	西同福里(新租界)成都路坐西朝東	西河里(開北)永興路坐南朝北	北至肇嘉路
東通河南路即拋球場	西同慶街(城內)即同慶路	(民德路西)	西倉橋西街(城內)東至西倉橋
西中華路(西區)東接南中華路	至福田巷路 南至民國路	西忠義坊(開北)王家宅坐東朝	路 西至高家街
北接民國路	西吉祥里(英租界)東通河南路	西(交通路西)	西倉橋東街(城內)東至小白柵
西通山東路 北通南京路	西通山東路即觀音閣碼頭	西東海坊(城內)紅欄杆路坐南朝北(石駁岸西)	西至西倉橋

西至虹橋大街	西湖坊(法新租界)西門路	日華路 東至紫金路	馬路(南)
西馬橋(城內)方浜路西段(九畝地南)	西棋盤街(英租界)東至河南路	西新橋(英法交界)愛多亞路	西興隆坊(新租界)孟納拉路坐
西馬橋街(城內)北通西同慶街	即棋盤街 西至山東路即麥家園	(八仙橋街北)雲南路南	北朝南(重慶路西)
南通金家牌坊	西街(南市)東通草鞋灣大街	西鼎新里(英租界)北通九江路	西興隆坊(新租界)重慶路坐西
西高第里(法租界)北通公館馬路	西通西陸家浜街(顧家町北)	南通漢口路(山西路即畫錦里西)	朝東(孟納拉路北)
西通自來火行西街	西華里(美租界)文監師路坐南朝北(伯頓路東)	西愛成斯路(法租界)東至金神	西錢家宅(法新租界)巨額達路
通自來火行東街	西華街(西區)南至江陰街	交路 西至貝當路	南 亞爾培路東
西康家街(城內)東至縣南路	至中華路	西福海里(新租界)梅白格路坐	西香芳里(英租界)南通福州路
西至虹橋南街	西華德路(美租界)東至中虹橋	東朝西(愛文義路北)	北通清河里(福建路東)
西康家街(城內)西倉橋路坐東	西至百老匯路	西廟橋路(西區)即謹記路	西藏路(英新交界)北至蘇州河
朝西(羊肉橋南)	西貴興里(英租界)南通廣東路	西廟路(新租界)北至新開路	新拉坡橋 南至愛多亞路
西得興里(法租界)新橋街坐東	北通尙仁里(山東路即參家園西)	南至福煦路接亞爾培路	西蘇州路(新租界)新開橋西至
朝西(公館馬路南)	西鈞玉街(南市)東至南倉街	西鄰里(新租界)成都路坐東朝	蘇州河邊
西曹家巷(法新租界)霞飛路	西至佛閣街	西	朝西
(福開森路東)	西順興里(英租界)北通北京路	西興里(美租界)北通鄧脫街	伯頓路(美租界)南至北河南路
西畫錦里(英租界)北通九江路	南通芝罘路(貴州路西)	南通東西華德路(鄧脫路西)	北至海寧路
南通漢口路(山西路即畫錦里東)	西黃家街(城內)即跨龍路	西興里(新租界)北通大沽路	佑福里(新租界)北通大沽路
西陸家浜街(南市)南至斜南路	至大南門大街與東黃家街接	兆豐路(東)	南通愛多亞路(馬霍路西)
北至陸家浜	西至凝河路	西興里(新租界)西至八仙橋街	何家街(城內)北至西倉橋路
西喬家浜(城內)東通跨龍路北	西紫華路(城內)北至大境路之	東至自來火行西街(公館	南至尙文路

七 畫

余山路(西區)東至虹橋路即陳家橋起 西至吳家巷小鎮 佛陀街(英租界)俗名飯店街 北至南京路 南至九江路 (山東路即望平街西) 佛閣街(南市)南至復善堂街 北至小南門大街 克明路(閘北)東至北四川路 南至東寶興路 克能海路(美租界)南至七浦路 北至界路 克勤里(美租界)西通狄思威路 東通太平路(東百老匯路 南) 克倫里(美租界)吳淞路坐東朝西(嘉興路南) 克倫里(閘北)西通虬江路 南 通嘉興路(吳淞路交界) 利川街(南市)南至顧義碼頭 北至董家渡碼頭 利川碼頭街(南市)東至外馬路 西至利川街 利民里(閘北)公興路坐西朝東	(香山路北) 利民路(閘北)天同路南橫路 利金里(閘北)恆通路坐南朝北(恆豐路東) 利涉橋(西區)西門外車站路中段 陸家浜橋南為大興街 吟桂路即安樂里(閘北)東至北四川路 北至東橫浜路 南至士慶路(橫浜橋北) 吟賦里(城內)侯家路坐東朝西(紫華路口) 吳家街(南市)西通悅來街 東通知意街(油車街北) 吳家街(城內)東通侯家路橋子園 西通宴海路(穿心路南) 吳家橋南路(中法交界)即肇周路南段 吳校一街(法租界)愛多亞路坐南朝北(福煦路東) 吳校二街(新租界)福煦路坐北朝南(重慶路西) 吳校總街(法新租界)福煦路坐南朝北(白爾部路西) 吳淞路(美租界)南至北蘇州路 北至閘北虬江路以嘉興路為界 吳淞江路(法租界)東至維爾蒙路 西至白爾路與浦柏路交界 吳淞總街(美租界)崑山路坐北朝南(吳淞路西) 吳淞街(美租界)南通崑山路 北通猛將街(吳淞路西) 吳興坊(美租界)匯山路坐南朝北(丹山路東) 吳興里(新租界)大通路坐西朝東(愛文義路北) 吳興里(法租界)北通麥賽而蒂路 西通白來尼蒙馬浪路 東通貝勒路 吳興里(法租界)白來尼蒙馬浪路坐東朝西(白爾路北) 吳興里(西區)方斜後路坐南朝北(林蔭路西) 吳興里(西鄉)雙龍園街坐東朝西(廠後街北)	吾園路(城內)即南石駁岸 東至梅溪街 西向北轉至先棉祠街 呂班路(法租界及法新租界)北至震飛路 南至徐家匯路 坎山路(美租界)東至柏記路 西至北山西路 坎山路北段(新租界)現改龍門路及大沽路 北至西藏路南 泥城橋 南至愛多亞路 坎山路南段(法租界)南至愛來格路 北至愛多亞路 均安坊(美租界)東通通州路 北通成業里 南通錦德里(岳州路北) 均安里(英租界)浙江路坐東朝西(老拉拔橋南境) 均和里(閘北)恆豐路坐東朝西(共和路南) 均益里(美租界)南通愛而近路 北通界路(克能海路東 北河南路西) 均益里(法租界)貝勒路坐東朝西
--	--	--

四(西門路北) 均福里(新租界)山海關路坐西朝東(梅白格路西) 均福里(法租界)敏體尼蔭路 均濟里(閘北)南通新蘆路 北通蘆路(北西藏路西) 妙蓮橋(南市)蘆席街南 典當街北(小普渡橋西) 孝友里(法新租界)西通海格路 南通貝當路(徐家匯鎮相近) 宋公園路(閘北)南至虬江路即王家宅 北至宋公園 宋家街(英租界)北通廈門路 南通北京路(浙江路東) 宋家街(法租界)即慎興里 南通民國路 西通紫來街 完如里(城內)楊家柵街坐南朝北(安仁街東) 宏仁里(美租界)公平路坐東朝西(周家嘴路南) 宏仁里(閘北)邢家橋路坐南朝北(邢家木橋東境)	宏吉里(新租界)新開路坐南朝北(池浜橋相近) 宏安里(英租界)北通蘇州路 南通北京路(浙江路東 盛涇里內) 宏成里(閘北)邢家木橋路(沈家灣內) 宏昌里(新租界)梅白格路坐東朝西(派克路西) 宏德里(法新租界)福煦路坐南朝北(白爾部路西) 宏蓮里(英租界)北海路福康里內(湖北路西) 宏興里(新租界)極司非而路坐南朝北(曹家渡相近) 宏豫里(華界)民國路坐南朝北(露香園路東) 局門路(西鄉)北至斜徐路 南至製遺局 局門橋(中法交界)斜徐路北 局門路北盡頭 局前路(閘北)即胡家橋路 岐梁公里(閘北)廣東街路坐西朝東(川公路西) 岐崗里(閘北)西通華盛路 北通恆通路 巡道街(城內)南至喬家浜路 北至火神廟街 希善里(西區)萬生橋路坐北朝南(西林路東) 延吉里(美租界)西通北浙江路 北通東唐家街(老拉拔橋北) 延林里(美租界)榆林路坐北朝南(麥克利克路口) 延昌里(美租界)現改延吉里 延康里(英租界)北通漢口路 南通景福里(山西路西) 延康里(閘北)新民路坐南朝北(國慶路東) 延康南里(閘北)新民路坐南朝北(滿洲路西) 延陵坊(新租界)新開橋路坐北朝南(新開橋南) 延陵里(新租界)成都路坐西朝東(山海關路口)	延陵里(新租界)山海關路坐北朝南 延陵里(美租界)華德路 延陵里(南市)王家碼頭坐西朝東(竹行碼頭南) 延壽里(法新租界)菜市路坐東朝西(天文堂路北) 延壽里(南市)油車街坐北朝南(如意街西) 延緒山莊路(閘北)即虬江路之西段(寶山路西) 延德里(新租界)梅白格路坐西朝東(白克路南) 延德里(新租界)梅白格路坐東朝西(白克路南) 延慶里(新租界)帖嶺路坐北朝南(派克路東 長沙路西) 延慶里(法租界)蒲柏路坐南朝北(高羅路西) 延慶里(西區)中華路坐東朝西(嘉露路南) 延慶里(城內)西通中華路 東通尚文橋路(西門大街南)
---	--	---

延齡里(美租界)榆林路坐北朝南(大連灣路口)	志成里(法租界)坎山路坐西朝東(愛來格路南)	志成里(美租界)華德路坐南朝北(舟山路西)	南通辣斐德路
延安里(美租界)乍浦路坐西朝東(海寧路南)	志成里(法租界)愛來格路坐南朝北(坎山路西)	成志里(美租界)北通東西華德路耕達里 東通耕達里(裏虹橋東)	成福里(美租界)吳淞路久遠里內
延恩里(開北)虬江路坐南朝北(北四川路西)	志成里(美租界)北通東西華德路(外虹橋西)	成志里(美租界)麥克利克路坐西朝東(華德路南)	成德里(新租界)威海衛路坐南朝北(成都路西)
延助里(開北)北四川路坐西朝東(橫濱橋南境)	志成里(城內)寶帶街坐西朝東(福佑路南)	成和里(開北)虬江路坐北朝南(北四川路西)	成德里(美租界)愛而近路坐南朝北(克龍馬路東)
形雲街(法租界)即醉白園街亦即柳園街 南至小東門大街 北至閔行路	志遠坊(西區)典當街坐南朝北(方斜路西)	成春坊(城內)北通金家牌坊西通紅欄杆街	成德里(法租界)新橋街坐西朝東(公館馬路北)
形德里(法租界)敏體尼薩路坐東朝西	志雲里(開北)寶興路坐東朝西(三陽路北)	成美里(城內)北通梨園路 東通東馬路橋街	李家宅(法新租界)福開森路西徐家匯路相近
志仁里(城內)黃家街坐北朝南(阜民路東)	志新坊(美租界)華德路坐南朝北(齊齊哈爾路東)	成都路北段(新租界)即陳家浜 南至白克路 北至蘇州河	李家庫(新租界)星加坡路(小沙渡路西)
志仁里(城內)朝陽路坐北朝南(跨龍路西 凝河路東)	志銓里(美租界)愛而近路坐南朝北(北山西路東)	成都路南段(新租界)南通福照路 北至孟德爾路	李家街(城內)東至張家花園與計家街接 西至宴海路
志安坊(開北)東通北四川路 西通寶樂安路	志德里(法租界)喇格納路坐北朝南(茄勒路口)	成順里(美租界)東西華德路坐北朝南(兆豐路西)	李梅路(法租界)南至霞飛路 北至愛多亞路
志成坊(法新租界)藍維靄路坐北朝南(茄勒路西)	志豐里(法租界)環龍路坐北朝南(華龍路西)	成業里(美租界)東通通州路 北通長慶里 南通均安坊	李誦清堂路(新租界)南至新開路 北至螺螄橋

求安里(開北)南通長安路 北通恆通路 東通南梅園路	沈家浜宅(法新租界)亞爾培路西及東 徐家匯路北	沈家浜宅(法新租界)亞爾培路西及東 徐家匯路北	沈家浜宅(法新租界)亞爾培路西及東 徐家匯路北
求安里(開北)橫浜路坐南朝北(北四川路西 寶樂安路東)	沉香閣路(城內)東至善教場路西至侯家浜路	沈家浜宅(法新租界)亞爾培路西及東 徐家匯路北	沈家浜宅(法新租界)亞爾培路西及東 徐家匯路北
求志里(美租界)南通狄思威路 西通北四川路	沙布街(南市)外鹹瓜街坐西朝東(老太平街南)	沈家浜宅(法新租界)亞爾培路西及東 徐家匯路北	沈家浜宅(法新租界)亞爾培路西及東 徐家匯路北
求新路(南市)又名新大碼頭 西至陸家浜 東至裏馬路	沙家街(西區)東至大興街 西至林蔭路	沈家浜宅(法新租界)亞爾培路西及東 徐家匯路北	沈家浜宅(法新租界)亞爾培路西及東 徐家匯路北
汶林路(法新租界)北至霞飛路 南至貝當路	沙浦街(南市)外鹹瓜街(泉漳會館南)	沈家浜宅(法新租界)亞爾培路西及東 徐家匯路北	沈家浜宅(法新租界)亞爾培路西及東 徐家匯路北
汾洲路(美租界)	沙涇路(美租界)即肇勤路南	沈家浜宅(法新租界)亞爾培路西及東 徐家匯路北	沈家浜宅(法新租界)亞爾培路西及東 徐家匯路北
汾微坊(美租界)吳淞路坐東朝西(有恆路南)	至狄思威路 北至梧州路	沈家浜宅(法新租界)亞爾培路西及東 徐家匯路北	沈家浜宅(法新租界)亞爾培路西及東 徐家匯路北
沈家宅(蘇租界)即橫欄路(小沙渡路西)	沙涇港(開北)胡家木橋北(東嘉興路相近)	沈家浜宅(法新租界)亞爾培路西及東 徐家匯路北	沈家浜宅(法新租界)亞爾培路西及東 徐家匯路北
沈家灣(美租界)即湯恩路 北至斐倫路 南至吳淞路救火會	沙涇港路(開北)南至歐嘉路 北至香煙橋路	沈家浜宅(法新租界)亞爾培路西及東 徐家匯路北	沈家浜宅(法新租界)亞爾培路西及東 徐家匯路北
沈家木橋(法新租界)杜美路(善鐘路東)	沙珠街(城內)福佑路(安仁橋北)	沈家浜宅(法新租界)亞爾培路西及東 徐家匯路北	沈家浜宅(法新租界)亞爾培路西及東 徐家匯路北
沈家花園路(南市)北接車站前路 南至黃浦江邊(高昌廟東)	沙揚街(南市)東至篋作街 西至中華路(環基橋街南)	沈家浜宅(法新租界)亞爾培路西及東 徐家匯路北	沈家浜宅(法新租界)亞爾培路西及東 徐家匯路北

貝勒路(法租界及法新租界)北 至愛多亞路 南至徐家匯路 貝當路(法租界)西南至徐家匯 路 東北至寶建路 貝禱廳路(法新租界)北至福煦 路 南至霞飛路 車站路(西區)南至花園路 北 至大興街(滬杭南車站前後 之總稱) 邑廟(城內)即俗稱城隍廟(新 北門內) 邢家宅路(美租界)南至新嘉路 東北至狄思威路 邢家木橋(閩北)林家花園北 邢家橋路(閩北)西至中州路 東至北四川路 采芝坊(閩北)東通公興路 南 通永興路(香山路相近) 采芝里(新租界)麥特赫司脫路 坐東朝西(張園舊址)	東(揚州路南) 亞爾培路(法新租界)即寶隆路 北至福煦路 南至徐家匯 路 亞德路(美租界)即莊源大街 又名百花街 南至東百老匯 路 北至東漢璧禮路 京兆坊(城內)靜修路坐北朝南 (莊家橋路西) 京兆里(新租界)梅白格路坐西 朝東(愛文義路北) 京兆西里(新租界)梅白格路三 德里內坐南朝北 京兆南里(城內)侯家浜路坐西 朝東(廟西大街北) 京州路(法租界)北至法華民國 路 南至小東門大街 京江街(法租界)東通天主堂街 西通與聖街(法華民國路 北) 京江路(閩北)南至滬寧鐵路 西至交通路 佩德里(閩北)海昌路坐北朝南	(大統路西) 佩德里(閩北)海昌路坐南朝 北(大統路西) 佳吉里(南市)滬閩南柘路坐北 朝南(製造局路東) 佳興里(閩北)金陵路坐北朝南 (北梅園路東) 來安里(新租界)梅白格路坐東 朝西(新開路南) 來安里(美租界)華記路坐西朝 東(東西華德路南) 來安里(閩北)南通新民路 東 通盤家宅(靶子路北 寶山 路東) 來儀坊(新租界)孟德蘭路坐北 朝南(重慶路東) 依周塘路(華界)今改軍工路 兩宜坊(城內)天官牌樓坐西朝 東(梧桐路南) 兩宜坊(城內)東通大方街 西 通小方街(同慶路南) 兩宜坊(城內)儀鳳橫路坐東朝 西(梨園路北)	兩宜里(閩北)南通香山路 北 通中山路 東通公興路合興 里 典當街(法租界)北至愛多亞路 南至法華民國路 典當街(城內)東至縣基路 西 至督郵街 典當街(英租界)東通河南路即 棋盤街 北通廣東路 典當街(西區)東通方斜路 西 通西林路(萬生橋南) 典當街(南市)妙蓮橋坐南朝北 (南倉大街東) 典當街(南市)北至南區街 南 至張家街 典當街(南市)東及北均至小普 陀橋(江西會館南) 協平里(法租界)西通白來尼蒙 馬浪路 東通貝勒路 南通 霞飛路 協志里(閩北)新民路坐北朝南 (大統路東) 協成里(南市)西通裏馬路 東
---	---	---	--

八 畫

通外馬路(老太平碼頭北) 協昌里(法租界)霞飛路坐北朝 南(貝禱廳路西) 協昌里(閩北)新民路坐北朝南 (大統路西) 協和里(英租界)河南路即拋球 場坐西朝東(南京路北) 協隆里(閩北)南通中山路 北 通天通巷路 協盛里(法新租界)東通白來尼 蒙馬浪路 南通天文臺路 協勤里(閩北)中山路坐北朝南 (共和新路西) 協興里(南市)東通裏馬路 西 通外鹹瓜街(會館街南) 協興里(閩北)共和新路坐東朝 西(滬寧鐵路南) 協興里(閩北)中華新路坐南朝 北(止園路東) 協興里(閩北)西寶興路(小菜 場對面) 協興里(閩北)共和路坐北朝 南(大統路西)	受百里(城內)梨園路坐南朝北 (侯家路西) 受福里(法新租界)菜市路坐東 朝西(白甯路南) 周太陽廟(西鄉)即陳家渡 白 利南路西段 梵王渡西 周家庫(美租界)東至通州路 西至歐嘉路(老朱家宅後) 周家橋(新租界)白利南路中段 梵王渡西 周家嘴角(美租界)即楊樹浦路 盡頭 周家嘴路(美租界)即東鴨綠路 東至保定路 西至新虹橋 和平里(城內)大境路坐北朝南 (阜春路對面) 和平里(城內)南通巨華路 西 通白衣庵西街(九畝地東) 和平里(南市)滬閩南柘路坐南 朝北(車站路西) 和民坊(閩北)南通新經路 北 通新民路(國慶路東) 和民坊(閩北)新民路坐南朝北	(華興路西) 和合里(南市)徽寧路坐北朝南 (車站後路西) 和安坊(新租界)長沙路坐西朝 東(北泥城橋相近) 和尙浜(城內)即紫華路 東至 張家花園 西至紫金路 和泰坊(南市)復善堂街坐北朝 南(跨龍路東) 和康里(新租界)大沽路坐北朝 南 和康里(美租界)北浙江路坐東 朝西(海寧路北) 和康里(南市)陳家橋坐南朝北 (裏馬路東 滬軍營南) 和祥里(法租界)白爾部路永安 里內坐北朝南(愛多亞路南) 和祥里(城內)署後路坐西朝東 (畫錦牌樓東) 和祥里(美租界)寧國路坐西 朝東(平涼路南) 和盛里(南市)王家碼頭街坐北 朝南(裏馬路東)	和樂坊(英租界)南通福州路 西通浙江路 和樂里(新租界)新開路坐南朝 北(梅白格路東) 和樂里(美租界)北河南路坐東 朝西(海寧路北) 和樂里(美租界)武昌路坐南朝 北(北四川路西) 和樂里(閩北)南通裕通路 北 通廣泰路 和慶里(新租界)山海關路坐北 朝南(成都路東) 和興里(閩北)南通永興路 東 通會文路 和興里(閩北)共和路坐北朝南 (華盛路西) 和興里(南市)裏馬路坐東朝西 (王家碼頭北) 和霖里(美租界)榆林路坐南朝 北(輪船路西) 和濟里(美租界)北浙江路坐東 朝西(七浦路南) 和豐里(新租界)勞勃生路坐南
--	---	--	--

<p>朝北(膠州路西) 和豐里(美租界)武昌路坐東朝西(百老匯路南) 固山里(西區)方斜後路坐北朝 南林蔭路西 奉天路(美租界)即墨克登路 西至狄思威路 東至嘉興路 橋 始平里(英租界)北通芝罘路 南通牛莊路(浙江路西) 始平里(城內)馬術坐東朝西 (日華路南 梨園路北) 始平里(城內)西倉路坐東朝西 (文廟路北) 始平南里(南市)竹行碼頭坐北朝南(外馬路西) 始德里(西區)打鐵浜南(白爾部路西) 孟納拉路(新租界)西至福照路 東至愛多亞路 孟德蘭路(新租界)西至成都路 東至馬當路 李家街(城內)即計家街與張家</p>	<p>園街二處之總稱(吳家街南 紫華路北) 宗一里(法租界)海格路坐西朝東(徐家匯路北) 宗裕里(開北)北通香山路 南通永興路(公興路西) 定安坊(城內)蓬萊路坐北朝南(西倉路東) 定安里(法租界)蒲石路坐北朝南(具諦慶路東) 定安里(城內)敦基街坐東朝西(高敦路北) 定均里(英租界)浙江路坐西朝東(新清河坊對面) 定海路(美租界)南至楊樹浦路 北至平涼路 定源里(英租界)平望街坐東朝西(廣東路即寶善街北) 定福街(南市)四通泰陽街 東通萬德碼頭 北通王家碼頭 南通牌樓街 定興路(新租界)大通路中(白克路北)</p>	<p>宜昌路(新租界)東至蘇州河 西至小沙渡路 宜記里(開北)北四川路西橫路坐北朝南(靶子路北) 宜康里(開北)會文路坐西朝東(虬江路北) 宜德里(美租界)北通鴨綠路 東通吳淞路 向仁里(英租界)東通山東路即麥家圈 北通福州路 向文里(城內)向文路坐南朝北(凝河路西) 向文門(華界)即小西門 向文路(城內)西至中華路即向文門 東至凝河路 向文橫路(城內)即西門城根 南至向文路 北至儀鳳路 尙志巷(新租界)威海衛路坐北朝南(同孚路西) 尙勤里(新租界)南通青島路 北通寶蘭街 西通梅白格路 尙德里(新租界)梅白格路坐西朝東(青島路南)</p>	<p>向德里(美租界)麥克利克路坐東朝西(華德路南) 向德里(美租界)華德路坐東朝西(茂海路北) 尙德里(法租界)北通霞飛路 西通維爾蒙路 尙德里(開北)警記路坐東朝西(天同路口) 尙賢坊(法租界)東通白來尼蒙馬浪路 西通薩坡賽路 南通霞飛路 北接尙賢堂 尙賢里(美租界)南通塘山路 北通東有恆路(兆豐路西) 尙賢里(開北)寶山路坐北朝南(橫浜橋西塊) 居仁里(法租界)即匯成里北街 帶鈎橋街坐西朝東(靈興街南 公館馬路北) 居安里(法租界)寧興街坐北朝南(自來火行東街東 懿德里西) 居安里(法租界)坎山路坐東朝西(霞飛路南)</p>
--	---	--	--

<p>居安里(西區)方斜路坐西朝東(斜橋北) 居安里(城內)南通安平街 北通障川橫路(新北門直街東) 居安里(開北)南通邢家木橋西塊(北四川路福德里後) 居易里(英租界)東通勞合路 西通西藏路 居敏里(城內)西姚家街坐南朝北(東街西) 岳州路(美租界)東至愛而考克路 西至通州路 岳陽里(美租界)岳州路坐北朝南(公平路東) 幸福里(南市)篤作街 西通緒作街 北通風箱街 弦綫街(城內)南通廟前路 西通舊教場 忠心里(新租界)今改存義里 東通蘆盤路 西通新開橋路 忠茂里(新租界)成都路南段坐西朝東(福照路北) 忠義坊(開北)東通會文路 北</p>	<p>通王家宅 忠遠里(美租界)即三益里 北四川路西之橫路坐北朝南(海寧路北) 忠德里(開北)虬江路北橫路坐西朝東(北四川路大德里對面) 念佛街(南市)小石橋坐北朝南(高巷頭北) 怡如里(新租界)愛文義路坐南朝北(成都路東 小菜場對面) 怡安里(英租界)即阜安里 北通寧波路 南通天津路 怡安里(南市)小南門大街坐北朝南(寶倉橋街西) 怡和里(新租界)成都路坐東朝西(新開路南) 怡和里(西區)方斜路坐西朝東(萬生橋南) 怡和里(美租界)近勝路坐東朝西(榆林路北) 怡和里(美租界)華記路坐東朝</p>	<p>西(東百老匯路北) 怡和路(美租界)南至黃浦 北至樹樹浦路 怡然里(開北)虬江路坐南朝北(王家宅西) 怡德坊(西區)林蔭路坐西朝東(方斜路南) 怡德里(開北)共和路坐南朝北(恆豐路東) 怡德里(開北)中山路坐北朝南(公興路西) 怡慶里(法新租界)巨鱗達路坐西朝東(福照路相近) 怡樂里(新租界)愛多亞路坐北朝南(重慶路東) 怡樂里(城內)四通東街 東通中華路 怡興里(英租界)南通台灣路 北通寧波路(直隸路西) 怡興里(開北)長安路坐北朝南(大統路西) 承仁里(開北)中山路坐北朝南(大統路西)</p>	<p>承吉里(美租界)南通北蘇州路 西通北浙江路 承安里(法租界)白爾路坐北朝南(寬羅路西) 承安里(法租界)蒲柏路坐北朝南(員勒路東) 承志里(美租界)海寧路坐南朝北(北浙江路西) 承志里(法租界)白爾部路坐南朝北(寬羅路南) 承志里(城內)福佑路(紙業公所後面) 承志里(城內)南通楊家柵街 北通安仁街 承志里(城內)北通達布街 南通楊家柵街 承康里(美租界)南通百老匯路 北通西華德路(南溇路西) 承啟里(美租界)北浙江路坐西朝東(老拉坡橋北) 承惠里(城內)高墩路坐南朝北(露香園路東) 承善里(新租界)勞勃生路坐東</p>
---	---	--	--

朝西(極司非而路北)	承德里(法租界)奧禮和路坐南	(方斜路西)	昌平路(新租界)麥根路開濶煤
承善里(南市)會館路坐北朝南	朝北(敏體尼路路西)	承興里(美租界)東通海勒路	昌平路(新租界)麥根路開濶煤
(商船會館碼頭西)	承德里(開北)邢家木橋北(北	北通歐嘉路(小菜場東)	棧隔壁
承途里(法新租界)貝勒路坐西	四川路日本小學校後)	承餘里(法新租界)南通巨額達	昌明里(開北)新羅路坐北朝南
朝東(西門路南)	承德里(開北)魏家宅路坐西朝	路 西通聖母院路	(國慶路東)
承業里(美租界)密勒路坐西朝	東(此江路南)	承餘里(城內)舊倉路坐西朝東	昌明里(開北)此江路坐北朝南
東(漢豐禮路北)	承德里(開北)共和新路坐西朝	(穿心路西)	(滬滬鐵路旁)
承業里(法租界)白爾路坐北朝	東(大統路北)	拉都路(法新租界)北至霞飛路	昌善里(開北)南通天通庵路
南	承德里(開北)國慶路坐北朝南	南至徐家匯路	北通戲家閣路
承業里(法新租界)巨額達路坐	(滿洲路西)	拋球場(英租界)即河南路中段	昌運里(新租界)大沽路坐東朝
北朝(福煦路相近)	承慶坊(美租界)靶子路坐北朝	南至福州路 北至寧波路	西
承裕里(城內)穿心路(清盈里	南(北四川路東)	放生橋(西區)斜橋東路南	昌興里(美租界)東通鄧脫路
相近)	承慶里(新租界)成都路坐東朝	昆明里(開北)狄思威路坐東朝	南通周家嘴路
承德坊(新租界)愛文義路坐北	西(新開路北)	西(歐嘉路北)	昌興里(法租界)茄勒路坐西朝
朝南(小菜場東)	承慶里(城內)舊校場路坐東朝	昆明路(美租界)西至塘山路	東(白爾路南)
承德坊(法租界)呂班路蒲柏街	西(廟前路北)	東至荊州路 南至東西華德	昌餘里(法新租界)巨額達路坐
坐南朝北蒲柏路口)	承慶里(開北)南通蒙古路 北	路	東朝西(福煦路相近)
承德里(新租界)戈登路坐東朝	通新羅路(烏鎮路東)	昇平里(法租界)南通公館馬路	明通里(開北)士慶路坐南朝北
西(檳榔路北)	承慶南里(開北)蒙古路坐南朝	北通寧興街 東通自來火	(北四川路西)
承德里(美租界)界路坐南朝北	北(烏鎮路東)	行東街 西通自來火行西街	明盛里(新租界)靜安寺路坐南
(克龍海路西)	承慶坊(西區)方斜路西之橫街	昇康里(美租界)即四福里 七	朝北(同孚路西)
承德里(美租界)南通東西華德	內坐南朝北	浦路坐北朝南(甘肅路西)	明順里(開北)藏東路坐北朝南
路 西通華記路	承隆里(西區)典當街坐北朝南	昇康里(開北)海寧路坐南朝北	(邢家橋北)

明陽里(開北)蒙古路坐南朝北	明興里(中法交界)民國路方板	路(康廬脫路南)	東西華德路(美租界)東至茂海
(滿洲路西)	橋	東王家街(城內)西至南門大街	路西至中虹橋
明慶里(法租界)康佛路坐北朝	柿子園(城內)東至侯家浜路	東至永興橋南(俞家街南)	東成里(南市)西通裏馬路 東
南(白來尼蒙馬浪路西)	西至吳家街	東平里(英租界)浙江路坐西朝	通外馬路(鹽碼頭北)
明德里(美租界)東唐家街坐北	東三德里(新租界)龍門路	東(北海路南)	東京路(新租界)北至宜昌路蘇
朝南(北河南路西)	東大勝里(新租界)大通路坐東	東平里(開北)長安路坐北朝南	州河 南至勞動生路
明德里(美租界)愛而近路坐北	朝西	(南梅園路西)	東來里(新租界)愛文義路張家
朝南(克龍海路東)	東山里(新租界)成都路坐東朝	東平安里(英租界)東通浙江路	宅(卡德路西)
明德里(法租界)舊名同豐里	西(新開路北)	南通福州路	東向仁里(英租界)東通山東路
東通夢底安路 西通火輪磨	東中和里(英租界)北通福州路	東白濼街(城內)南通中華路	北通福州路
坊街(公館馬路南)	西通西公和里(山東路即	北通尙文路	東承里(法租界)蒲柏路坐北朝
明德里(法新租界)白來尼蒙馬	望平街東)	東民裕里(英租界)南通九江路	南(貝勒路東)
溟路坐東朝西(望志路北)	東中華路(南市)北至方浜路口	北通南京路(河南路東)	東承安里(法租界)白爾路坐北
明德里(南市)裏馬路同成里內	南至小南門南中華路	東合興里(英租界)福州路坐北	朝南(葛羅路口)永安里東
坐西朝東(裏蒸豐街北)	東公和里(英租界)北通福州路	朝南山(西路)即畫錦里西)	東昇里(英租界)浙江路坐西朝
明德里(城內)安平街坐南朝北	南通羣玉坊 西通西公和	東同福里(新租界)成都路坐東	東(愛多亞路北)
(新北門直街東)	里(福建路東)	朝西(愛文義路南)	東昇里(新租界)成都路坐東朝
明德里(開北)克明路坐北朝南	東仁里(英租界)現改冠羣坊	東安里(西區)方斜路坐西朝東	西(白克路北)
(北四川路北)	東升里(開北)民德路坐西朝東	(林蔭路南)	東昇里(開北)大統路坐西朝東
明德里(開北)寶源路坐西朝東	(此江路北)	東有恆路(美租界)西至新虹橋	(滬滬鐵路北)
(寶興路南)	東孔家街(城內)東至紅欄杆路	東至愛而考克路	東武里(英租界)西藏路坐東朝
明德坊(西區)江陰街坐南朝北	西至孔家街	東百老匯路(美租界)東至茂海	西(愛多亞路八仙橋北)
(大興街東)	東王家巷(新租界)麥特赫司脫	路 西至外虹橋	東金家巷(新租界)新開路(赫

<p>德路(西)</p> <p>東門大街(城內)東至大東門</p> <p>西至東街</p> <p>東青蓮路(城內)東至舊倉路</p> <p>西至青蓮路</p> <p>東俞家街(城內)東至中華路</p> <p>西至俞家街</p> <p>東姚家街(城內)東至中華路</p> <p>西至東街</p> <p>東橋街(美租界)虹口彩衣街</p> <p>(太平路東)</p> <p>東唐家街(美租界)東至北河南路</p> <p>西至北浙江路(北蘇州路北)</p> <p>東唐家街(城內)東至大夫坊</p> <p>西至靈濟街</p> <p>東海坊(新租界)南通愛文義路</p> <p>西通麥特赫司脫路</p> <p>東海坊(南市)中華路坐西朝東</p> <p>(孫家街北)</p> <p>東海里(英租界)西通直隸路</p> <p>北通北京路</p> <p>東海里(英租界)北京路坐北朝</p>	<p>南(直隸路東)</p> <p>東海里(美租界)丹山路坐東朝</p> <p>西(昆明路北)</p> <p>東海里(城內)梨園路坐南朝北</p> <p>(民國路東)</p> <p>東馬橋(城內)方浜路</p> <p>東馬橋北街(城內)南至石駁岸</p> <p>北至榮華路</p> <p>東馬橋南街(城內)南至石駁岸</p> <p>北至梨園路</p> <p>東高第里(法租界)北通公館馬路</p> <p>西通自來火行東街</p> <p>東麻里(新租界)檳榔路坐南朝北</p> <p>(小沙渡路)</p> <p>東梅家街(城內)東至引線街</p> <p>西至梅家街</p> <p>東淘沙場(城內)北至漆底街</p> <p>南至淘沙場</p> <p>東陸坊(英租界)南京路坐北朝</p> <p>南(河南路)即拋球場東</p> <p>東陸里(閩北)士慶路坐西朝東</p> <p>(東橫濱路南)</p> <p>東陸家浜街(城內)南倉街南</p>	<p>東蔚家浜(城內)東通道前街</p> <p>西通陸龍路北段</p> <p>東棋盤街(英租界)西至河南路</p> <p>即棋盤街 東至江西路 北至廣東路</p> <p>南至愛多亞路</p> <p>東蠶錦里(英租界)北通九江路</p> <p>南通漢口路(山西路即畫錦里東)</p> <p>東華里(英租界)福州路坐南朝北</p> <p>(河南路)即棋盤街西</p> <p>東華里(美租界)楊樹浦路坐北</p> <p>朝南(眉州路東)</p> <p>東萊里(美租界)楊樹浦路坐北</p> <p>朝南(騰越路東)</p> <p>東街(城內)南至肇嘉路 北至康家街街</p> <p>東貴坊(美租界)南通東西華德路</p> <p>西通元芳路</p> <p>東貴興里(英租界)南通廣東路</p> <p>西通尚仁里(山東路即望平街西)</p> <p>東錫玉街(南市)現改錫玉街</p> <p>東至陸家浜 西至南倉街</p>	<p>東黃家路(城內)東至中華路</p> <p>西至阜民路</p> <p>東照里(閩北)施高塔路坐東朝</p> <p>西(北四川路東)</p> <p>東新里(法租界)西通北新街</p> <p>南通法華民國路</p> <p>東新街(法租界)西至裕興小街</p> <p>東至黃浦灘</p> <p>東新橋(英法交界)愛多亞路</p> <p>(浙江路南 新橋街北)</p> <p>東新橋街(法租界)北至東新橋</p> <p>即愛多亞路 南至法華民國路</p> <p>東新民路(閩北)西至寶山路與</p> <p>界路交叉處 東至聖家宅路</p> <p>東新餘里(閩北)虬江路坐北朝</p> <p>南(小菜場西)</p> <p>東新記浜路(美租界)北至東鴨</p> <p>線路 南至東西華德路</p> <p>東鼎新里(英租界)北通九江路</p> <p>南通漢口路(山西路即畫錦里西)</p> <p>東嘉興路(美租界)東至沙涇浜</p>
---	--	--	---

<p>西至嘉興路橋</p> <p>東壽坊(美租界)靶子路坐南朝北</p> <p>(北河南路東)</p> <p>東漢壁禮路(美租界)東至新記</p> <p>浜路 西至裏虹橋</p> <p>東福海里(新租界)派克路坐東</p> <p>朝西(青島路南)</p> <p>東福興里(英租界)北京路坐北</p> <p>朝南(河南路)即拋球場西</p> <p>東魯里(城內)翁家街坐東朝西</p> <p>(肇嘉路北)</p> <p>東養正里(美租界)塘山路坐北</p> <p>朝南(中法交界)東廟橋路北</p> <p>徐家匯路南</p> <p>東廟橋路(西區)南至龍華路</p> <p>北至斜徐路</p> <p>東橫浜路(閩北)東至吟桂路</p> <p>西至淞滙鐵路</p> <p>東興里(新租界)淡水路坐東朝</p> <p>西(孟納拉路南)</p> <p>東興里(美租界)狄思威路坐西</p> <p>朝東(嘉興路北)</p>	<p>東興里(美租界)南通瑞禮遜路</p> <p>北通鳴綠路 西通吳淞路</p> <p>東興里(法租界)自來火行東街</p> <p>坐東朝西</p> <p>東興里(城內)天官牌樓坐東朝</p> <p>西(廟前路北)</p> <p>東興里(閩北)共和新路坐西朝</p> <p>東中興路中</p> <p>東興里(閩北)中興路坐北朝</p> <p>(共和路東)</p> <p>東興里(閩北)吟桂路坐西朝東</p> <p>(東橫浜路南)</p> <p>東鴨綠路(美租界)即周家嘴路</p> <p>東至保定路 西至新虹橋</p> <p>東通豆市街(新碼頭北)</p> <p>東蒼芳里(英租界)南通福州路</p> <p>北通美仁里</p> <p>東驥門(城內)猛將街即出豫園</p> <p>之門</p> <p>東驥門街(城內)北至福佑路</p> <p>南至猛將街(梧桐路北)</p> <p>東歸仁里(美租界)北福建路坐</p>	<p>東朝西(七浦路南)</p> <p>東寶通路(閩北)即寶通路東段</p> <p>東至虬江路 西至寶山路</p> <p>東寶興路(閩北)東至虬江路</p> <p>西至淞滙鐵路</p> <p>松安里(中法交界)民國路坐南</p> <p>朝北(四明公所斜對面)</p> <p>松安里(英租界)北京路坐南朝</p> <p>北(福建路西)</p> <p>松江街(英租界)東通湖北路</p> <p>西通浙江路 南通愛多亞路</p> <p>松江路(英租界)今改愛多亞路</p> <p>松柏里(英租界)山東路即觀音</p> <p>閣碼頭坐西朝東(北京路南)</p> <p>松柏里(美租界)楊樹浦路坐西</p> <p>朝東(楊樹浦橋東)</p> <p>松柏里(美租界)兆豐路坐東朝</p> <p>西(東有恆路北)</p> <p>松柏里(法租界)李梅路坐東朝</p> <p>西(樓自滙路北)</p> <p>松柏里(西區)方斜路坐西朝東</p> <p>(白雲觀北)</p> <p>松柏里(閩北)俗名沈家灣 北</p>	<p>通虬江路 南通海山路(五區一分署西)</p> <p>松柏胡同(城內)老北門內紫金</p> <p>路</p> <p>松青里(城內)倒川街坐東朝西</p> <p>(淨土街北)</p> <p>松風閣街(英租界)福建路坐西</p> <p>朝東(廣東路南口)</p> <p>松桂里(法租界)敏體尼蔭路坐</p> <p>西朝東(八仙橋相近)</p> <p>松康里(法租界)滂石路坐北朝</p> <p>南(白爾都路西)</p> <p>松盛坊(閩北)寶源路坐西朝東</p> <p>(寶通路北)</p> <p>松盛里(英租界)廣東路坐南朝</p> <p>北(河南路)即棋盤街西 山</p> <p>東路即夢家園東</p> <p>松盛里(法租界)安納金路坐東</p> <p>朝西(銅格納路南)</p> <p>松盛里(西區)林蔭路坐東朝西</p> <p>(方斜路北)</p> <p>松盛胡同(英租界)北通北海路</p> <p>南通愛多亞路(福建路西)</p>
--	---	---	--

松陽里(英租界)廈門路坐南朝北(浙江路東)	松陽里(城內)東姚家街坐北朝南(東街東)	松筠里(新租界)愛文義路坐南朝北(派克路東)	松筠里(城內)望雲路坐東朝西(蓬萊路北)	松壽里(新租界)新開路坐南朝北(大通路西)	松壽里(法租界)愷自邇路坐北朝南(維爾蒙路東)	松壽里(開北)國慶路坐南朝北(新民路南)	松壽里(開北)普善路坐西朝東	松慶里(美租界)南通七浦路	北通新羅路(甘肅路西)	松慶里(法租界)震飛路坐南朝北(風派亞影戲院西)	松潘路(美租界)南至楊樹浦路小菜場旁	北至鄉遊西可通寧國路	松蔭里(城內)拱宸南路坐南朝						
北(露香園路東)拱宸路北	松蔭里(南市)聽西路坐西朝東(滬閩南柘路北)	松蔭胡同(城內)白糧倉路坐北朝南(永興橋東)	松蔭路(西區)南至斜橋路北至西林路與方斜路	松鶴里(法新租界)巨額達路坐南朝北(聖母院路東)	松蘭里(新租界)麥根路	林和里(美租界)雁山路坐北朝南(保定路東)	林家花園(開北)北四川路橫浜橋南境	林樂里(開北)東寶興路坐西南朝東北(北四川路林家花園後)	林蔭路(西區)南至南石街路北至方斜路	果子巷(城內)魚行橋彩衣街西	果育堂街(城內)南至淘沙場	北至漆街底街	欣託里(美租界)縉朋路坐西朝						
東平涼路南	武定路(新租界)東至麥根路西至小沙渡路	武昌里(新租界)成都路坐東朝西(愛文義路南)	武昌里(美租界)武昌路坐北朝南(三元宮東)	武昌路(美租界)東南至北揚子路	西北至文監師路	武昌路老街(美租界)三元宮相近	武林坊(新租界)靜安寺路	武林里(新租界)新開路坐南朝北(池浜橋東)	武林里(美租界)西通狄恩威路	東通梧州路	北通東鴨綠路	南通東有恆路	武陵坊(西區)西門城根街坐東朝西(方斜路東)	武陵村(美租界)梧州路坐東朝西(東鴨綠路南)	浦園里(城內)天生街街坐北朝南(天官坊街東)				
河南里(美租界)北山西路坐東朝西(東唐家街南)	河南路俗稱棋盤街拋球場(英租界)南至愛多亞路三茅閣橋	北至蘇州路天后宮橋	河間路(美租界)東至格爾路	西至橋即蘭路對岸	油車街(南市)東至如意街	西至悅來街	油車碼頭(南市)即薛家浜路南段	東至外馬路	西至裏馬路	油車碼頭街(美租界)南至黃浦北至楊樹浦路(楊樹浦橋東)	洋布局西	油紙街(南市)今改新大碼頭	東至會館街	西至薛家浜路	法益里(法租界)望志路坐北朝南(自勸路東)	法華民國路(中法交界)東至小東門	西至樂鹿路	法雷呂潑路(法新租界)今改福隲理路	東至薛華立路金神

父路 西至汶林路	法蘭西大馬路(法租界)即公館馬路	西至敏體尼蔭路八仙橋	東至黃浦灘	泗涇路(英租界)東至江西路西至河南路即棋盤街	泥城浜(英租界)即西藏路	泥城橋(英新交界)南京路西靜安寺路東	泳仁里(開北)華盛路坐東朝西	泳全里(開北)全家巷路坐北朝南(寶安路東)	泳安里(英租界)北無錫路坐北朝南	泳源里(美租界)海寧路坐北朝南	南(北福建路西)克能海路	東至兆豐路	物華里(開北)物華路坐北朝南(兆豐路西)	物華里(美租界)鄂脫街坐北朝南(兆豐路西)							
狗肉街(南市)即西鈞玉街	通南倉大街	南通羊腸街	直高路(美租界)東區	直隸路(英租界)北至蘇州路南至九江路	社稷路(南市)南至南碼頭	乘吉南里(城內)今改寶隆坊	乘安里(法租界)愛來格路坐南朝北(敏體尼蔭路東)	育才路(開北)公平路北	育仁里(英租界)東通雲南路	西通西藏路	育倫坊(新租界)重慶路坐西朝東	育倫里(新租界)孟納拉路坐南朝北	育賢里(南市)毛家街坐南朝北	育德坊(西區)萬生橋路坐南朝北(斜橋路西)	育德里(城內)土地祠路坐南朝北(畫錦坊南)	育德里(城內)北通土地祠街	南通果育堂街				
花衣街(南市)北至新馬路	南至王家碼頭	花草浜(城內)南至舊縣橋	北至小東門大街	花草浜街(城內)東至四牌樓街	西至縣後街	花園里(法新租界)震飛路坐南朝北(華龍路西)	花園街(南市)南通大碼頭街	北通施相公街(外鹹瓜街西)	花園街(城內)南通東黃家街	北通俞家街	花煙間街(法租界)即三仙街	東至興聖街	西至吉祥街	(法華民國路北)	迎吉廬(法租界)八仙橋街坐東朝西(公館馬路南)	迎春坊(英租界)東通湖北路	西通蘇樂坊(福州路北)	迎勳路(西區)北至尙文路南	至徽寧路	近水坊(法租界)東通天主堂街	北通愛多亞路
近水坊(西區)斜橋南路坐西朝東(斜徐路口)	近泮坊(城內)蓬萊路坐北朝南(文廟路西)	近勝路(美租界)南至黃浦北至倍爾閣路	近勝路西段(美租界)南至平涼路	北至倍爾閣路	近善里(城內)淘沙場坐南朝北(畫錦坊南)	近聖坊(城內)北通靜修路南	通夢花樓路	西通莊家橋路	金友里(美租界)東有恆路坐南朝北(愛而考克路西)	金月里(開北)寶興路坐東朝西(寶山路南)	金水里(美租界)開封路坐北朝南	南甘肅路西	熱河路東)	金玉東里(英租界)南通愛多亞路	北通滿庭坊	金玉西里(英租界)南通愛多亞路	西通王大吉街	金利坊(法租界)黃浦灘坐西朝			

東(新開河相近)	北(河南路西)	長生街(城內)陳市安路坐西朝東(舊錦坊北)	南通猛將街
金星里(新租界)愛文義路坐北朝南	金隆街(英租界)東至河南路即棋盤街	長生橋(城內)天官牌樓南四牌樓北	長安里(美租界)白保羅路坐北朝南(北四川路四)
金星北里(開北)吟桂路坐西朝東(東橫濱路南)	金順里(開北)虬江路坐南朝北(中州路西)	長生橋(開北)會館路(北長生公所口)	長安里(美租界)東有恒路坐北朝南(新記浜路東)
金家宅(新租界)愛文義路小菜場西	金壽里(英租界)東通山東路	長生巷(城內)南至穿心街	長安里(美租界)新記浜路坐北朝南(周家嘴路北)
金家宅(法新租界)霞飛路北善鐵路東	南運燕湖路	北至巨華路即大境路(老北門直街西)	長安里(美租界)南通楊樹浦路
金家坊(城內)即金家牌坊亦即金家牌樓	金福里(美租界)密勒路坐東朝西(天潼路北)	長吉里(英租界)西通西藏路	東通福蘭路(近勝路東)
至中華路	金寶里(西區)肇周路坐西朝東(吳家石橋南)	東通勞合路	長安里(美租界)麥克脫路坐南朝北(莊源大街西)
金家街(南市)外鹹瓜街坐東朝西	金陵里(開北)民德路坐西朝東(虬江路南)	長吉里(城內)海沙場坐西朝東(盤嘉路北)	長安里(法租界)慎自道路坐南朝北(葛羅路西)
金神父路(法新租界)北至霞飛路	金興里(開北)東寶興路北滬滬鐵路旁坐北朝南	長吉里(城內)南通盤嘉路	長安里(法租界)安納金路坐西朝東(奧禮和路南)
東通密勒路	金興里(開北)中州路坐東朝西(虬江路南)	長安里(城內)蓬萊路坐南朝北(西倉路西)	長安里(城內)西馬橋街坐北朝南(梨園路北)
金祥里(法租界)格洛克路坐東朝西(皮少耐路北)	長生坊(城內)北張家街街坐南朝北(三牌樓街口)	長安里(開北)北通虬江路	長安里(城內)蓬萊路坐南朝北
金陵路(開北)西至恆豐路	長生里(開北)中山路坐北朝南	長安里(開北)長豐里(北四川路北)	長安里(西區)黃家閣路坐東朝西(大吉路南)
至大統路	長生街(城內)南至巨華路	長安里(英租界)九江路坐北朝南(湖北路東)	長安里(開北)滿洲路坐西朝東(蒙古路南)
金隆里(英租界)金隆街坐南朝北	至穿心街	長安里(美租界)東通吳淞路	長安里(開北)白保羅路坐南朝北

北(北四川路四)	長春路(開北)南至那家宅路	(大統路南)	長慶里(美租界)北河南路東七浦路北之街內
長安里(開北)長安路坐西朝東(通濟路南)	北至華興坊北橫路	長源里(開北)中山路坐北朝南(寶興路東)	浦路北之街內
長安路(開北)即又發角	長浜路(新租界)現改福照路	長裕里(英租界)今改德裕里	長慶里(美租界)東通通州路
大統路(開北)北接廣肇路轉西至蘇州河	長耕里(英租界)北通廣東路	長裕里(英租界)金隆街坐南朝北(河南路即棋盤街西)	南通成樂里(岳州路北)
長沙街(新租界)南通愛文義路	南通愛多亞路即松江路(江西路東)	長壽里(美租界)阿拉白司脫路坐北朝南(甘肅路西)	長慶里(城內)大夫坊坐西朝東(引線街北)
北通新開路(長沙路北)	長康里(英租界)北京路坐北朝南(寶州路西)	長壽里(美租界)周家厓坐南朝北(歐嘉路西)	長慶里(開北)國慶路坐北朝南(北西藏路西)
長沙路(新租界)南至恬嶺路	長康里(新租界)康廬脫路坐南朝北(小沙渡路東)	長福里(新租界)南通山海關路	長樂坊(美租界)甘肅路坐西朝東(七浦路南)
北至新開路	長康里(西區)中華路坐東朝西(尚文路北)	長福里(新租界)白克路坐北朝南(北河路東)	長樂里(西區)方斜路坐東南朝西北(萬生橋南)
長和里(城內)劉家街坐北朝南(東街東)	長康里(開北)虬江路坐北朝南(共和新路東)	長福里(新租界)山海關路坐北朝南	長樂里(美租界)東漢鹽灘路坐南朝北(新記浜路西)
長信里(開北)虬江路坐北朝南(民德路西)	長順里(開北)虬江路坐南朝北(會文路西)	長德里(法租界)白爾路坐西朝東(刺格納路北)	長樂里(四區)安瀾路坐東朝西(中華路西)
長春坊(開北)南通長安路	長源里(美租界)海寧路坐北朝南(北四川路東)	長德里(西區)迎勳路坐東朝西(陸家浜南)	長樂里(開北)西通恆豐路南
南通福新麵粉公司街(大統路西)	長源里(南市)中華路坐東朝西(寶龍路口)	長慶里(新租界)大通路坐西朝東(山海關路南)	通長安路
長春里(美租界)南通文監師路	長源里(開北)華盛路坐東朝西		長樂里東街(開北)長安路坐北朝東(恆豐路東)
北通海寧路(北福建路東)			長樂里南街(開北)長安路坐南朝西
長春里(美租界)南通昆明路			
北通塘山路(舟山路西)			
長春里(城內)馬姚街街坐東朝西(方浜路北)			

朝北(恆豐路東) 長樂里總衙(朝北)西通恆豐路 南通長安路 長興坊(法新租界)貝勒路坐東 朝西(天文堂路南) 長興里(美租界)歐嘉路坐西朝 東(東鴨綠路北) 長興里(英租界)北通界路 西 通北山西路 長興里(法租界)恆自邇路南之 橫路坐東朝西(維爾家路東) 長興里(南市)微寧路坐南朝北 (製造局路東) 長興里(朝北)恆豐路坐東朝西 (共和路南) 長興里(朝北)新源路坐北朝南 (大統路東) 長餘里(英租界)金陵街坐南朝 北(河南路四) 長豐里(朝北)北四川路坐東朝 西(虬江路北) 長鑫里(英租界)北通天津路 南通德義里(河南路)即拋球	場西) 早民衙(城內)東至靈濟街 西 至早民路 早民路(城內)南至陸龍路 北 至肇嘉路 早安里(英租界)即怡安里 北 通寧波路 南通天津路(河 南路四) 阜成里(英租界)北通寧波路 南通天津路(河南路)即拋球 場東) 阜春街(城內)北至大境路 南 至方浜路 東至萬竹路 阜豐里(新租界)莫干山路坐北 朝南(東京路東) 阿而盤街(美租界)北通文監師 路 東通乍浦路(崑山花園 對過) 阿拉白司脫路(美租界)東至北 浙江路 西至北西藏路 阿瑞里(朝北)北四川路坐東朝 西(橫浜橋北) 青島路(新租界)東至派克路	西至梅白格路 青浦路(美租界)南至北楊子路 北至百老匯路 青陽里(英租界)南京路坐北朝 南(河南路)即拋球場西) 青雲里(新租界)大通路坐東朝 西(山海關路南) 青雲里(城內)潘家街坐東朝西 (晏海橫路南) 青雲路(朝北)東至青雲橋 西 至鄉 青雲橋(朝北)青雲路(橫浜路 口) 青蓮坊(英租界)河南路即棋盤 街坐東朝西(交通路口) 青蓮里(朝北)會文路坐西朝東 (虬江路南) 青蓮路(城內)即青蓮庵 北至 民國路 南至福田庵路 青蓮里(朝北)南通太陽廟路 東通共和新路 青龍橋(南市)北至大水橋 南 至多稼路	青龍橋街(南市)南至張家街 北至盤龍街 青龍橋後街(南市)西至青龍橋 接大水橋 東至薛家浜路 青龍作街(南市)南通陸家浜大 街(莫馬路西)
---	---	---	--

九 畫

侯在里(新租界)白克路坐南朝 北(梅白格路西) 侯家路(城內)即侯家浜路 南 至方浜路 北至穿心路 俊安坊(城內)北張家街街坐西 朝東 俊德里(城內)東通虹橋大街 西通張家街 俊德里(西區)製造局路坐西朝 東(滬閩南柘路南) 保仁街(城內)東至安仁街 西 至陸川路 保仁里(南市)滬閩南柘路坐北 朝南(車站路東) 保仁里(南市)滬閩南柘路坐南

朝北(車站路東) 保安坊(新租界)愛多亞路坐北 朝南(坂山路東) 保安里(英租界)寧波路坐南朝 北(浙江路東) 保安里(美租界)海寧路坐北朝 南(北四川路四 伯頓路東) 保安里(法租界)安納金路坐東 朝西(白爾路北) 保安里(城內)三星街坐西朝東 (張家路東 安平街南) 保安路(城內)東至塗布街 西 至安仁街 保安路(朝北)東至全家巷路 西南至狄恩威路 保定里(美租界)保定路坐東朝 西(匯山路南) 保定里(美租界)保定路坐西朝 東(匯山路南) 保定路(美租界)南至倍開爾路 北至周家嘴路 保泰碼頭(南市)即葆太碼頭 外馬路	保康里(英租界)浙江路坐西朝 東(北京路北) 保康東里(英租界)東通浙江路 南通北京路 保壽里(法租界)平濟路坐西 朝東(白爾路北) 俞家街(城內)東至中華路 西 至早民路(荷家浜南) 信大碼頭(南市)即新泰街 東 至外馬路 西至楊家渡橫街 信平里(新租界)龍門路坐東朝 西 信吉里(朝北)天通庵鎮坐北朝 南(中國公立醫院相近) 信成里(美租界)北浙江路坐西 朝東(老拉坡橋北) 信昌里(英租界)無錫路坐北朝 南(福建路西) 信昌里(美租界)北浙江路坐西 朝東(老拉坡橋北) 信昌里(城內)大方街坐東朝西 (方浜路北) 信泰碼頭(南市)東至外馬路	西至莫馬路 信益里(法新租界)徐家匯路坐 西朝東(虛家灣西) 信益里(朝北)東通長安路 西 通蘇州河(漢中路北) 信康里(新租界)大通路(新開 相近) 信費里(美租界)塘山路坐北朝 南(露脫路西) 信業里(新租界)大通路坐東朝 西(山海關路北) 信義巷(朝北)南通寶山路 北 通中山路(商務印書館斜對 面) 信義浜(南市)東至莫倉橋 西 至小石橋 信聖里(城內)東通安仁里 西 通神皮街(福佑路南) 信誠里(朝北)寶源路坐北朝南 (寶通路東) 信德里(法新租界)貝勒路坐東 朝西(西門路北) 則敬里(朝北)那家宅路坐南朝	北(狄恩威路口) 冠華里(法租界)辣斐德路坐南 朝北(菜市路西) 冠甯坊(英租界)寧波路坐北朝 南(山西路西) 冠翠坊(英租界)原名西仁里 西通山東路即望平街 北通 南京路 前新街(法租界)即北新街 今 改夢底安路 南下鄰里(法租界)鄭家木橋大 街坐西朝東(公館馬路南) 南山里(南市)滬閩南柘路坐南 朝北(車站路東) 南山路(朝北)東至宋公園路 西至共和新路(指江廟西) 南川虹路(朝北)今改新源路 南平安里(英租界)東通浙江路 南通福州路 南中華路(南市)西至西中華路 北至東中華路 南仁慶里(英租界)勞合路坐東 朝西(寧波路南)
---	---	--	---

<p>南公益里路(開北)今改庫倫路 南史家街(南市)外鹹瓜街坐西 朝東(會館街南) 南石皮街(城內)西至中石皮街 東至西淘沙場 南石路(英租界)即福建路南段 南至鄭家木橋 北至南京路 南石街(南市)即徽寧路西段 東至車站後路 西至製造局路 南石街路(西區)即斜橋東路 東至車站路 西至斜橋南 南石駁岸(城內)南胡家街西 (尙文路北) 南州衙街(城內)靜修路坐南朝 北(曹家橋路東) 南池胡同(西區)高昌廟 南羊尾橋(西區)藍維鐵路(萬 生橋路口) 南吉祥里(英租界)寧波路坐北 朝南(河南路口) 南成大街(美租界)即七浦路之</p>	<p>西區 南車站前路(南市)西自滬軍營 南接花園路 南成都路(新租界)南至貝翰鑾 路 北至孟德閣路 南學北里(新租界)檳榔路坐北 朝南(膠州路東) 南學南里(新租界)檳榔路坐南 朝北(膠州路東) 南車站後路(南市)北至大興街 南至滬杭車站後面 南來里(開北)車倫路坐北朝南 (濟州路西) 南京街(南市)北至大王廟街 南至滬閩南柘路 南京路(英租界)俗稱大馬路 東至黃浦灘路 西至泥城橋 即西藏路 南林里(開北)南通新羅路 東 通華興路 北通新民路(北 浙江路西 海寧路北) 南林北里(開北)北通新民路 南通天保里</p>	<p>南泥城橋(英新交界)西藏路南 段(大沽路東 北海路西) 南金里(美租界)北通鳴鐘路 東通斐倫路 西通寶勒路 南來里(開北)庫倫路坐北朝南 (國慶路東) 南門大街(城內)北至陳橋橋 南至大南門 南門外大街(南市)東至南門直 街 西至黃家閘路 南施家街(城內)東至大水橋 西至南倉街 南春江里(英租界)四川路坐西 朝東(愛多亞路即二洋涇橋 北境) 南星路(開北)東至新民路 西 至大統路 南洋路(新租界)東至西藏路 西至哈同路 南胡家街(城內)尙文路(南石 駁岸之東) 南香花橋(城內)新北門內方浜 路(邑廟西)</p>	<p>南朝北(派克路東) 南順興里(英租界)南通芝罘路 北通北京路 南新餘里(新租界)梅白格路坐 東朝西(白克路北) 南會館街(南市)北至蘆溝街 南至新大碼頭 南獅子街(城內)方浜路坐北朝 南(梨園公所東) 南福昌里(法新租界)藍維鐵路 坐南朝北(泰安坊內) 南福興里(英租界)四通浙江路 南通天津路 北通寧波路 南濠路(美租界)南至北楊子路 北至漢璧禮路 南樂益里(城內)白濠四街坐東 朝西(迎勸路東) 南碼頭(南市)陸家浜 外馬路 浦江邊 南碼頭橋(南市)外馬路(南碼 頭相近) 南碼頭街(南市)東南至外馬路 西北至漢馬路</p>	<p>南倉街(南市)南至陸家浜 北 至小南門大街 南倉橋(南市)南倉街(趙家灣 口) 南桃源里(法租界)維爾蒙路坐 東朝西(華格泉路南) 南泰昌里(法租界)南至小東門 大街 北至東新街 南馬路(西區)西至黃家閘路 東至善安橋 南馬路(南市)即桑園街 北至 校場街 南至陸家浜 南高陽里(英租界)南京路坐北 朝南(山西路即盆湯街東) 南康里(美租界)白保羅路坐北 朝南(北四川路西) 南區街(南市)南至小善陀橋 北至黃家渡路 南區車站路(南市)南至高昌廟 路 北至大典街 南得勝里(南市)滬閩南柘路坐 北朝南(車站路東) 南張家街(城內)東通虹橋南街</p>
--	---	---	---	--

<p>西通倒穿街(大白欄南) 南梅園路(開北)北至共和路 南至蘇州河 南梅家街(城內)北至梅家街 南至東裕家浜 南棧子街(城內)登雲橋南 南貨公所街(南市)小南門外 南平安橋(南市)斜橋東路(普 安橋南) 南無錫路(英租界)即無錫路 南斜至寧波路 西至福建路 即石路 南閩家街(城內)四牌樓坐西朝 東(曲尺灣北) 南華里(開北)大統路坐西朝東 (共和路北) 南陽里(英租界)北京路(山西 路即盆湯街東) 南陽里(新租界)帖嶺路坐北朝 南(西藏路西) 南陽里(美租界)東西華德路 (提籃橋相近)</p>	<p>北(北山西路口) 南陽里(美租界)西通北浙江路 東通東唐家街北橫路(七 浦路南) 南陽里(法租界)寧興街坐北朝 南(自來火行西街西 八仙 橋街東) 南陽里(法租界)白爾路坐北朝 南(平濟利路東 南陽橋相 近) 南陽里(城內)南陽街坐東朝西 (唐家街南) 南陽街(城內)南至蓬萊路 北 至唐家街 南陽路(城內)今改蓬萊路 南陽橋(法租界)白爾路之東段 敏德尼薩路之南段 及奧 利和路安納金路一帶之總稱 南陽西里(新租界)帖嶺路坐北 朝南(長沙路東) 南陽東里(新租界)帖嶺路坐北 朝南(西藏路西) 南順合里(新租界)愛文義路坐</p>	<p>南朝北(派克路東) 南順興里(英租界)南通芝罘路 北通北京路 南新餘里(新租界)梅白格路坐 東朝西(白克路北) 南會館街(南市)北至蘆溝街 南至新大碼頭 南獅子街(城內)方浜路坐北朝 南(梨園公所東) 南福昌里(法新租界)藍維鐵路 坐南朝北(泰安坊內) 南福興里(英租界)四通浙江路 南通天津路 北通寧波路 南濠路(美租界)南至北楊子路 北至漢璧禮路 南樂益里(城內)白濠四街坐東 朝西(迎勸路東) 南碼頭(南市)陸家浜 外馬路 浦江邊 南碼頭橋(南市)外馬路(南碼 頭相近) 南碼頭街(南市)東南至外馬路 西北至漢馬路</p>	<p>南碼頭橫街(南市)北至陸家浜 南至外馬路接機廠街 南興坊(新租界)山海關路坐北 朝南 南興里(美租界)保定路坐東朝 西(塘山路北) 南興里(新租界)帖嶺路北橫路 坐西朝東(派克路東) 南興里(南市)樺坊街坐西朝東 (佛閣街西) 南餘慶里(美租界)東西華德路 坐南朝北(新記浜路東) 南震作街(南市)即震有橋街 南至莫倉橋 北至小九華 南蕪里(南市)漢馬路坐西朝東 (大王廟街南) 厚生坊(美租界)關路坐西朝東 (匯山路口) 厚生里(美租界)鄧脫街坐北朝 南(兆豐路西 東西華德路 北) 厚生里(美租界)河間路坐南朝 北(甯州路西)</p>
--	---	---	--

厚生里東街(美租界)河間路坐南朝北(關路東)	厚德里(源昌路西)	厚德里(美租界)西通北浙江路東通唐家街(七浦路南)	厚德里(開北)北四川路東橫路(大德里對面)	姚家宅(新租界)重慶路大沽路對過馬安里等處總稱
厚生巷(美租界)倍開爾路坐北朝南(關路西)	厚德里(美租界)昆明路坐南朝北(塘山路東)	厚德里(法租界)霞飛路坐北朝南(葛羅路東)	厚德里(開北)永興路坐北朝南(會文路西)	姚家巷街(城內)虹橋西街坐北朝南
厚生街(美租界)南通華德路	厚德里(美租界)平涼路坐南朝北(近勝路東)	厚德里(南市)營盤街坐南朝北(高昌廟相近)	威益里(新租界)重慶路坐東朝西(威海衛路北)	姚家街西段(城內)東至東街西至曲尺灣
厚安里(城內)小東門內姚家街坐北朝南	厚德里(南市)營盤街坐南朝北(高昌廟相近)	厚德里(南市)東通馬路橋南街南通天主堂街(徽寧路南)	威德里(新租界)東通西藏路	姚家街東段(城內)東至中華路西至東街
通民立路	厚德里(開北)北四川路坐東朝西(大德里對面)	厚德里(開北)大統路坐東朝西(共和路北)	北通牯嶺路	威四林街(美租界)南通崑山路北通海寧路(北四川路東)
厚福里(法租界)白爾路坐東朝西(吳淞江路南)	厚德里(開北)北四川路坐東朝西(大德里北)	厚德里(開北)同濟路坐西朝東(恆業路北)	品吉里(城內)東通翁家街西通儀風路 北通金家牌坊	威妥瑪路(美租界)北至龍江路南至楊樹浦路
厚福里(開北)北四川路坐東朝西(大德里北)	厚德里(開北)北四川路坐東朝西(大德里對面)	厚德里(開北)北四川路坐西朝東(大德里隔壁)	品華坊(城內)峭皮街街坐西朝東(梧桐街北)	威海衛路(新租界)西至西康路東至馬張路
厚福里(新租界)梅白格路坐西朝東(奇島路口)	厚德里(開北)北四川路坐西朝東(大德里隔壁)	厚德里(開北)與家宅路坐西朝東(虬江路南)	品華坊(城內)安仁路坐東朝西(福佑路南)	威鳳里(新租界)威海衛路坐北朝南(同孚路西)
厚德里(美租界)平涼路坐南朝北(綉湖路西)	厚德里(開北)胡家木橋路坐東朝西(交通路北)	厚德里(開北)胡家木橋路坐東朝西(交通路北)	哈爾濱路(美租界)南至奉天路即墨克登路 北至歐嘉路	威賽路(美租界)即匯山路南至楊樹浦路 東至關路

建業里(新租界)新開路坐北朝南(成都路西)	南通天津路 北通寧波路	恒吉里(城內)登雲街坐南朝北(望雲路西)	通漢中路(華盛路西)	恆業路(開北)舊名顧家灣路西至寶興路 東至鄉(天通庵路北)
建業里(南市)定福街坐東朝西建裕里(南市)南門外陸家浜(海潮寺相近)	恒吉里(南市)新街坐北朝南(南會館街西)青龍橋渡東北	恒吉里(南市)豆市街坐西朝東(雲毛家街北)	恒昌里(新租界)檳榔路坐北朝南(戈登路東)	恆源里(英租界)天津路坐南朝北(山西路即益湯街東)
後馬路(英租界)北京路寧波路天津路之總稱	恒安里(英租界)山東路即翠平街坐西朝東(漢口路南)	恒安里(英租界)江西路坐西朝東(北京路北)	恆泰里(美租界)東鴨綠路坐南朝北(丹山路東)	恆裕里(城內)青蓮路坐西朝東(拱宸路北)
後新街(法租界)即火輪磨坊街	恒安里(新租界)耀園街坐北朝南(派克路西)	恒安里(美租界)克龍海路坐東朝西(文監師路北)	恆清里(英租界)白克路坐南朝北(西藏路東)	恆裕里(開北)南通青雲路西通寶興路 北通三陽路
北至愛多亞路 南至法華民國路	恒安里(美租界)克龍海路坐東朝西(文監師路北)	恒安里(新租界)檳榔路坐南朝北(小沙渡路西)	恆通里(開北)北通恆通路西通恆豐路	恆福里(開北)北通廣肇路南通裕通路 東通恆豐路
思本坊(法租界)白米尼蒙馬漢路坐東朝西(愛多亞路口)	恒安里(美租界)克龍海路坐東朝西(文監師路北)	恒安里(開北)南通恆通路北通漢中路 東通華盛路	恆通里(開北)東至長安路西至共和路	恆德里(美租界)眉州路坐西朝東(黑龍路北)
思忻坊(南市)隴西路坐東朝西(滬閩南柘路北)	恒安里(美租界)克龍海路坐東朝西(文監師路北)	恒和里(英租界)勞合路坐西朝東(南京路北)	恆善里(美租界)海寧路坐北朝南(北四川路東)乍浦路西	恆德里(法租界)安納金路坐西朝東(喇格納路南)
思理和路(法新租界)東至寶建路 西至巨福路	恒安里(美租界)克龍海路坐東朝西(文監師路北)	恒和里(英租界)勞合路坐西朝東(南京路北)	恆善里(美租界)海寧路坐北朝南(北四川路東)乍浦路西	恆德里(西區)中華路坐西朝東(文廟路北)
思德里(美租界)麥克脫路坐北朝南(亞德路東)	恒安里(美租界)克龍海路坐東朝西(文監師路北)	恒和里(英租界)勞合路坐西朝東(南京路北)	恆善里(美租界)海寧路坐北朝南(北四川路東)乍浦路西	
恒升里(英租界)河南路即拋球場坐東朝西(南京路北)	恒安里(美租界)克龍海路坐東朝西(文監師路北)	恒和里(英租界)勞合路坐西朝東(南京路北)	恆善里(美租界)海寧路坐北朝南(北四川路東)乍浦路西	
恒心里(南市)四通裏馬路 東通外馬路(東門大街北)	恒安里(美租界)克龍海路坐東朝西(文監師路北)	恒和里(英租界)勞合路坐西朝東(南京路北)	恆善里(美租界)海寧路坐北朝南(北四川路東)乍浦路西	
恒吉里(英租界)西通浙江路	恒安里(美租界)克龍海路坐東朝西(文監師路北)	恒和里(英租界)勞合路坐西朝東(南京路北)	恆善里(美租界)海寧路坐北朝南(北四川路東)乍浦路西	

恆德里(城內)高墩路坐南朝北 (露香園路東)	恆德里(城內)福佑路坐北朝南 (安仁街西)	恆德里(城內)王醫馬街坐西朝東	恆德里(南市)王家碼頭坐北朝南 南花衣街西)	恆德里(開北)梅園路坐東朝西 (恆通路北 漢中路南)	恆德里(開北)長安路坐南朝北 (南梅園路東)	恆慶里(英租界)東通廣西路 西通貴州路 南通寧波路	恆樂里(西區)安瀾路坐東朝西 (中華路西)	恆興坊(開北)張家巷路坐西朝東	恆興里(美租界)塘山路坐北朝南 (洪慈庵相近)	恆興里(南市)萬豫碼頭南定福 街坐西朝東(董家渡路北)	恆餘里(美租界)新唐家街坐東	朝西(七浦路南)	恆豐里(美租界)南通武昌路 西通吳淞路 東通密勒路	恆豐里(開北)共和新路坐南朝北 北恆豐路口)	恆豐里(開北)施高塔路坐東朝西 (北四川路東)	恆豐路(開北)即新大橋路 南 至新大橋 北至開北水電廠	指江路(開北)東至宋公園路 西至華盛路	指南里(開北)共和新路坐西朝東 (南山路北)	拱宸門(華界)即小北門	拱宸路(城內)即大境路之西段 東至且華路 西至拱宸門	拱宸南路(城內)東至老北門 西至露香園路	施相公街(南市)東至外鹹瓜街 西至裏鹹瓜街(大東門街北)	施家街(南市)東至裏馬路 西 至王家嘴角(紫霞路南)	施家街(南市)西至南倉街 東 至陸家浜(小東門大街南)	施高塔路(開北)西至北四川路 北至靶子場	星加坡路(新租界)西至康履脫 路 東至小沙渡路	星江里(南市)糖坊街坐東朝西 (佛閣街西)	星南里(開北)寶興路坐西朝東 (青雲路北)	星聚里(南市)南通油紙街 北 通新街 東通南會館街(新 大碼頭北)	映生里(開北)海山路坐北朝南 (吳淞路西)	春平坊(新租界)赫德路坐東朝 西	春生里(法租界)聖母院路坐西 朝東(福煦路口)	春江里(英租界)四川路坐西朝 東(廣東路南 二洋涇橋北)	春江里(美租界)華德路坐南朝 北(保定路東)	春桂里(美租界)海寧路坐北朝 南(北山西路西)	春耕里(英租界)南通愛多亞路 北通西棋盤街	春華里(新租界)南通青島路 西通梅白格路	春華里(法租界)巨滙來斯路坐 南朝北(善鐘路西)	春華里(城內)九畝路坐西朝東 (萬竹路南)	春陽里(美租界)南通榆林路 北通倍開爾路	春貴里(英租界)湖北路坐東朝 西(漢口路南)	春喧里(美租界)北通靶子路 南通海寧路(北四川路西)	春暉里(美租界)北通愛而近路 西通勤安坊(小榮場邊)	春暉里(美租界)武昌路坐南朝 北(北四川路西)	春暉里(南市)裏馬路坐東朝西	春暉里(西區)西中華路坐東朝 西
---------------------------	--------------------------	-----------------	---------------------------	-------------------------------	---------------------------	------------------------------	--------------------------	-----------------	----------------------------	--------------------------------	----------------	----------	------------------------------	---------------------------	----------------------------	--------------------------------	------------------------	---------------------------	-------------	-------------------------------	-------------------------	---------------------------------	-------------------------------	--------------------------------	-------------------------	----------------------------	--------------------------	--------------------------	---	--------------------------	---------------------	----------------------------	---------------------------------	---------------------------	----------------------------	--------------------------	-------------------------	-----------------------------	--------------------------	-------------------------	---------------------------	-------------------------------	-------------------------------	----------------------------	----------------	---------------------

春源里(城內)東通舊倉路 南 通青蓮路(露香園路東)	春壽里(城內)金家坊坐南朝北 (石駁岸西)	春魁里(法租界)貝禧慶路坐東 朝西(巨額達路南)	春輝里(城內)侯家浜路坐西朝 東(廣福寺路北)	春輝里(西區)中華路坐東朝西 (肇嘉路南)	春興里(法租界)新開河 柏子街(城內)喬家柵坐北朝南 (凝河路東)	柏安里(美租界)克能海路坐西 朝東(文監師路南)	柏記路(美租界)南至北蘇州路 北至東唐家街	柏福里(新租界)山海關路森益 里內	柏德里(新租界)西通同字路 北通斜橋路	柏德里(新租界)同字路坐東朝 西	染坊街(南市)西通南倉街 東 通長街(小南門大街南)	柳蔭里(美租界)東有恆路坐北 朝南(公平路東)	柳營路(開北)東至橫浜路八字 橋 西至普善路	泉漳會館街(南市)外鹹瓜街泉 漳會館南隔壁	洋行街(法租界)北至丹山路 南至小東門大街	洋涇浜(英法交界)即愛多亞路 西至西藏路 東至黃浦灘	洗布浜(南市)東至薛家浜路 西至陸家浜南碼頭	洗帶街(南市)東通外倉橋街 西通裏倉橋	洛陽路(美租界)北至塘山路 南至倍開爾路	洞庭路(美租界)南至黃浦 北 至楊樹浦路	洞庭山街(南市)即山耶街 東 至裏馬路 西至豆市街	洞庭山碼頭(南市)東至外馬路 西至豆市街	西至豆市街	洪升碼頭(南市)即鴻昇碼頭 外馬路(北吉祥街口)	洪吉里(開北)海昌路坐西朝東 (新民路南)	洪吉里(開北)新民路坐南朝北 (大統路西)	洪安坊(美租界)新唐家街坐東 朝西(東唐家街南)	洪發里(開北)青雲路坐南朝北 (寶興路西)	洪福里(開北)長春路坐南朝北 (土慶路北)	洪福里(美租界)梧州路坐西朝 東(東鴨綠路北)	洪福里(美租界)東通寶康里 西通北河南路 北通天津路	洪德里(英租界)南通北京路宋 家街 北通廈門路 東通浙 江路(蘇州路南)	洪德里(英租界)北京路宋家街 內坐東朝西	洽升街(城內)署前路 三省里 對面	洽安坊(南市)油車街坐北朝南 (悅來街東)	洽成里(開北)虬江路坐南朝北 (公興路西)	洽和里(城內)梅家街坐東朝西 (道韞北街西 喬家浜北)	洽康里(城內)天生街坐北朝南 (天官坊東)	洽睦里(南市)王家碼頭坐西朝 東(竹行街南)	洽新里(南市)薛家浜路即醬園 街坐西朝東(裏馬路北)	洽興里(美租界)即留行里 南 通阿拉白司脫路 北通開封 路 東通文極司脫路 西通 北西藏路	洽興里(法租界)自來火行西街 坐西朝東(愛多亞路南)	洽興里(開北)大統路坐西朝東 (中興路北)	洽興里(開北)恆豐路坐東朝西 (漢中路北)
-------------------------------	--------------------------	-----------------------------	----------------------------	--------------------------	---	-----------------------------	--------------------------	----------------------	------------------------	---------------------	-------------------------------	----------------------------	---------------------------	--------------------------	--------------------------	-------------------------------	---------------------------	------------------------	-------------------------	-------------------------	------------------------------	-------------------------	-------	-----------------------------	--------------------------	--------------------------	-----------------------------	--------------------------	--------------------------	----------------------------	-------------------------------	--	-------------------------	----------------------	--------------------------	--------------------------	--------------------------------	--------------------------	---------------------------	-------------------------------	--	-------------------------------	--------------------------	--------------------------

派克路(新租界)北至新開路 南至靜安寺路	派克路(城內)即肇嘉路蓬登橋 (西)火神廟北	紅廟街(英租界)即直隸路中段 (南京路北)	胡家橋路(開北)南至美租界歐 嘉路 北至廟右路
派克林街(美租界)南至崑山路 北至海寧路	益湯街(英租界)北至山西路 即益湯街北	紅欄杆路(城內)東至石駁岸 北至金家牌坊	致和里(新租界)卡德路坐東朝 西
炳裕里(南市)中華路坐南朝北 (迎勳路西)	省慶里(美租界)文監師路坐北 朝南(北福建路東)	美仁里(英租界)北通漢口路 南通清河里(福建路東)	致和里(新租界)勞勃生路南橫 路坐東朝西(小沙渡路東)
炳福里(法租界)平濟路路坐東 朝西(吳淞路口)	眉州路(美租界)南至楊樹浦路 北至河間路	美仁里(英租界)北通北京路 南通寧波路(山西路東)	致祥里(新租界)重慶路坐東朝 西(愛多亞路)
怡嶺路(新租界)西至派克路 東至西藏路	眉壽里(新租界)愛文義路坐北 朝南(派克路西)	美仁里(法新租界)具麟慶路坐 西朝東(霞飛路北)	致祥里(新租界)赫德路坐東朝 西
珊家園(新租界)白克路坐北朝 南(西藏路西)	內	美倫里(英租界)金陵街坐北朝 南(河南路西)	致富里(英租界)東通福建路 西通香粉街
珍福里(新租界)成都路坐西朝 東(愛文義路北)	穿心街(城內)即穿心路又即福 佑路西段	美華里(法租界)火輪磨坊街坐 西朝東(雲興街北)	致富里(開北)大統路坐東朝西 (共和路北)
珍興里(新租界)愛文義路坐南 朝北(梅白格路西)	穿心路(城內)即穿心街 西至 舊倉路 東至障川路	美興街(美租界)南通楊樹浦路 北通平涼路(秦皇島路東)	致富西里(開北)共和新路坐西 朝東(太陽廟路南)
界路(美租界)東至北河南路 西至北浙江路	穿心河橋(城內)西門大街北 (杜家灣南)	胡家宅(英租界)即福州路西段 (湖北路西)	致富東里(開北)共和新路坐東 朝西
益湯街(英租界)即山西路北段 (南京路北)	祈齊路(法新租界)北至寶爾業 愛路及畢助路口 南至徐家 匯路	胡家街(城內)南通尙文路 北 通梧園路	致遠街(英租界)即天津路之山 西路口以西
益湯街(英租界)東通山西路即 益湯街 西通福建路(南京 路北)	秋香坊(城內)營房街坐西朝東 (方浜路北)	胡家樓(新租界)威海衛路(同 孚路東)	致靜里(城內)傅家街坐西朝東 舡廠(新租界)即夢根路東段 舡廠(新橋)中新交界)恆豐路

南 夢根路北	通趙家宅(肇嘉路南)	至望雲路	軍官路(法新租界)東至呂班路 西至華龍路
英平里(城內)寶帶街街坐西朝 東(福佑路南)	茂興里(開北)光復路坐北朝南 (新大橋東)	虹興里(開北)北通新隴路 南 通蒙古路(國慶路東)	重慶坊(美租界)吳淞路坐西朝 東(繩子路口)
英安里(新租界)山海關路坐南 朝北	紅廟街(英租界)東通直隸路 西通福建路即石路	虹鎮(開北)美租界兆豐路東 岳州路北	重慶里(新租界)成都路坐西朝 東(威海衛路北)
英華街(英租界)北至南京路 南至九江路(廣西路東)	虹口(美租界)蘇州河北通東至 楊樹浦之總稱	行慶里(英租界)北通蘇州路 南通廈門路(西藏路東)	重慶里(新租界)坎山路坐東朝 西(南泥城橋南)
茄勒路(法租界)南至藍維露路 北至喇格納路	虹口老街(美租界)南至東漢璧 禮路 北至東有恆路(狄恩 威路東)	行慶里(城內)高家街坐南朝北 (西倉路北)	重慶路(新租界)南至長浜路 北至孟德閣路
茂林里(開北)大統路即新開橋 路坐西朝東(新民路南)	虹慶里(美租界)麥克脫路坐南 朝北(源昌路西)	行慶東里(英租界)即雲龍碼頭 北通廈門路 南通北京路	風箏街(南市)簷作街坐西朝東 (小九華橫街北)
茂林里(開北)寶興路坐北朝南 (天通港路東)	虹橋(城內)南通虹橋大街 北 通三牌樓	計家街(城內)即季家街 東至 侯家浜路 西至晏海路 南 至紫華路	飛星里(開北)新民路坐南朝北 (大統路西)
茂海路(美租界)南至黃浦 北 至昆明路	虹橋路(西鄉)東至海格路即徐 家匯路 西至新運港陳家橋	貞元里(城內)虹橋街坐南朝北 (望雲路東)	首安里(法租界)南通慎自邇路 北通寧興街 東通敏體尼 蔭路 西通坎山路
茂盛里(英租界)福建路西橫路 在新昌里與峻嶸里中間坐北 朝南(寧波路北)	虹橋南街(城內)北至虹橋 南 至蓬萊路	貞吉里(新租界)成都路坐西朝 東(白克路北)	場邊坐北朝南
茂福里(美租界)文監師路坐北 朝南(北福建路西)	虹橋大街(城內)北至三牌樓街 南至蓬萊路	軍工路(開北)原名依周塘路 南至黎平路 北至吳淞鐵嶺 臺灣	首安里(法租界)東通坎山路 北通慎自邇路
茂德里(新租界)小沙渡路坐東 南朝西北(勞勃生路北)	虹橋西街(城內)東至虹橋 西 至羊肉橋		首安里(法租界)坎山路坐西朝 東(小菜場西)
茂興坊(城內)西通阜民路 東 虹橋街(城內)東至阜民路 西			

十 畫

首善里(法租界)南通公館馬路 西通紫來街	首善里(法租界)老永安街坐東 朝西(公館馬路南)	首善里(法租界)新橋街坐西朝 東(公館馬路南)	首德里(美租界)北四川路坐東 朝西(裏白大橋北 天潼路 南)	香山路(關北)東至寶昌路 南 至會文路(鴻興路東)	香粉街(英租界)東至福建路 西至浙江路 南至南京路 (天津路南)	香港路(英租界)東至圓明園路 西至江西路	香煙橋(關北)胡家木橋北 分 水廟南	香煙橋路(關北)東至香煙橋 西至全家巷路	香興里(關北)南通香山路 北 通中興路(鴻興路西)	修德里(新租界)愛多亞路坐西 朝東(孟納拉路南)	修德里(新租界)白克路坐南朝 北(大通路口)	修德里(南市)外郎家橋街坐東 朝西(瑞基橋街南)	倉基路(城內)東至中華路 西 至俞家街東口 南至朝陽路 北至永興橋	倉基街(南市)南倉街坐西朝東 (校場街南)	倉橋街(南市)西至裏倉橋 東 至外倉橋街	倉橋浜(南市)即倉橋街 東至 外倉橋 西至裏倉橋	倉橋浜後街(南市)南至趙家灣 街 北至洗骨街	倉灣里(南市)小南門大街坐南 朝北(外倉橋西)	倍開爾路(美租界)南至楊樹浦 路 東至關路	倍爾福路(英租界)東至圓明園 路 西至博物院路	倒川街(城內)舊名楊家橋 南 至淨土路 北至西倉路	倚雲里(新租界)威海衛路坐南 朝北	原上里(法租界)南通寧波路 西通自來火行東街	原上里北街(法租界)自來火行 東街坐東朝西(公館馬路南)	原芳里(美租界)元芳路坐西朝 東(東百老匯路西 麥克脫 路東)	唐坊街(南市)現改猪作街	唐家街(美租界)即北福建路	唐家街(美租界)南至東唐家街 北至七浦路(北福建路西)	唐家街(城內)東至阜民路 西 至望雲路	唐家灣(法新租界)西門外 東 至肇周路 西至打鐵浜	城河浜(中法交界)即法華民國 路 東至小東門 西至藥鹿	夏長泰里(法租界)維爾蒙路坐 東朝西(巨額達路北)	夏家街(關北)即海昌路	夏家宅(新租界)小沙渡路(靜 安寺路北)	夏家堰(新租界)威海衛路(慕 爾鳴路西)	奚家木橋(城內)即今廟前路 小東門大街南 花草浜北	孫家街(法租界)北通公館馬路 (帶鈎橋街東)	孫家街(城內)東通東中華路 西通東街(東門大街北)	孫福里(法新租界)白來尼蒙馬 浪路經益里內坐北朝南(望 志路北)	宴慶里(城內)墩基街坐東朝西 (寶倉路西)	家慶里(關北)中興路坐南朝北 (寶通路東)	容溪里(關北)中興路坐北朝南 (寶興路西)
-------------------------	-----------------------------	----------------------------	--------------------------------------	------------------------------	--	-------------------------	-----------------------	-------------------------	------------------------------	-----------------------------	---------------------------	-----------------------------	---	--------------------------	-------------------------	-----------------------------	---------------------------	----------------------------	--------------------------	----------------------------	------------------------------	----------------------	---------------------------	---------------------------------	---------------------------------------	--------------	---------------	--------------------------------	------------------------	------------------------------	--------------------------------	------------------------------	-------------	-------------------------	-------------------------	------------------------------	---------------------------	------------------------------	--	--------------------------	--------------------------	--------------------------

峻德里(英租界)福建路坐西朝 東即新昌里之裏段(甯波路 北)	峻德里(城內)望雲路坐西朝東 (大白欄南)	峻德里南街(城內)梨園路坐西 朝東(紫金路西)	師善里(美租界)南通東西華德 路 東通元芳路	師壽坊(關北)青雲路坐北朝南 (寶興路東)	庭筠里(英租界)浙江路坐西朝 東(福州路即胡家宅南)	庫倫路(關北)即南川虹路 東 至北西藏路 西至新開橋境	徐家橋(關北)寶山路頭福里後 徐家園(美租界)新唐家街坐西 朝東(七浦路南)	徐家匯路(法新租界)東至斜橋 西至徐家匯鎮接海格路	徐家匯街(法租界)即餘康西里 東通法華民國路 西通敏體 尼蔭路(華成路北)	徐家匯鎮老街(西鄉)東至徐家 匯路 西至鄉	徐家匯鎮(西鄉)徐家匯路西南 徐家匯橋(中法交界)徐家匯鎮 徐家匯路口	徐匯公學路(西鄉)徐家匯鎮河 南 天主堂相近	恕再里(西區)黃家關路坐西朝 東(大林路北)	恕安里(美租界)東有恆路 小 菜場後坐北朝南(通州路西)	恩慶里(英租界)今改大慶里	恩慶里(新租界)小沙渡路坐東 朝西(南洋路南 愛文義路 北)	恭安里(美租界)東有恆路坐北 朝南(舟山路東)	恭成昌街(英租界)西通福建路 南通廣東路即寶善街	恭慶坊(城內)高墩路坐南朝北 (露香園路東)	恭慶里(城內)高墩路坐南朝北 (寶倉路西)	悅來坊(城內)老道前街坐東朝 西	悅來坊(美租界)南通坎山路 北通東唐家街(北山西路東)	悅來街(南市)北至大碼頭街 南至瑞基橋街	振士里(法租界)擅自避路坐北 朝南(窩羅路西)	振安里(法租界)西門路橫路坐 西朝東(貝勒路東)	振昌里(城內)土地祠街坐北朝 南(廣福寺街東)	振康里(關北)長安路坐北朝南 (恆豐路東)	振盛里(關北)寶山路坐西朝東 (寶興路南)	振華里(英租界)山西路即畫錦 里坐西朝東(漢口路南)	振華里(法新租界)安納金路坐 東朝西(白爾路北)	振華里(法新租界)白來尼蒙馬 浪路坐西朝東	振新里(南市)車站路(地方路 院後)	振新里(南市)徽寧路坐北朝南 (車站路西)	振南里(法租界)新橋街坐西 朝東(公館馬路北)	振新里(法租界)新橋街坐西 朝東(寶興街南)	振業里(西區)民國路坐東朝西 (同慶街北)	振德坊(美租界)匯山路坐南朝 北(保定路西)	振德里(西區)林蔭路坐東朝西 (安瀾路西)	振興里(美租界)海寧路坐北朝 南(北河南路西)	振興里(關北)香山路坐北朝南 (公興路西)	振興里(關北)恆豐路坐東朝西 (共和路南)	振興里(西區)老西門外	振興里(城內)侯家浜路坐東朝 西(穿心街南)	振興里(關北)又名兩宜里三增
--------------------------------------	--------------------------	----------------------------	---------------------------	--------------------------	-------------------------------	--------------------------------	--	------------------------------	---	--------------------------	---	---------------------------	---------------------------	---------------------------------	---------------	--------------------------------------	----------------------------	-----------------------------	---------------------------	--------------------------	---------------------	--------------------------------	-------------------------	----------------------------	-----------------------------	----------------------------	--------------------------	--------------------------	-------------------------------	-----------------------------	--------------------------	-----------------------	--------------------------	----------------------------	---------------------------	--------------------------	---------------------------	--------------------------	----------------------------	--------------------------	--------------------------	-------------	---------------------------	----------------

里 香山路坐北朝南 (公興路西)	東開封路南	晉陽里 (美租界) 南通楊樹浦路	晉蘭里 (城內) 紅欄杆坐北朝南 (石駁岸西)
振豐街 (美租界) 卽老匯路中段 (兆豐路西 華記路東)	晉安里 (法租界) 公館馬路坐南朝北 (吉祥街東)	北通倍開爾路 (怡和路對面)	晏海門 (中法交界) 卽老北門
效績里 (美租界) 楊樹浦路坐北朝南 (楊樹浦橋東)	晉安里 (城內) 東姚家街坐北朝南 (東街東 中華路西)	晉源里 (美租界) 元芳路坐東朝西 (東西華德路南)	晏海路 (城內) 卽老北門街 南至且華路與紫雲路接 北至民國路
朝南 (楊樹浦橋東)	晉安坊 (南市) 徽寧路坐南朝北 (車站後路東)	晉裕里 (西區) 西中華路坐東朝西 (肇嘉路南)	晏海橫路 (城內) 卽晏海街 東至老北門直街 西至露香園路
時和里 (城內) 西同慶路坐南朝北 (梨園路北)	晉成里 (西區) 大興街坐東朝西 (大林路南)	晉壽里 (美租界) 北浙江路坐東朝西 (愛而近路北)	晏慶里 (城內) 舊倉路坐西朝東 (民國路南)
時品里 (閘北) 南通海昌路 西通華康路	晉昌里 (美租界) 東鳴綠路坐北朝南	晉福里 (美租界) 倍開爾路坐北朝南 (近勝路東)	晏慶里 (城內) 東通舊倉路 西通敦基街
時應里 (英租界) 西通西藏路 東通雲南路 北通北海路	晉昌里 (城內) 福田庵路坐東朝西 (方浜路北)	晉福里 (新租界) 南通愛文義路 東通大通路	校場街 (南市) 東至南倉街 西至復善堂街
時應里 (新租界) 西慶路坐西朝東 (南洋路南)	晉康里 (美租界) 北浙江路坐西朝東 (七浦路南)	晉慶坊 (城內) 白漾三街坐東朝西 (迎勳路東)	校場街 (南市) 校場街坐北朝南 (南倉街西)
晉大里 (城內) 城根路坐西朝東 (大境路南)	晉康里 (南市) 巡道街坐東朝西 (火神廟街南)	晉興里 (英租界) 東通廣西路 西通貴州路 (安宗路南)	根德里 (英租界) 北京路坐北朝南 (山西路即益湯街西)
晉升里 (美租界) 甘肅路坐西朝東 (開封路北)	晉康里 (南市) 中華路坐西朝東 (小東門口)	晉豐里 (英租界) 南京路坐北朝南 (江西路東)	根德里 (閘北) 普善路坐西朝東
晉安里 (美租界) 楊樹浦路坐南朝北 (楊樹浦橋西)	晉康里 (閘北) 蒙古路坐北朝南 (北西藏路東)	晉蘭坊 (美租界) 楊樹浦路坐北朝南 (瑞鎔船廠對面)	根德坊 (法租界) 安納金路坐西朝東 (藍維藹路北)
晉安里 (美租界) 甘肅路坐西朝東			格洛克路 (法租界) 北至愷自邇

路 南至喇格納路	朝西 製造局北	路 桃源東里 (美租界) 南通楊樹浦路 西通倍開爾路	泰安坊 (英租界) 四川路坐東朝西 (寧波路口)
格羅希路 (法新租界) 西至善鐘路 東至古拔路杜美路之交 叉處	桂禮坊 (新租界) 淡水路坐東朝西 (愛多亞路北)	桃源北里 (美租界) 西通威賽路 東通倍開爾路 (提籃橋塊)	泰安坊 (中法交界) 肇周路坐南朝北 (西林路西)
格蘭路 (美租界) 北至河間路 南至楊樹浦路	桂馨里 (新租界) 南成都路坐東朝西	桃源南里 (美租界) 東通倍開爾路 西通威賽路 (楊樹浦路 北)	泰安坊 (法租界) 民國路坐北朝南 (當家渡路北)
桂安里 (西區) 西門外義術坐北朝南 (方斜路西)	桂馨里 (南市) 九華路坐北朝南 (小九華西)	桐蔭里 (城內) 南通西倉橋路 北通福仁里 (西倉路東)	泰安里 (英租界) 浙江路坐西朝東 (福州路南)
桂泉里 (法新租界) 辣斐德路坐南朝北 (平濟利路東)	桂馨坊 (南市) 小九華橫街坐北朝南 (高巷頭東 王家碼頭西)	桑園街 (南市) 南至陸家浜 北至復善堂街	泰安里 (新租界) 今改永壽里 新開路北之橫街西 (新開橋路東)
桂陽路 (美租界) 南至楊樹浦路 北至鄉與河間路並	桃園里 (法租界) 具稀鑾路坐西朝東 (巨額達路南)	殷家宅 (西區) 龍華路 (江境廟相近)	泰安里 (美租界) 北山西路坐西朝東 (北蘇州路北)
桂雲里 (法租界) 平濟利路卽唐家灣坐東朝西 (辣斐德路北)	桃源坊 (美租界) 西通北河南路 東通北江西路 南通天潼路 (七浦路南)	殺豬街 (城內) 卽隣珠街 現改民球路	泰安里 (西區) 西通西林路 東通方斜路 (萬生橋南)
桂園街 (城內) 卽館驛街 南至三牌樓 北至廟前路	桃源境 (美租界) 泰源里內 (七浦路北 文監師路南)	泰山里 (新租界) 孟拉路坐南朝北 (復新里對過)	泰安里 (法租界) 貝勒路坐西朝東 (愛多亞路口)
桂福里 (法新租界) 貝勒路坐西朝東 (西門路北)	桃源里 (英租界) 西通福建路 北通福州路	泰仁里 (美租界) 阿拉白司脫路 坐南朝北 (北浙江路西)	泰安里 (城內) 畫錦牌樓坐北朝南 (陝市安路西)
桂福里 (法新租界) 北通西門路 西通貝勒路	桃源里 (美租界) 南通楊樹浦路 東通倍開爾路 西通威賽	泰吉里 (英租界) 龍泉園坐西朝東 (南京路北)	泰安里 (閘北) 新民路坐北朝南 (滄州路口)
桂墅南里 (西區) 斜橋南路坐東			

泰安北里(美租界)南通東唐家街 北通七浦路	泰昌里(閩北)南通興家宅路 北通虬江路(滬滬鐵路旁)	北朝南(老永安街東)	(烏鎮路東)
泰亨里(西區)四通方斜路 東通中華路(萬生橋南)	泰恆里(英租界)東通直隸路 北通臺灣路	泰源坊(法新租界)徐家匯路坐北朝南(百代公司製造廠東)	泰德里西(閩北)東通北梅園路
泰利巷(新租界)靜安寺路坐北朝南(靜安寺廟隔壁)	泰恆里後街(英租界)臺灣路坐南朝北(福建路東)	泰源里(美租界)即三泰路北段 南通七浦路 北通蓬路	吉慶里 西通民立路
泰來里(美租界)華德路坐北朝南(高廟橋北)	泰威坊(新租界)安南路坐北朝南	泰源里(西區)謹記橋下	泰德南里(法租界)敏體尼陸路坐西朝東(南陽橋南)
泰來里(美租界)即崇德里 海寧路坐北朝南(北山西路西)	泰記街(英租界)北通寧波路 南通天津路(河南路即拋球場西)	泰瑞里(城內)肇嘉路坐北朝南(老西門東)	泰慶里(美租界)即長慶里 東通北山西路 西通三泰路
泰和里(英租界)西通直隸路 北通南京路 南通九江路	泰康里(英租界)江西路坐東朝西(福州路北)	泰福里(美租界)華德路坐南朝北(舟山路西)	北蘇州路北
泰和里(法租界)西通天主堂街 南通公館馬路 北通人和里	泰康里(法新租界)西門路坐南朝北(菜市路西)	泰福里(美租界)華德路坐南朝北(方斜路西)	泰興里(新租界)慕爾鳴路坐東朝西
泰和里(法租界)敏體尼陸路坐西朝東(皮少耐路南)	泰華里(美租界)北江西路北段 坐東朝西(武昌路南)	泰德里(西區)西門外義術坐南朝北(方斜路西)	泰興里(閩北)北通蓬路坐北朝南(通閣路西)
泰昌里(新租界)新開路坐南朝北(卡德路口)	泰華里(美租界)北江西路北段 坐東朝西(武昌路南)	泰德里(閩北)中路路坐西朝東(赫司克而路北)	泰興里(南市)花衣街坐東朝西(王家碼頭北)
泰昌里(新租界)卡德路坐西朝東	泰新里(法租界)法華民國路坐	泰德里(新租界)新開路坐南朝北	泰興里(城內)九畝路坐東朝西(拱宸路南)
		泰德里(新租界)新開路坐南朝北	泰餘里(美租界)岳州路坐北朝南(通州路東)
		泰德里(西區)西門外義術坐南朝北(方斜路西)	泰豐里(閩北)北西藏路坐西朝東(開封路北)
		泰德里(閩北)中路路坐西朝東(赫司克而路北)	浙江里(閩北)西通天通巷路 東通寶興路南橫路
		泰德里(新租界)新開路坐南朝北	浙江路(英租界)北至老拉坡橋

南至東新橋即愛多亞路	海家橋(閩北)虬江路會館路口	留行里(美租界)今改洽興里	益和里(法租界)火輪磨坊街坐東朝西(公館馬路北) 愛多亞路南
浦南路(美租界)東至山大根路 西至江北路	海格路(法新租界)北至福照路 南至徐家匯路	留春里(美租界)楊樹浦路坐北朝南(楊樹浦橋東)	益智里(西區)肇周路即藍維露路坐東朝西(辣斐德路北)
浴堂街(城內)三牌樓街坐東朝西(肇嘉路北)	海能路(美租界)南至靶子路 北至太安里	留耕里(南市)東中華路坐東朝西(小九華北)	益慎里(閩北)大統路坐西朝東(共和路北)
浴堂街(南市)南至大王廟街 北至陸家浜間道橋(裏馬路西)	海源坊(閩北)東通寶興路 南通嚴家閣路	留雲街(南市)南至陸家浜 北至復善堂街	益新里(法租界)北通新永安街 西通老永安街
海山路(閩北)東至吳淞路 西至德康里	海寧路(美租界)東至吳淞路 西至新疆路	留視衛街(南市)北通紫霞路 南通生義街(花衣街西)	益壽里(新租界)舊名昌壽里 東通派克路 北通愛文義路(牯嶺路南)
海口路(英租界)東北至湖北路 西至浙江路	海慶里(閩北)東通海昌路 西通大統路橫路	留餘里(新租界)麥特赫司脫路 坐東朝西(愛文義路口)	益壽里(新租界)派克路坐西朝東(牯嶺路對面)
海州路(美租界)東至桂陽路 西至寧武路	海潮寺南街(南市)北至陸家浜 南至滬軍營	留餘坊(新租界)白克路懷安里 內坐北朝南(西藏路西)	益壽里(美租界)鄧脫街坐北朝南(兆豐路東) 鄧脫路西
海防路(新租界)東至戈登路 西至小沙渡路	流星街(城內)南通西門大街 東通穿心河橋北	留餘坊(法租界)海格路坐西朝東(靜安寺路南)	益壽里(美租界)東通吳淞路 北通武昌路
海昌路(閩北)原名夏家街 南至大統路 西北至民立路	烏鎮路(閩北)南至光復路 北至新民路	留餘坊(城內)方浜路即廟前路 坐南朝北(侯家路對面)	益壽里(法租界)喇格納路坐南朝北(茄勒路東)
海南里(西區)即麗園路 東至斜橋南路 西至打浦路	姓元里(西區)製造局路坐西朝東(餘慶里對過)	留餘巷(閩北)新疆路之天保里 內坐南朝北	益福里(閩北)談家木橋坐北朝
海城路(美租界)	姓昌里(閩北)新疆路坐北朝南(熱河路東) 海寧路西	益三里(城內)南通肇嘉路 北通紅欄杆橋	
海屋里(美租界)岳州路坐北朝		益安里(城內)計家街坐東朝西(侯家浜路西)	

<p>南(天通庵路北) 益慶坊(西區)林蔭路坐東朝西 (大吉路南) 益慶橋(城內)即寶帶路與廟前路之交界 南通東街(小東門內) 益慶橋路(城內)南至東街 北至寶帶路 益慶橋街(城內)即益慶橋路 益潤里(法租界)喇格納路坐南朝北(加勤路東) 益興里(開北)國慶路坐北朝南 (新民路東) 益興里(開北)國慶路坐東朝西 (新民路南) 益豐里(美租界)愛而考克路坐西朝東(塘山路北) 益豐里(美租界)源昌路坐東朝西(東西華德路南) 眞然坊(開北)長春路坐西朝東(土慶路北) 秦皇島路(美租界)南至黃浦 北至楊樹浦路</p>	<p>純孝里(英租界)北京路顧家街內坐南朝北(河南路即拋球場西) 純德里(法新租界)安納金路南段坐東朝西(辣斐德南) 級陞里(美租界)梧州路坐東朝西(東鳴綠路北) 素竹堂街(城內)東至道前街 北至中大坊 翁家街(城內)南通肇嘉路 西通中華路 北通金家牌坊 耕山里(美租界)愛而近路坐南朝北(克能海路東) 耕吉里(英租界)愛多亞路 舊松江路坐北朝南(四川路西 江西路東) 耕莘里(美租界)文監師路坐南朝北(西華德路東 百老匯路西) 耕達里(美租界)北通東西華德路(亞德路西) 耕德里(美租界)海寧路鴻安里內坐東朝西</p>	<p>耕興里(英租界)寧波路坐南朝北(直隸路東) 耕餘里(英租界)今改教詒里 耕餘里(城內)縣基路坐東朝西 耕疇里(新租界)溫州路坐東朝西 臭水浜(南市)即秀水浜 東至醬園街 西至五爪街(裏馬路西) 茶陽里(美租界)克能海路坐西朝東(界路南) 茶館街(南市)西通南倉街 東通小街(南門外陸家浜北岸) 荊州路(美租界)南至倍開爾路 北至鄉(大連灣路東) 草鞋浜(新租界)小沙渡路 勞物生路北之俗稱 草鞋灣(南市)南至顧家町街 北至陸家浜街 草鞋灣大街(南市)北至萬寧橋 南至草鞋灣路 袁德里(法租界)即興昌里 自來火行街</p>	<p>財神街(英租界)北通北京路 西通浙江路 財神街(法租界)西至京州路 東至黃浦灘(舟山路南) 財神街(南市)東通裏馬路 西通南會館街(新大碼頭相近) 財神街(法租界)東通陸珠街 西通晏海路 財福里(法租界)霞飛路坐北朝南(參棋路西) 退步里(法租界)霞飛路坐北朝南(維爾蒙路西) 退恩里(新租界)白克路坐北朝南(卡德路東) 退省路(新租界)南通靜安寺路 西通梅白格路 退省里(美租界)東漢璧禮路坐北朝南(元芳路西) 耶家橋(南市)王家碼頭北 耶家橋大街(南市)南至王家碼頭街 北至如意街 陞平里(城內)舊倉路坐西朝東 陞安里(城內)西唐家街坐北朝</p>
---	--	---	---

<p>南(虹橋路東) 陞祥里(開北)吟桂路坐南朝北(寶樂安路東) 陞榮里(英租界)天津路坐北朝南(山西路西) 馬立師(新租界)重慶路大沽路相近一帶之通稱 馬吉里(新租界)重慶路坐西朝東(愛多亞路北) 馬安里(新租界)重慶路坐西朝西(大沽路南) 馬安里(新租界)南通大沽路 西通重慶路 馬拉斯路(美租界)東至山大根路東段 西至蘇爾路 馬姚街(城內)即馬姚街 南至廟前路 北至梧桐街 馬家街(城內)巡道街坐西朝東(引線街南) 馬家廠(南市)三泰碼頭裏馬路一帶之俗稱</p>	<p>馬崎路(新租界)南至麥根路 北至橫榔路 馬添興街(南市)東通履作街 西通中華路(沙場街南) 馬斯南路(法新租界)北至瓊龍路 南至薛華立路 馬街(城內)南至梨園路 北至且華路 馬路橋(南市)裏馬路跨薛家浜 馬路橋北街(西區)北至江陰街 南至南馬路 馬路橋南街(南市)南至滙閩南柘路 北至陸家浜 馬德里(新租界)南通大沽路 西通馬霍路 馬德里東街(新租界)馬霍路坐東朝西(大沽路南) 馬德里西街(新租界)馬霍路坐西朝東(大沽路南) 馬樂里(新租界)孟納拉路坐南朝北(重慶路東) 馬霍路(新租界)北至靜安寺路 南至愛多亞路</p>	<p>高乃依路(法新租界)西至金神 交路 東至法國公園 高安里(英租界)龍泉園坐西朝東(香粉街南 南京路北) 高昌路(西區)即老廣東街 南至江邊路 北接雙龍園街 西至兵工廠 高昌廟路(南市)即望道橋 現名盤盤路 東至陳家橋 西至老廣東街 高厚里(美租界)新唐家街西之直路坐東朝西 高巷頭(南市)南至九華路 北至沙場街(中華路東) 高家宅(開北)即公興路底 高家街(城內)北通穿心河橋 南通西倉橋路 西通莊家橋路 高恩路(法新租界)北至霞飛路 南至徐家匯路 高陞里(英租界)天津路坐南朝北(扁建路口) 高陞里(新租界)南通孟納拉路</p>	<p>北通大沽路(重慶路東) 高陞里(法新租界)藍維路路坐北朝南(平濟路口) 高第里(法租界)西通自來火行 西街 東通自來火行東街(公館馬路南) 高第北里(法租界)八仙橋街坐西朝東(公館馬路南) 高陽里(西區)肇周路坐西朝東 高陽南里(英租界)南京路坐北朝南(山西路西) 高廡橋(美租界)華德路開路底 高照里(新租界)西通麥根路 南通新開路 高壽里(美租界)南通海寧路 北通愛而近路(北浙江路東) 高壽里(美租界)南通愛而近路 北通界路(北浙江路東) 高福里(英租界)蘇州路坐南朝北(老拉拔橋東) 高墩路(城內)即白衣庵 西至</p>
--	---	--	---

<p>露香園路 東至舊倉路 高德里(闕北) 止園路坐東朝西 (香山路北) 高與里(法租界) 樂興街坐北朝 南(火輪磨坊街西)</p> <p>● 十一 畫</p> <p>乾元里(闕北) 天通巷路坐南朝 北(通閣路西) 乾記街(英租界) 南通天津路 北通寧波路(山西路即益湯 街東) 停雲里(法新租界) 東通平濟利 路(北通三益里 倫羅橋(英租界) 即浙江路以西 至貴州路之芝罘路舊稱 剪刀橋路(南市) 南至滬閩南柘 路 北至徽寧路 務本里(城內) 福佑路坐南朝北 (丹鳳路西) 務本巷(南市) 豆市街 卿雲里(美租界) 海寧路坐南朝 北(北福建路東)</p>	<p>商船會館碼頭(南市) 外馬路 商船會館碼頭街口 商船會館碼頭街(南市) 即商船 會館碼頭街 東至外碼頭 西至會館路 商船會館碼頭街 即商船會館 碼頭街 商會衙街(南市) 九華路坐南朝 北(中華路東) 問道橋(南市) 三角街南 問濤橋(城內) 肇嘉路 啟文里(美租界) 麥克脫路坐南 朝北(元芳路西) 啟慶里(闕北) 廣東街坐東朝西 (川公路南) 國祥里(闕北) 恆通路坐北朝南 (恆豐路東) 國富門路(法新租界) 北至西愛 威斯路 南至福履理路 國瑞里(闕北) 恆豐路坐西朝東 (共和路南) 國慶路(闕北) 西至新民路 東 至北西藏路</p>	<p>培心里(西鄉) 高昌廟路即營盤 街坐北朝南(同仁公濟堂內) 培根里(南市) 裏鹹瓜街坐東朝 西(大東門街北) 培福里(法租界) 舊名五福里 喇格納路坐南朝北(維爾蒙 路口) 培德坊(美租界) 兆豐路坐西朝 東(東西華德路北) 培德里(新租界) 西通大通路 北通新開路 培德里(美租界) 愛而近路坐南 朝北(克能海路西) 培德里(西區) 肇周路坐東朝西 (西林路北) 培德里(城內) 曹家橋路坐北朝 西(夢花樓路口) 培德里(南市) 東通裏馬路 西 通會館橫街(集水街南) 培德里(闕北) 吟桂路坐北朝南 (北四川路西) 其昌路(美租界) 南至黃浦 北 至東百老匯路</p>	<p>密勒路(美租界) 南至天潼路 北至鴨綠路 崇一里(法新租界) 西通白來尼 蒙馬浪路 南通辣斐德路 崇一里(南市) 滬軍營路坐南朝 北(車站前路口) 崇仁里(新租界) 馬雲路坐西朝 東(威海衛路南) 崇仁里(闕北) 庫倫路坐北朝南 (滿洲路西) 崇本里(城內) 東通硝皮街 西 通東轅門街 崇安里(新租界) 海防路坐北朝 南 崇孝坊(城內) 夢花樓路坐南朝 北(劉公祠街西) 崇明路(美租界) 東至北四川路 西至北江西路 崇善里(美租界) 南通塘山路 西通鄧脫路 崇善里(美租界) 海寧路坐北朝 南(乍浦路西) 崇富里(闕北) 永興路坐北朝南</p>
--	--	---	---

<p>(宋公園路西) 崇順里(闕北) 東通東寶興路 北通邢家橋路(北四川路東) 崇華里(美租界) 西通新記派路 北通塘山路 崇業里(美租界) 楊樹浦路坐北 朝南(楊樹浦橋東) 崇業里(美租界) 吳淞路坐東朝 西(瑞禮遜路南) 崇業里(美租界) 岳州路坐北朝 南(公平路東) 崇業里(美租界) 狄思威路坐東 朝西(東西華德路南) 崇業里(闕北) 北四川路坐西朝 東(靶子路北) 崇業里(美租界) 北四川路坐東 朝西(靶子路北) 崇義坊(美租界) 塘山路坐南朝 北(舟山路東) 崇義坊(西區) 東通迎勳路 南 通江陰路</p>	<p>崇義里(美租界) 東通兆豐路 南通塘山路 崇義里(闕北) 西通大統路 東 通新民路 崇義東里(美租界) 兆豐路坐西 朝東(塘山路北) 崇義西里(美租界) 塘山路坐北 朝南(新記派路東) 崇義南里(闕北) 大統路坐西朝 東(新民路南) 崇裕里(美租界) 麥克脫路坐北 朝南(元芳路西) 崇壽里(美租界) 老街坐北朝南 (狄思威路東) 崇福里(闕北) 東通北四川路 南通士慶路(橫浜橋北) 崇福里(闕北) 東通北四川路 南通士慶路(橫浜橋北) 崇倫里(闕北) 福生路坐東朝西 (北河南路東 靶子路北) 崇德坊(美租界) 歐嘉路坐南朝 北(東鴨綠路北) 崇德里(新租界) 威海衛路坐北</p>	<p>朝南 崇德里(美租界) 狄思威路坐東 朝西(中虹橋南) 崇德里(美租界) 今改泰來里 崇德里(法租界) 北通愛來格路 東通坎山路 崇德里(法新租界) 呂班路坐西 朝東(望志路南) 崇德里(城內) 趙家宅坐東朝西 (阜民路東) 崇德里(南市) 滬閩南柘路坐北 朝南(製造局路東) 崇德里(闕北) 北四川路坐東朝 西(寶興路南) 崇德里(闕北) 光復路坐北朝南 (新大橋北) 崇德里(闕北) 恆豐路坐西朝東 (新大橋北) 崇德里(北街) 闕北 南星路坐北 朝南(大統路東) 崇德里(南街) 闕北 南星路坐南 朝北(大統路東) 崇德里(總街) 闕北 南星路坐南</p>	<p>朝北(大統路東) 崇慶里(美租界) 虹口楊家灣 崇慶里東街(西區) 方斜路坐東 朝西(白雲觀南) 崇慶里西街(西區) 方斜路坐西 朝東(白雲觀南) 崇賢里(闕北) 永興路坐南朝北 (邢家橋路東) 崇賢里(英租界) 北京路財神街 內坐東朝西 崇錦里(美租界) 今改景賢里 崑山路(美租界) 東至吳淞路 西至北四川路 崑山花園(美租界) 南至文監師 山路 西至北四川路 北至崑 山路 崔公里(闕北) 川公路坐北朝南 (廣東街東) 帶鈞橋(英法交界) 即打狗橋 愛多亞路 山東路即麥家園 南 北新街北 帶鈞橋街(法租界) 即北新街 今改麥底安路</p>
---	--	--	--

<p>常盛里(法租界)白爾路坐西朝東(打鐵浜相近)</p> <p>常福街(美租界)楊樹浦路</p> <p>康吉坊(法租界)坎山路坐西朝東(霞飛路南)</p> <p>康吉里(法租界)平濟路坐西朝東(白爾路北)</p> <p>康吉路(開北)南至金陵路北</p> <p>至鐵路(恆豐路西)</p> <p>康厚坊(西區)方斜路坐北朝南(大吉路北)</p> <p>康家街(城內)東至東街 西至四牌樓(老學前街北)</p> <p>康家橋(西區)極司非而路(靜安寺西)</p> <p>康益里(法租界)康佛路坐南朝北(藍維謁路西)</p> <p>康佛路(法租界)東至藍維謁路西至呂班路</p> <p>康莊里(西區)安瀾路坐南朝北(林蔭路東)</p> <p>康寧里(法租界)霞飛路坐南朝北(華龍路西)</p>	<p>康寧里(法租界)安納金路坐西朝東(奧禮和路北)</p> <p>康寧里(開北)會文路坐東朝西(虬江路南)</p> <p>康源里(開北)通濟路坐南朝北(恆豐路西)</p> <p>康騰脫路(新租界)西至極司非而路 東至麥根路</p> <p>康樂里(新租界)康騰脫路坐南朝北(戈登路東)</p> <p>康樂里(新租界)新開路坐南朝北(新開橋路口)</p> <p>康樂里(美租界)北山西路坐西朝東(愛而近路北 界路南)</p> <p>康麗路(西區)東至斜橋南路 西至龍華路</p> <p>康衢里(南市)桑園街坐西朝東(復善堂街南)</p> <p>張松里(新租界)新開路水慶里內(自來水塔後)</p> <p>張家宅(新租界)愛文義路北橫路 麥特赫司脫路東 卡德路西</p>	<p>張家庫(新租界)戈登路(新開路北)</p> <p>張家浜(新租界)梅白格路坐西朝東(白克路南)</p> <p>張家街(南市)西通南倉街 東通薛家浜路(小南門大街南)</p> <p>張家街(城內)東至望雲路 西至倒川街</p> <p>張家街(西區)高昌廟墩隊營直街坐東朝西(廣東街北)</p> <p>張家路(城內)現改盧家灣街 北至障川路 南至福佑路</p> <p>張家巷路(開北)南至臨平路 北至鄉</p> <p>張新街(城內)北至安平街 東至張家路</p> <p>彰衣街(城內)即肇嘉路之一段 東至葭登橋 西至縣橋</p> <p>彬興里(新租界)慕爾鳴路坐東朝西(威海衛路南)</p> <p>得利坊(法租界)康佛路坐北朝南(采市路西)</p> <p>得勝里(法租界)白爾路坐西朝東</p>	<p>東吳淞江路口)</p> <p>得勝里(西區)小西門外地方 院東 煤屑路南</p> <p>得善里(法租界)公館馬路坐南朝北(新橋街東)</p> <p>得愛里(新租界)威海衛路南 家宅內(重慶路西 成都路東)</p> <p>得意里(法租界)安納金路坐東朝西(藍維謁路北)</p> <p>得運里(西區)方斜路(斜橋相近)</p> <p>得福里(西區)唐家灣坐西朝東(西大吉路北)</p> <p>得興里(法租界)火輪磨坊街坐西朝東(民國路北)</p> <p>得興里(法租界)即永興里慎興里 南通法華民國路 西通紫來街</p> <p>得興新里(法租界)即興昌里 新橋街坐西朝東(公館馬路南)</p> <p>悠遠里(開北)寶興路坐東朝西</p>
---	---	--	---

<p>(中興路北)</p> <p>博叙里(英租界)直隸路坐東朝西(南無錫路北)</p> <p>博裕里(南市)裏馬路坐西朝東(薛家浜相近)</p> <p>惟一里(南市)金家街坐南朝北(外鹹瓜街東)</p> <p>惟仁坊(新租界)梅白格路三德里坐北朝南</p> <p>惟昌里(美租界)東西華德路坐南朝北(華記路東)</p> <p>惟祥里(法租界)西通火輪磨坊街 南通公館馬路</p> <p>惟善里(法租界)西通貝勒路 南通豐自邇路</p> <p>惟善里(城內)福佑路坐北朝南(張家路東)</p> <p>惟業里(開北)北通恆通路 東通恆豐路</p> <p>惟新里(英租界)原名梅芳里 西通廣西路 東通英華街(九江路北)</p> <p>惟慶里(英租界)即同仁里 天津路坐南朝北(山西路即益湯街西)</p>	<p>惟興里(美租界)東通福蘭路 西通福蘭路 北通平涼路</p> <p>教場街(南市)東至南倉街 西至復善堂街</p> <p>教場街(南市)南至陸家浜 北至復善堂街</p> <p>敏惠里(美租界)東西華德路坐南朝北(兆豐路西)</p> <p>敏體尼條路(法租界)北至愛多亞路 南至藍維謁路</p> <p>斜土路(西區)東至滙閩南柘路 西至天綸橋路</p> <p>斜南路(南市)東至裏馬路 西至大興街</p> <p>斜徐路(西區)東至斜橋南路 西至徐家匯鎮</p> <p>斜橋(新租界)靜安寺路(斜橋路口 斜橋總會相近)</p> <p>斜橋(中法交界)西門外 方斜路南 斜橋南路北 徐家匯路東</p>	<p>斜橋路(新租界)東至靜安寺路之斜橋 西至同孚路</p> <p>斜橋東路(西區)西至斜橋 東至中道橋即利涉橋</p> <p>斜橋南路(西區)現改製造局路 斜橋橫街(西區)南至南石街路 北至方斜路</p> <p>書錦里(英租界)即山西路南段 福州路北 南京路南</p> <p>書錦里(英租界)南通漢口路 北通九江路(山西路東)</p> <p>書錦坊(城內)北通書錦坊街 南通劉家街</p> <p>書錦坊街(城內)東至三牌樓街 西至陝市安橋街</p> <p>曹家渡(新租界)極司非而路中段 東至勞動生路 西至梵王渡</p> <p>曹家灣(南市)南至聖賢橋 西至外倉橋</p> <p>曹家橋路(城內)即曹家橋街 南至冬青園路 北至肇嘉路 望平街(英租界)即山東路中段</p>	<p>福州路北 南京路南</p> <p>望志路(法租界)西至呂班路 東至白爾路</p> <p>望益里(美租界)茂海路坐西朝東(東西華德路北 昆明路南)</p> <p>望壹里(美租界)茂海路坐西朝東(昆明路南 東西華德路北)</p> <p>望雲里(英租界)河南路即拋球場坐東朝西(南京路北)</p> <p>望雲路(城內)南至蓬萊路 北至肇嘉路</p> <p>望聖里(城內)東通安仁里 西通確皮街(福佑路南)</p> <p>望道港(南市)營盤街之黃浦江邊</p> <p>望道橋(南市)即營盤街東段 東至陳家橋街 西至牛嶺園</p> <p>望福里(美租界)楊樹浦路坐北朝南(秦皇島路北)</p> <p>望德里(美租界)文監師路坐北朝南(吳淞路西)</p>
--	---	--	--

望德里(美租界)河間路坐南朝北(甯國路西)	望德里(法新租界)貝勒路坐西朝東(望志路南)	望德里(新租界)愛文義路坐北朝南(戈登路西)	梅白格路(新租界)北至蘇州河	新開橋堍 南至靜安寺路	梅園里(新租界)大沽路坐北朝南(重慶路東)	梅園里(美租界)海寧路坐東朝西(北福建路東)	梅林里(開北)北通金陵路 西通北梅園路 東通華康路	梅家街(英租界)西通浙江路	北通北京路(寧波路北)	梅家街(南市)北至董家渡路 南至蘆蕩街	梅家街(城內)南至喬家浜路 北至靈濟街 東至大夫坊	西通中唐家街	梅寄里(南市)洗布浜坐北朝南(三角街口)
梅寄里(南市)洗布浜坐南朝北(三角街口)	梅園路(開北)南至蘇州河 北至金陵路	梅園街(法租界)即彤雲街亦即醉白園街 南至小東門大街 北至財神街	梅園街(南市)西至外郎家橋 東至豆市街	梅溪街(城內)東通凝河路 北通蓬萊路	梅德里(法租界)敏體尼薩路坐東朝西(藥房路北)	梅福里(新租界)派克路坐西朝東(愛文義路南)	梅德里(法租界)華格路坐北朝南(羅路東)	梅興里(新租界)大通路坐東朝西(愛文義路北)	梅興里(法租界)龔鹿路坐北朝南(敏體尼薩路東)				
梓敬里(城內)巡道街坐西朝東(藥局街南)	梓壽里(開北)虬江路坐南朝北(首聖堂路東)	梓壽里(開北)虬江路坐南朝北(首聖堂路西)	梓福里(開北)虬江路坐南朝北(民德路西)	梧州路(美租界)南至東有恆路 北至胡家木橋	梧桐路(城內)即天主堂街 東至天官坊 西至安仁街	梧桐街(城內)梧桐路坐北朝南(天官牌坊西 福佑路南)	梧園路(城內)東至凝河路 北至龍門書院後街	梭子街(城內)即登雲橋街 南至西倉橋路 北至蘇嘉路	梵王渡(新租界)樂司非而路中段 曹家渡西	板榔里(新租界)板榔路坐南朝北(小沙渡路東)	板榔路(新租界)即板榔路 東		
至戎登路 西至膠州路	梨園路(城內)原名東馬橋西馬橋 即方浜路之西段 東至紫金路 西至中華路民國路交界處	梨園街(城內)即慈修庵路 南至方浜路 北至阜春街	淇街(南市)真毛家街坐北朝南 涼州路(美租界)東至黎平路 西至桂陽路	淑德里(開北)恒通路坐北朝南(華盛路西)	淘沙場(城內)南通肇嘉路 北通漆衙底街與土地祠街 西通南石皮街 北通泉育堂街	淡水路(新租界)北至孟納拉路 南至愛多亞路	淨土街(城內)東至望雲路 西至西倉橋路 南至蓬萊路	淨土庵街(開北)即存仁里 寶山路坐東朝西(虬江路南)	淨修路(城內)東至莊家橋路 西至曹家橋路				

淮河路(法新租界)今改浦石路	淮阜里(開北)長安路坐東朝西(恒豐路西)	淮海里(南市)裏馬路坐東朝西(三泰碼頭南 新大碼頭北)	深耕里(英租界)北京路坐南朝北(福建路東)	混堂街(南市)王家嘴角坐西朝東	清安里(英租界)海口路坐北朝南(湖北路西 浙江路東)	清安里(美租界)東有恆路坐南朝北(梧州路東)	清和坊(英租界)東通湖北路 西通浙江路 南通廣東路	清和里(新租界)張家浜坐南朝北(梅白格路西)	清和里(開北)長安路即又發角坐南朝北(恒豐路西)	清河里(英租界)山西路即晝錦里坐西朝東(福州路北)	清河里(西區)西門外義術坐北朝南(肇周路東)
清盈里(城內)北通晏海街 南通穿心街(老北門直街西)	清華里(新租界)原名廣陵里 派克路坐西朝東(新開路南)	清雲里(美租界)西通北江西路 東通北四川路 南通崇明路	清雲里(美租界)南通天潼路 北通崇明路 東通北四川路	清遠里(英租界)北通蘇州路 南通北京路(河南路即拋球場東)	清興里(新租界)成都路坐北朝南(小菜場旁)	清豐里(城內)陸珠街坐南朝北(老北門直街東)	猛將堂(城內)即西倉橋路東段 猛將街(美租界)吳淞路坐西朝東(崑山路北)	猛將街(城內)北至福佑路 南至廟前路	畢助路(法新租界)北至霞飛路 西 南至祈齊路通爾業愛路		
寶建路之交叉處	衆福里(新租界)愛文義路坐北朝南(戈登路西)	祥元里(英租界)東通湖北路 南通北海路	祥元里(法租界)喇格納路坐南朝北	祥吉里(開北)東橫浜路坐北朝南(淞滬鐵路旁)	祥安坊(美租界)七浦路坐南朝北(甘肅路西)	祥安里(美租界)克能海路坐西朝東(界路南 愛而近路北)	祥安里(法租界)北通公館馬路 南通新安街之太安里	祥安里(西區)斜徐路口坐北朝南(斜橋南路西)	祥安里(城內)南通福興里 北通北張家街(三牌樓西)	祥安里(開北)沙涇浜坐東朝西(香煙橋北)	祥成里(法新租界)北通白爾路 南通白爾路(勒勃路西)
祥和里(南市)北通萬裕碼頭 南通定福街	祥和里(英租界)西通湖北路 南通北海路(海口路口)	祥和里(美租界)密勒路坐西朝東(瑞禮遜路北)	祥和里(法租界)喇格納路坐南朝北(白爾路東)	祥昌里(新租界)大通路坐西朝東	祥昌里(美租界)磨坊橋坐西朝東(中虹橋東 虹口大戲園之北橫路 東漢璧禮路南)	祥茂里(開北)西通寶安路 東通楊家宅路(狄思威路北)	祥茂里(法租界)南通奧禮和路 北通喇格納路	祥記碼頭(南市)東至外馬路 西至裏馬路	祥康里(英租界)天津路坐南朝北(河南路即拋球場西)	祥康里(新租界)山海關路坐南朝北	

祥康里(新租界)北通白克路
東通梅白格路
祥康里總衙(新租界)白克路坐
南朝北(梅白格路口)
祥盛里(南市)中華路坐南朝北
(尚文路南)
祥雲里(閘北)黃陸路坐東朝西
(北四川路北)
祥雲里(法租界)北通辣斐德路
南通崇一里(白來尼蒙馬
浪路東)
祥雲里(城內)西倉橫路坐西朝
東(文廟路北)
祥順里(美租界)東西華德路坐
南朝北(元芳路西)
祥順里(法新租界)菜市路坐西
朝東(康梯路北)
祥順里(閘北)北四川路坐西朝
東(大德里旁)
祥順里(閘北)寶山路坐北朝南
(寶興路東)
祥新里(美租界)甘肅路坐西朝
東(七浦路南)

祥瑞里(法租界)北通喇格納路
南通奧禮和路(安納金路
西)
祥瑞里(閘北)寶山路坐西朝東
(橫浜路北 同濟路南)
祥祺里(新租界)白克路坐北朝
南(靜安寺路口)
祥經里(閘北)川公路坐南朝北
(廣東街北)
祥裕里(美租界)南通東漢壁禮
路 北通東有恒路 西通元
芳路
祥裕里(法租界)東通天主堂街
南通公館馬路
祥壽里(閘北)海昌路坐東朝西
(滬寧鐵路北)
祥壽里(閘北)共和新路坐東朝
西(滬寧鐵路北)
祥榮里(閘北)西通民立路 東
通北梅園路(共和路北)
祥福里(法新租界)平濟路即
唐家灣坐東朝西(辣斐德路
北)

祥福里(新租界)西通成都路
北通山海關路
祥福里(新租界)卡德路坐北朝
南(愛文義路北)
祥福里西衙(新租界)卡德路坐
東朝西
祥福里東衙(新租界)卡德路坐
東朝西
祥微里(城內)儀鳳橫路坐東朝
西(西門大街北)
祥德里(閘北)寶山路坐西朝東
(鴻興坊北)
祥慶里(新租界)南通麥根路
北通戈登路
祥興里(英租界)山西路即盆湯
街坐西朝東(北京路南)
祥興里(法租界)公館馬路坐南
朝北(興聖街東)
祥餘里(閘北)邢家橋路坐北朝
南(廣東街路西)
祥豐里(閘北)北四川路坐東朝
西(虬江路北)
祥鑫西里(新租界)大通路坐西

朝東(山海關路南)
祥鑫東里(新租界)大通路坐東
朝西(山海關路南)
祥麟里(英租界)北通廣東路即
寶善街 南通蕪湖路 東通
山東路 西通上麟里
祥麟里(美租界)南通文監師路
北通海寧路(北浙江路東)
(迎勸路東)
祥麟里(閘北)邢家宅路坐南朝
北(新嘉路東)
竟成坊(美租界)岳州路坐南朝
北(公平路東)
竟成里(西鄉)陳家橋坐南朝北
(寶道橋北)
紹安里(法新租界)平濟路坐
東朝西(辣斐德路北)
紹益里(法租界)茄勒路坐東朝
西(辣斐德路南)
紹慶里(法新租界)辣斐德路坐
南朝北(平濟路東)
紹賢里(閘北)邢家宅路坐北朝

南(邢家木橋東)
紹興里(美租界)北山西路坐西
朝東(界路南)
絃綫街(城內)廟前路坐北朝南
紫安里(閘北)長安路坐東朝西
(恆豐路西)
紫來街(法租界)北至愛多亞路
南至法華民國路
紫金坊(英租界)西通福建路
南通廣東路
紫金路(城內)南至梨園路 北
至巨華路
紫祥里(法新租界)西門路坐北
朝南(貝勒路東)
紫華路(城內)即和尚浜 東至
侯家路 西至大境路之巨華
路
紫陽里(英租界)廈門路宋家街
坐東朝西(浙江路東)
紫陽里(法租界)格洛克路坐北
朝南(皮少耐路北)
紫陽里(西區)西通牌樓路 北
通大吉路

紫陽里(城內)三星街坐東朝西
(福佑路北)
紫照里(閘北)新民路南之延康
里內
紫微里(法租界)即紫微街 華
成路坐南朝北(敏體尼陸路
東)
紫霞路(南市)東至豆市街與新
碼頭 西至篤作街
紫霞里(南市)篤作街坐東朝西
(紫霞路南)
聆音里(西區)林蔭路坐西朝東
(方斜後路北)
荷花池(南市)西通篤作街 東
通王家嘴角(小九華南)
荷花浜宅(法新租界)巨額達路
南 亞爾培路西
莊家橋(城內)即肇嘉路中段
穿心河橋西 莊家橋路北
莊家橋路(城內)南至夢花樓路
北至肇嘉路(西倉路西)
莊源大街(美租界)今改亞德路
莫干山路(新租界)西至東京路

東至蘇州河
莫利愛路(法新租界)西至金神
父路 東至法國公園
莫聲坊(南市)紫霞路坐南朝北
(外郎家橋北)
許家宅(美租界)東華德路(小
橋西)
許家宅(法新租界)亞爾培路西
辣斐德路南
通安里(新租界)麥特赫司脫路
坐西朝東
通安里(閘北)長安路坐北朝南
(華盛路西)
通州路(美租界)南至東有恆路
北至胡家木橋(兆豐路西
新記浜路東)
通和里(美租界)甘肅路坐東朝
西(七浦路北)
通源里(閘北)寶源路坐南朝北
(寶通路東)
通裕里(英租界)交通路坐南朝
北
通裕棧東街(英租界)福建路坐

東朝西
通達里(新租界)東通梅白格路
南通愛文義路
通達里(西區)麗園路(斜橋南)
通閣路(閘北)南至公興路 北
至嚴家閣路
通德里(英租界)北京路坐南朝
北(山西路即盆湯街東)
通德里(中法交界)民國路坐南
朝北(新北門外)
通濟路(閘北)北至恆豐路 南
至光復路
連吉坊(閘北)北四川路坐東朝
西(虬江路口)
連益里(美租界)平涼路坐南朝
北(平涼路橋南)
逢吉里(英租界)貴州路坐西朝
東(南京路北)
逢吉里(英租界)東通貴州路
南通南京路
逢吉里(美租界)密勒路坐西朝
東(漢璧禮路北)
逢伯里(法租界)吳淞江路坐南

朝北(平濟利路西)	義路北	通新羅路	魚行路(城內)即魚行街
蓬源坊(開北)寶興路坐西朝東	陳家浜(新租界)即成都路北段	陸家浜(南市)東至南倉街接三角街 西至陳家浜(以中道橋為界)	魚行街(法租界)即小東門大街 東至黃浦灘 西至法華民國路
(中山路北)	南至白克路 北至蘇州河	陸家浜街(南市)即陸家浜 西至斜橋 東至外馬路	魚行街(城內)北至肇嘉路魚行橋 南至東唐家街
蓬源里(開北)廣東街路坐西朝東	陳家橋(南市)東至滬軍營 西至警盤街	陸家後浜(西區)東至馬路橋北街 西至迎勳路	朝西(邢家橋路南)
東川公路北	陳家橋橫街(南市)北至滬軍營路 東至機廠街	陸家石橋(中法交界)小東門大街南 外鹹瓜街北	麥加里(美租界)狄思威路坐東朝西(邢家橋路南)
蓬源里(英租界)今改兆福里	陳留坊(英租界)今改永興里	陸家橋浜(中法交界)東至黃浦灘十六舖 西至法華民國路小東門口	麥尼尼路(法租界)東至汝林路 西至海格路
蓬路(美租界)即蓬路亦即文監師路	陳雍橋橫街(城內)太廟坊大街南 大南門大街北	陸家觀音堂(新租界)福煦路(孟納拉路相近)	麥克脫路(美租界)東至元芳路 西至狄思威路
野雞灘(西區)西門外南陽橋西	陳興里(美租界)北四川路西之橫路坐西朝東(海雲路北)	陶朱里(英租界)四通福建路 北通九江路	麥克利克路(美租界)南至楊樹浦路 北至華德路
陳市安橋(城內)陳市安橋街 舊教場南	陸家宅(法新租界)辣斐德路南 貝勒路西	陶爾斐司路(法租界)即單官路 東至呂班路 西至華龍路	麥底安路(法租界)即北新街亦即帶鈞橋街 北至愛多亞路 帶鈞橋 南至法華民國路
陳市安橋路(城內)即陳市安橋街 南至書錦牌樓 北至廟前路陳市安橋	陸家宅(開北)即北江路王家宅 西之西段	陶家宅(法新租界)巨額達路(聖母院路東)	麥家園(英租界)即山東路中段 北至福州路 南至廣東路
陳市安橋街(城內)即陳市安橋路	陳家巷(新租界)戈登路(愛文		

麥家街(城內)西通鸞鸞廳 東通阜民路(喬家柵北)	非而路 東北至蘇州河 博物院路(英租界)北至蘇州路南至北京路	西(敏體尼陸路東)	南(北河南路西)
麥拿里(開北)北四川路坐西朝東 橫濱橋北	博陵里(英租界)東通鄧仁泰街 即老開老街(福建路西 蘇州路南)	善德里(城內)淘沙場坐東朝西 (肇嘉路北)	善慶里(美租界)昆明路坐北朝南(大連灣路東)
麥根路(新租界)北至戈登路 南至新開路	博經里(英租界)今改洪德里 廈門路(英租界)東至福建路老開橋 西至西藏路	善德里(城內)大方街坐東朝西 (萬竹路北)	善慶里(英租界)四川路坐西朝東 愛多亞路即二洋涇橋北
麥特赫司脫路(新租界)南至靜安寺路 北至康腦脫路	善安坊(法租界)平濟路坐東朝西(白爾路南)	善德里(城內)梨園路坐南朝北 (侯家浜路西)	善慶里(法新租界)巨額達路坐南朝北(貝禱靈路西)
麥琪路(法新租界)南至霞飛路 北至徐家匯路即海格路	善昌里(新租界)卡德路坐西朝東(山海關路口)	善慶里(開北)城根路坐東朝西 善德里(南市)裏馬路坐西朝東 (大王廟街南)	善慶里(法租界)東通敏體尼陸路 南通皮少耐路
麥陽路(法租界)北至杜美路 南路霞飛路	善康里(新租界)勞勃生路坐北朝南(小沙渡路西)	善慶里(開北)寶興路坐西朝東 (克明路口)	善慶里(城內)向文路坐北朝南 (中華路東)
麥賽而華羅路(法租界)西至華德路 東至葛羅路	善祥里(美租界)北浙江路坐東朝西(七浦路南)	善慶里(美租界)東至福建路 西至香粉街(南京路北)	善慶里(法租界)善鐘路坐北朝南(杜美路北)
傅家街(城內)南至縣西街 北至縣後街	善富里(城內)典當街坐南朝北 善富里(城內)畫錦牌樓坐南朝北(三牌樓街東)	善慶里(美租界)海寧路坐北朝南(吳淞路西)	善鐘路(法新租界)北至海格路 南至霞飛路
勞爾東路(法租界)南至浦石路 北至巨額達路	善德里(美租界)東有恒路坐南朝北(公平路東)	善慶里(美租界)南通愛而近路 北通界路(滙寧車站對面) 北浙江路東 克能海路	喇格納路(法租界)即黃河路 東至格洛克路 西至白爾路 喻義坊(城內)縣西街坐南朝北(三牌樓街東)
勞合路(英租界)西至南京路 北至芝罘路	善德里(法租界)與鹿路坐東朝西	善慶里(美租界)七浦路坐北朝西	喬家柵(城內)東通阜民路 西
勞勃生路(新租界)西南至極司			

通凝河路(喬家浜北) 喬家浜(城內)即喬家浜 喬家浜路(城內)即喬家浜 至中華路 西至凝河路 單家街(南市)豆市街坐西朝東 (裏毛家街南) 報慈里(西鄉)徐家匯鎮天主堂 路坐東朝西(土山灣北) 報關街(英租界)金隆街坐北朝 南(山東路東) 富安坊(中法交界)肇周路坐南 朝北(小菜場旁) 富春坊(美租界)愛而考克路坐 東朝西(東有恆路北) 富春坊(開北)海昌路坐北朝南 (大統路東) 富春里(英租界)漢口路坐北朝 南(浙江路西) 富春里(美租界)湯恩路坐北朝 南(吳淞路東) 富美里(城內)縣基路坐西朝東 (方浜路南) 富康里(英租界)北通天津路	西通直隸路 富康里(新租界)孟納拉路坐北 朝南(福煦路口) 富康東里(英租界)天津路坐南 朝北(五福街西) 富華里(新租界)東通派克路 南通白克路 富貴坊(法新租界)白來尼蒙馬 浪路坐西朝東(康梯路南) 富貴里(美租界)北河南路之東 橫路坐南朝北(小菜場東) 富貴里(開北)長安路坐南朝北 (恆豐路東) 富樂里(美租界)伯頓路東之街 內坐南朝北 富祿里(美租界)楊樹浦路坐北 朝南(臨青路東) 富祿里(開北)北四川路坐東朝 西(橫浜橋北) 富德里(法租界)霞飛路坐北朝 南(維爾蒙路西) 富慶里(美租界)北河南路坐西 朝東(靶子路南)	富慶里(美租界)愛而近路坐北 朝南(北河南路西) 富潤里(英租界)即輔仁里 南 通北京路 西通貴州路 富潤里(美租界)海寧路坐南朝 北(北浙江路東) 富潤里(美租界)嘉興路坐北朝 南(吳淞路東) 富潤里(西區)車站後路坐東朝 西(滬閩南柘路南) 富潤里(城內)南通青蓮路 北 通拱辰橫路 東通露香園路 富潤里(城內)薩珠街坐南朝北 (老北門直街東) 富潤里(開北)中州路坐西朝東 (赫司克而路北) 尊義里(新租界)小沙渡路坐東 朝西(靜安寺路角) 尊德里(美租界)東通兆豐路 北通東有恒路 彌敦路(西鄉)東至漕河涇鎮 西至江蘇第二監獄 彭家方場(南市)東至賴義碼頭	西至梅家街 彭浦路(開北)南至交通路 北 至鄉 彭浦新橋(開北)新交通路 彭城里(城內)翁家街坐西朝東 (西門內孔家街西) 彭城里(南市)西通南倉街 東 通典當街(小南門大街南) 復善堂街(南市)東至南倉街 西至跨龍路 復新里(新租界)孟納拉路坐北 朝南(馬雷路西) 復興里(美租界)熱河路坐東朝 西(北長康里後) 復興里(西區)中華路坐西朝東 (西門外) 復興里(城內)老北門大街坐西 朝東(穿心路南) 復興里(開北)大統路坐東朝西 (共和路北) 復興里(開北)中山路坐北朝南 (共和新路西) 循義里(城內)安仁街坐東朝西
---	---	--	--

(楊家柵街北) 惠安里(西區)中華路坐西朝東 (黃家關路南) 惠康里(開北)共和新路坐東朝 西(滬寧鐵路南) 惠順里(法租界)現改德順里 惠德里(開北)虬江路坐西朝東 (宋公園路西) 惠興里(美租界)塘山路坐北朝 南(舟山路西) 惠鑫里(開北)大統路坐東朝西 (共和路北) 揚子里(法租界)北通愛多亞路 東通自來火行(西街) 揚子里(法租界)一名餘德中里 與餘德南里 自來火行(西街) 坐西朝東(寧興街北) 揚子里七街(法租界)舊名餘德 里 寧興街坐北朝南(自來 火行西街西) 揚州路(美租界)東至平涼路 西至韜朋路 提籃橋(美租界)茂海路 西 東	西華德路東 敦仁里(法新租界)貝勒路坐東 朝西(辣斐德路南) 敦仁里(法新租界)藍維露路坐 西朝東(辣斐德路南) 敦仁里(法新租界)白來尼蒙馬 浪路坐西朝東(西門路南) 敦仁里(南市)東通外馬路 西 通豆市街(吉祥街北) 敦仁里(開北)虬江路坐南朝北 (淞滬鐵路東) 敦安里(南市)紫霞路坐北朝南 (王家嘴角西) 敦和里(法新租界)巨額達路坐 南朝北(福煦路相近) 敦和里(南市)吳家街坐北朝南 (悅來街東) 敦和里(城內)西通東街 東通 中華路(東門大街北) 敦和里(城內)陸家宅坐北朝南 敦厚里(法租界)巨額達路坐南 朝北(貝爾登路西) 敦厚里(法租界)慢自邇路坐北	朝南(維爾蒙路西) 敦厚里(西區)西門外黃家關路 坐東朝西 敦厚里(城內)東通中華路 西 通東街 敦厚里(開北)老街坐北朝南 (烏鎮路東) 敦倫里(城內)王醫馬街坐南朝 北(侯家路西) 敦基街(城內)北至宴海街 南 至高墩路 敦貽里(英租界)舊名耕餘里 北京路坐南朝北(福建路西) 敦順里(城內)青蓮路坐北朝南 (露香園路東) 敦睦里(新租界)新開路坐北朝 南(參根路西) 敦睦里(開北)南通國慶路 北 通滿洲路(庫倫路南) 敦義里(南市)外倉橋街坐西朝 東(倉橋浜北) 敦義里(南市)洗帶街坐南朝北 (外倉橋街西)	敦裕里(新租界)西摩路坐西朝 東(靜安寺路北) 敦裕里(美租界)開封路坐西朝 東(甘肅路西) 文極司脫路 東) 敦壽里(法租界)薩坡賽路坐西 朝東(蒲石路北) 敦潤里(西區)方斜路坐西朝東 (京江公所旁) 敦誼里(新租界)白克路坐北朝 南(大通路東) 敦誼里(城內)中唐家街坐北朝 南(梅家街西) 大彌坊大街 東) 敦餘里(開北)天德路坐南朝北 (張家巷路東) 敦豐里(法新租界)巨額達路坐 北朝南(貝爾登路西) 敦禮里(開北)南通邢家橋路 西通東寶興路(北四川路林 家花園後) 敦讓里(法租界)白爾路坐北朝 南(茄勒路西)
--	---	--	--

斐倫路(中美交界)南至北揚子路 北至虬江路(華盛頓里口)	普益里(閩北)大統路坐東朝西 (新羅路北)	普慶里(英租界)西通福建路 東通小普慶里	通老確皮街 景周里(西區)方斜後路坐北朝南 (林蔭路西)
斯文里(美租界)北通華德路 西通大連灣路	普善橋(閩北)東至大統路 北至談家橋	普慶里(法新租界)白來尼蒙馬 浪路坐西朝東(西門路南)	景界里(南市)東通萬裕街 西 通老確皮街(董家渡大街北)
新盛里(新租界)估嶺路坐南朝 北(西藏路西)	普善橋(閩北)交通路(潭子灣 東)	普慶里(法新租界)東通白來 尼蒙馬浪路 西通薩坡賽路	景明里(城內)南通福佑路 北 通城根路
普大里(城內)大方街坐西朝東 (萬竹路北)	普愛坊(英租界)南通廣東路即 寶善街 北通東向仁里 東 通山東路即夢家園	普慶里(閩北)虬江路坐北朝南 (會文路西)	景林里(美租界)崑山路坐東朝 西 (東吳大學第二中學校對 面)
普安坊(法租界)敏禮尼蔭路坐 東朝西(雲興街南)	普愛坊(美租界)南通東鴨綠路 西通歐嘉路 北通周家庫	智和里(閩北)西通長安路 東 通恒豐路(漢中路北)	景星里(新租界)南通愛文義路 東 通成都路 西通石街 北通金家宅
普安里(西區)肇周路坐東朝西 普安里總街(法租界)又名楊樹 街 南通民國路 北通新永 安街 東通老永安街	普愛坊(閩北)大統路坐西朝東 (滬寧鐵路北)	景安里(法租界)平濟路坐東 朝西(白爾路南)	景應坊(新租界)同孚路坐西朝 東
普安橋南街(西區)即普安橋南 斜橋東路	普愛坊(閩北)南通交通路 東 通大統路	景行里(英租界)南通天津路 北通寧波路(山東路即觀音 閣碼頭東)	景益里(法新租界)白來尼蒙馬 浪路坐西朝東(西門路北)
普育里(城內)南通蓬萊路 西 通文廟支路	普愛里(美租界)密勒路坐東朝 西(閔行路南)	景行里(閩北)民立路坐西朝東 (共和路南)	景雲里(閩北)東橫浜路坐東朝 西(滬滬鐵路北)
普育東路(南市)南至滬閩南柘 路 北至徽靈路	普愛里(美租界)頭壩路坐東朝 西(吳淞路西)	景和里(英租界)西通福建路 南通漢口路	景新里(西區)方斜路坐西朝東 (萬生橋南)

景福里(西區)方斜路坐西朝東 (萬生橋南)	朝宗坊(英租界)漢口路坐南朝 北(山東路東)	(福州路南)愛多亞路即三 茅閣橋北)	森盛里(新租界)山海關路坐西 朝東(大道路東)
景德里(美租界)文監師路坐南 朝北(北浙江路東)	朝宗坊(閩北)寶源路坐北朝南 (寶通路東)	棋盤胡同(英租界)西通山東路 即夢家園 南通西棋盤街	森德里(新租界)參棍路坐西朝 東(新開路口)
景德里(美租界)塘山路坐北朝 南(新記浜路東)	朝宗門(華界)即大東門 中華 路與華嘉路交會處	棧善里(美租界)文監師路坐南 朝北(西華德路東)	森德里(閩北)胡家木橋路坐東 朝西(歐嘉路北)
景德里(閩北)寶山路坐西朝東 (寶通路口)	朝宗路(城內)即大東門大街亦 即肇嘉路之一段 東至中華 路 西至東街	朝東(百老匯路南)	森德里(閩北)中華新路坐北朝 南(公興路東)
景德里(英租界)北京路坐北朝 南(山西路即盆湯街西)	朝陽里(新租界)北通估嶺路 南通愛文義路丹鳳里(長沙 路)西	棧華里(美租界)南通楊樹浦路 西通咸安碼頭	植蔭坊(新租界)愛文義路坐北 朝南(長沙路東)
景賢里(美租界)即崇錦里 元 芳路坐東朝西(東有恆路北)	朝陽里(美租界)吳淞路坐西朝 東(天潼路北)	棧華西里(美租界)咸安碼頭路坐 東朝西(楊樹浦路北)	欽一里(南市)中華路坐西朝東 (救火會閘壁)
景興里(美租界)東通北河南路 北通七浦路	朝陽門(華界)即小南門 朝陽路(城內)即小南門街 東 至小南門 西至凝河路即舊 薛家橋	棧隆里(美租界)北通界路 西 通北山西路(愛而近路北)	毯子街(城內)東街坐西朝東 (署前路南)彩衣路北)
景興里(西街)即北 吟桂路坐西 朝東(東橫浜路北)	朝陽橫街(城內)即同仁里 南 通中華路 北通東黃家街	森元里(新租界)山海關路坐南 朝北(梅白格路西)	渭水坊(英租界)西通廣西路 北通牛莊路 南通寧波路
晴雪坊(城內)北通豫園路 南 通聖家街	朝陽里(南市)西通豆市街 東 通裏馬路(吉祥街北)	朝北(梅白格路西)	渭安坊(美租界)海寧路坐北朝 南(北浙江路西)
智和里(閩北)西通長安路 東 通恆豐路(漢中路北)	棋盤街(英租界)即河南路南段	森益里(新租界)山海關路坐南 朝北(梅白格路西)	渭德里(美租界)齊物浦路坐西 朝東(龍江路北)

坐北朝南(裏馬路東)	湯泰里(閘北)共和新路坐西朝東(永興路南)	湯恩路東段(美租界)西至狄思威路 東至機器沐廠	湯恩路西段(美租界)東至斐倫路 西至吳淞路	湯禮街(南市)西南通外馬路	北至新開路	無錫路(英租界)即南無錫路南至北無錫路 北至北京路	牌樓路(西區)舊稱大通路 南至大林路 北至大吉路 西至林蔭路	牌樓街(南市)北至定福街 南至董家渡路	甯安坊(美租界)開封路坐北朝南(甘肅路西)	甯安坊(閘北)東通北浙江路南通華興路 北通新民路	甯安坊(閘北)漢中路坐南朝北	(恆豐路東)	甯安里(美租界)海寧路坐北朝南(北浙江路東)	甯東里(法租界)現改錦福里西	甯波里(英租界)東通勞合路	甯波路(英租界)東至四川路 西至西藏路	甯波路(法租界)西至敏體尼路 東至民國路新橋街口	甯武路(美租界)南至楊樹浦路 北至河南路	甯春里(法租界)現改錦福里東	甯海路(南市及西區)即徽寧路 東段 東至普育東路 西至馬路橋南街	甯園里(美租界)甯園路坐東朝西(平涼路南)	甯國路(美租界)舊名勤河路 北至華德路 南至小路進東	甯康里(美租界)北浙江路坐東朝西(滬寧車站南 界路角)	甯康里(南市)油車街坐北朝南(悅來街東)	甯康里(西區)北通方斜路 南通安瀾路(小菜場南)	甯康里(西區)西華街坐東朝西(迎勸路西)	甯紹里(英租界)東棋盤街坐北朝南(江西路西)	甯福里(法租界)南通喇格納路 東通格洛克路(打鐵浜殺牛公司後)	甯遠里(美租界)北山西路坐西朝東(海寧路北)	甯興街(法租界)俗名菜市街 東至北新街 西至坎山路	甯棧里(美租界)東有恆路坐北朝南(舟山路東)	甯經里(城內)東馬橋南街坐西朝東(梨園路南)	發財里(法租界)愛多亞路坐南朝北(坎山路西)	發祥里(閘北)大統路坐西朝東(新民路南)	發康里(新租界)派克路西之橫路內(白克路北)	發達里(法新租界)薛華立路坐南朝北(呂班路西)	發慶里(美租界)南通東百老匯路 北通東西華德路(茂海路路西)	發慶北里(美租界)東西華德路 隆慶里內坐南朝北(茂海路西)	登雲街(城內)東至望雲路 西至小桃園	登雲橋(城內)北通肇嘉路 南通棧子街	登雲橋南街(城內)今改西倉路	登賢里(新租界)東通派克路 南通白克路	登賢里(新租界)白克路坐北朝南(派克路西)	登龍里(城內)吳家街坐西朝東(吾園路南 尙文路北)	和路坐北朝南(蘇警署東)	華康路(閘北)北至金陵路 南至漢中路	華通坊(閘北)南通國慶路 東通北西藏路(北蘇州路北)	華盛路(美租界)北至華德路 南至黃浦	華盛路(閘北)北至大統路 南至光復路	華盛里(城內)東通靈濟街 北通早民街	華盛里(閘北)華盛路坐東朝西(共和路南)	華盛里(閘北)中興路坐南朝北(共和新路西)	華盛里(閘北)虬江路坐南朝北(青雲堂路西)	華盛北里(閘北)華盛路坐西朝東(共和路南)	華盛頓里(法租界)愛多亞路坐南朝北(貝勒路東)	華盛頓里(閘北)西南通虬江路 東通斐倫路(西嘉興路橋
------------	-----------------------	-------------------------	-----------------------	---------------	-------	---------------------------	--------------------------------	---------------------	-----------------------	--------------------------	----------------	--------	------------------------	----------------	---------------	---------------------	--------------------------	----------------------	----------------	----------------------------------	-----------------------	----------------------------	-----------------------------	----------------------	--------------------------	----------------------	------------------------	---------------------------------	------------------------	---------------------------	------------------------	------------------------	------------------------	----------------------	------------------------	-------------------------	--------------------------------	-------------------------------	--------------------	--------------------	----------------	---------------------	-----------------------	---------------------------	--------------	--------------------	----------------------------	--------------------	--------------------	--------------------	----------------------	-----------------------	-----------------------	-----------------------	-------------------------	----------------------------

硝皮街(南市)東通佛閣街 西通糖坊街(小南門大街南)	硝皮街(城內)南通梧桐路即天主堂街 北通安仁里至福佑路 西通東轅門街	硯蔭坊(新租界)麥特赫司脫路 坐東坐西(愛文義路北)	盛平里(西區)西林路坐東朝西(肇周路南)	盛家宅(閘北)江寧公所對過 盛家街(城內)東至縣基路 西至三牌樓街	盛涇里(英租界)北通蘇州路 南通宏安里(浙江路東)	盛順里(閘北)金陵路坐南朝北(恆豐路東)	盛德坊(新租界)愛文義路 盛德里(法租界)震飛路坐南朝北(金神父路西)	粵秀坊(美租界)海寧路坐北朝南(北四川路西)	粵華里(美租界)麥克脫路坐北朝南(莊源大街西)	統益里(新租界)勞動生路坐北朝南(戈登路西)	統益東里(新租界)戈登路坐東朝西(勞動生路南)	翔昌里(新租界)大通路坐西朝東(白克路北)	菜市街(法租界)即寧興街 西至坎山路 東至麥底安路	菜市路(法新租界)北至白爾路 西門路口 南至徐家匯路	華安坊(中法交界)民國路坐東朝西(方浜橋相近)	華安坊(閘北)東通北浙江路 南通華興路 北通寧安坊	華安坊(城內)福佑路坐北朝南(豫園路東)	華成里(南市)小南門外大街坐北朝南	華成里(南市)滬閩南柘路坐南朝北(剪刀橋路西)	華成里(南市)中華路坐南朝北(迎勸路西)	華成路(法租界)東至法華民國路 西至敏體尼路	華忻坊(美租界)楊樹浦路坐北朝南(臨青路西)	華承里(閘北)華康路坐西朝東(廣肇路北)	華承北里(閘北)海昌路坐東朝西(北梅園路東)	華昌里(閘北)虬江路坐南朝北(王家宅西)	華美里(美租界)華德路坐西朝東(齊齊哈爾路西)	華倫路(新租界)即靈華園路 北至白利南路 南至虹橋路	華格臬路(法租界)東至坎山路 西至愛多亞路	華振坊(閘北)新疆路坐南朝北(烏鎮路東)	華記路(美租界)南至東百老匯路 北至東西華德路	華康里(閘北)華康路坐東朝西(共和路北)	華康里(閘北)舊名華慶里 共和路坐北朝南(蘇警署東)	華康路(閘北)北至金陵路 南至漢中路	華通坊(閘北)南通國慶路 東通北西藏路(北蘇州路北)	華盛路(美租界)北至華德路 南至黃浦	華盛路(閘北)北至大統路 南至光復路	華盛里(城內)東通靈濟街 北通早民街	華盛里(閘北)華盛路坐東朝西(共和路南)	華盛里(閘北)中興路坐南朝北(共和新路西)	華盛里(閘北)虬江路坐南朝北(青雲堂路西)	華盛北里(閘北)華盛路坐西朝東(共和路南)	華盛頓里(法租界)愛多亞路坐南朝北(貝勒路東)	華盛頓里(閘北)西南通虬江路 東通斐倫路(西嘉興路橋
----------------------------	------------------------------------	----------------------------	----------------------	-----------------------------------	---------------------------	----------------------	-------------------------------------	------------------------	-------------------------	------------------------	-------------------------	-----------------------	---------------------------	----------------------------	-------------------------	---------------------------	----------------------	-------------------	-------------------------	----------------------	------------------------	------------------------	----------------------	------------------------	----------------------	-------------------------	----------------------------	-----------------------	----------------------	-------------------------	----------------------	----------------------------	--------------------	----------------------------	--------------------	--------------------	--------------------	----------------------	-----------------------	-----------------------	-----------------------	-------------------------	----------------------------

<p>北)</p> <p>華陽里(英租界)貴州路坐東朝西(寧波路路南)</p> <p>華雲里(閩北)虬江路坐南朝北(民德路西)</p> <p>華順里(新租界)同孚路坐東朝西</p> <p>華順碼頭(美租界)公平路</p> <p>華新坊(閩北)烏鎮路坐東朝西(蒙古路路南)</p> <p>華粹里(城內)南通福佑路</p> <p>通楊家樹街</p> <p>華壽里(美租界)東通丹山路</p> <p>南通小菜場北</p> <p>華壽里(閩北)北通天通巷路</p> <p>西通寶通路</p> <p>華德里(美租界)文監師路坐北朝南(武昌路口)</p> <p>華德里(美租界)華德路坐北朝南(齊齊哈爾路西)</p> <p>華德路(美租界)東至引翔港鎮</p> <p>西至茂海路</p> <p>華慶坊(城內)西同慶街坐南朝北</p>	<p>北(萬竹路南)</p> <p>華慶坊(城內)梨園路坐北朝南(侯家浜路西)</p> <p>華慶里(美租界)南通東西華德路</p> <p>西通狄思威路</p> <p>華慶里(法租界)南通寶興街</p> <p>西通鄭家木橋大街</p> <p>華慶里(法租界)巨額達路坐南朝北(聖母院路東)</p> <p>華慶里(城內)署前路坐東朝西(敬業路東)</p> <p>華慶里(閩北)今改華康里</p> <p>華興坊(閩北)北浙江路坐西朝東(華興路南)</p> <p>華興坊(閩北)長春坊坐北朝南(邢家宅路西)</p> <p>華興坊(閩北)烏鎮路坐東朝西(庫倫路北)</p> <p>華興里(新租界)原名善樂里</p> <p>成都路坐東朝西(威海衛路</p> <p>華興里(美租界)岳州路坐北朝南(公平路東)</p>	<p>華興里(美租界)新記浜路萬興坊內坐北朝南</p> <p>華興里(法新租界)陶爾斐司路坐南朝北(呂班路西)</p> <p>華興里(法新租界)陶爾斐司路坐北朝南(呂班路西)</p> <p>華興里(城內)西倉橋街坐南朝北(西倉路西)</p> <p>華興里(西區)西林路坐西朝東(肇周路南)</p> <p>華興里(閩北)南通永興路</p> <p>東</p> <p>通鴻興路</p> <p>西通公興路</p> <p>華興里(閩北)南通虬江路</p> <p>東</p> <p>通民德路</p> <p>華興里西街(城內)劉公祠街坐東朝西(夢花樓路南)</p> <p>華興路(閩北)東至北浙江路</p> <p>北至新民路</p> <p>華龍路(法新租界)北至霞飛路</p> <p>南至呂班路辣斐德路口通過法國公園</p> <p>華豐里(英租界)山西路即壹錄里坐東朝西(福州路北)</p>	<p>華豐里(閩北)福生路坐東朝西(北河南路東)</p> <p>華慶里(新租界)靜安寺路張園舊址</p> <p>菽安坊(城內)潘家街坐西朝東(晏海路南)</p> <p>萃秀里(英租界)北通福州路</p> <p>東通山東路即麥家園</p> <p>萃英坊(城內)孔嘉街坐北朝南</p> <p>萃豐街(南市)東至真馬路</p> <p>西</p> <p>至豆市街</p> <p>萃鑫里(南市)大東門外</p> <p>詠仁里(閩北)西通華盛路</p> <p>東</p> <p>詠梅園路(漢中路口)</p> <p>詒晉里(法租界)喇格納路坐南朝北(茄勒路西)</p> <p>象文里(閩北)黃陸路坐東朝西(北四川路北)</p> <p>象德里(新租界)勞勃生路坐北朝南(小沙渡路西)</p> <p>貴州路(英租界)北至廈門路</p> <p>南至九江路</p> <p>貴美里(城內)縣基路坐西朝東</p>
--	--	--	---

<p>貴傳里(新租界)白克路坐北朝南(成都路西)</p> <p>貴福里(新租界)大沽路坐南朝北(馬靈路西)</p> <p>貴慶里(閩北)南通存仁里三街</p> <p>北通虹江路(小菜場西)</p> <p>貴興里(英租界)南通廣東路</p> <p>北通向仁里(山東路即麥家園西)</p> <p>貴寶里(閩北)金陵路坐南朝北(康吉路西)</p> <p>費家巷(法新租界)貝勒路之南</p> <p>段(徐家匯路相近)</p> <p>貽晉里(法租界)喇格納路坐南朝北(茄勒路西)</p> <p>貽德里(英租界)東通浙江路</p> <p>南通廈門路</p> <p>北通蘇州路</p> <p>貽德里(法新租界)蓋維露路坐西朝東(海格路北)</p> <p>貽德里(城內)南通陸家宅</p> <p>北</p> <p>通康家街街</p> <p>貽德里(西區)林蔭路坐東朝西(安瀾路北)</p>	<p>貽德里(閩北)吟桂路坐南朝北(東橫浜路北)</p> <p>貽德里(閩北)共和新路坐東朝西(永興路南)</p> <p>貽德里(英租界)蘇州路坐南朝北(浙江路西)</p> <p>貽德里(英租界)南通廈門路</p> <p>東通貽德里(浙江路西)</p> <p>貽德里(閩北)太陽廟路坐南朝北(共和新路西)</p> <p>貽慶里(城內)梨園路南</p> <p>金家</p> <p>牌坊磚灰公所隔壁</p> <p>貽慶里(城內)貽慶街坐東朝西</p> <p>貽慶街(城內)北通方浜路南</p> <p>通金家牌坊</p> <p>貽慶里(南市)草鞋灣坐西朝東</p> <p>(陸家浜南)大王廟路北)</p> <p>賀青里(閩北)廣肇路坐北朝南(恆豐路東)</p> <p>越翠坊(英租界)北海路坐南朝北(西藏路角)</p> <p>跑馬廳(新租界)東至西藏路</p> <p>北至靜安寺路</p> <p>西至馬靈路</p>	<p>南至大沽路</p> <p>進仁里(新租界)愛文義路坐南朝北(西藏路西)</p> <p>進步里(法租界)霞飛路坐北朝南(維爾蒙路西)</p> <p>進益里(新租界)南通孟德蘭路</p> <p>東通馬靈路(靜安寺路南)</p> <p>進財里(閩北)滿洲路坐西朝東(新疆路南)</p> <p>進順里(閩北)寶源路坐東朝西(寶通路北)</p> <p>進德里(城內)喬家路坐北朝南(中華路西)</p> <p>進安里(美租界)楊樹浦路坐北朝南(平定路東)</p> <p>進安里(閩北)南山路坐南朝北(宋公園路西)</p> <p>鈞和里(美租界)南通阿拉白司脫路</p> <p>北通開封路(甘肅路</p> <p>西</p> <p>北西藏路東)</p> <p>鈞培里(法租界)坎山路坐西朝東(霞飛路北)</p> <p>鈞康里(城內)紅欄杆路坐北朝</p>	<p>南(孔家街東)</p> <p>鈞福里(法租界)敏體尼薩路坐西朝東(八仙橋相近)</p> <p>鈞寶坊(南市)滙閩南柘路坐南朝北(車站路西)</p> <p>鈞玉街(南市)即東鈞玉街</p> <p>東</p> <p>至小普陀橋</p> <p>西至南倉街</p> <p>開明總街(城內)南通拱宸路</p> <p>東通蘆倉路</p> <p>北通胥連路</p> <p>開封路(美租界)東至甘肅路</p> <p>西至北西藏路</p> <p>開納路(新租界)西至德定盤路</p> <p>東至極司非而路</p> <p>閔行路(美租界)南至北楊子路</p> <p>北至吳淞路</p> <p>閔行路(法租界)東至洋行街</p> <p>西至法華民國路</p> <p>閔家街(城內)四牌樓街坐西朝東(蘇東街北)</p> <p>隆慶里(美租界)華德路坐北朝南(高郵橋北)</p> <p>蘭路東)</p> <p>隆慶里(英租界)寧波路坐北朝南(山西路即盆湯街東)</p>
---	--	--	--

隆慶里(美租界)北通東西華德路 南通發慶北里(茂海路四)	集慶里(美租界)華德路坐北朝南(茂海路東)	雲義里(新租界)康騰脫路坐南朝北(膠州路東)	順安里(新租界)大沽路坐北朝南(貴福里對面)
隆慶里(美租界)東西華德路坐北朝南 北通陸家壩 東通三福里(昆明路四)	集賢里(美租界)南通塘山路 北通東有恒路 西通尚賢里集賢里(南市)中華路坐東朝西(小九華街北)	雲福里(新租界)白克路坐北朝南(卡德路東)	順安里(美租界)武昌路坐北朝南(乍浦路東)
隆慶北里(美租界)東百老匯路 北之發慶里內 北通東西華德路(茂海路四)	雲安里(新租界)梅白格路坐西朝東(白克路南)	雲德里(城內)西倉路坐西朝東(文廟路南)	順安里(開北)長春路坐東朝西(邢家宅路北)
隆興里(開北)交通路坐北朝南(共和新路四)	雲居菴街(城內)東至長生街 西至晏海街(老北門直街西穿心路南)	雲德里(城內)計家街坐西朝東(紫華里北)	順成里東總街(開北)北通中華新路 南通中山路(寶昌路西)
集水街(南市)東至裏馬路 西至中華路	雲南路南段(英租界)北至南京路 南至愛多亞路即西新橋	雲蔭里(南市)復善堂街坐西朝東(留雲學校西橫街內)	順和里(開北)士慶路東段坐南朝北(北四川路橫浜橋北)
集成功(美租界)滄洲路坐西朝東(昆明路南)	雲南路北段(英租界)北至芝罘路 南至寧波路	雲錦里(城內)東馬橋南街坐西朝東(梨園路南)	順昌里(法新租界)望志路坐南朝北(貝勒路東)
集益里(英租界)南通南京路 北通天津路 西通山西路即益湯街	雲祥里(西區)方斜路坐東南朝西北(白雲觀北)	雲龍碼頭(英租界)即行慶東里 北通廈門路 南通北京路	順昌里(法新租界)貝勒路坐東朝西(天文臺路南)
集益里(南市)中華路坐西朝東(警廳路北)	雲祥里(城內)方浜路即廟前路 坐南朝北(侯家路東)	雲霞里(城內)文廟路坐南朝北(老西門外)	順昌里(美租界)華德路坐南朝北(保定路角)
集益里(開北)今改大益里 集義里(開北)南通漢中路 北通共和路	雲盛里(美租界)倍開爾路坐北朝南(遼陽路東)	順大里(開北)南通東寶興路 北通克明路(北四川路西 松滬鐵路東)	順昌里(美租界)北通華德路 東通保定路

順昌里(開北)香山路坐南朝北(公興路西)	順福里(法租界)貝諦鑾路坐西朝東(蒲石路北)	順德里(城內)南通大生街 北通寶帶街(小東門民國路西)	順興里(美租界)華德路坐南朝北(舟山路東)
順茂里(開北)中華新路坐南朝北(寶通路西)	順徽里(美租界)即集慶里 海寧路坐北朝南(北河南路西)	順德里(南市)馮馬路坐東朝西(新大碼頭南) 豐記碼頭北	順興里(開北)蒙古路坐北朝南(為鎮路西)
順茂里(南市)外馬路坐西朝東(南碼頭相近)	順徽里(美租界)柏記路坐西朝東(北河南路西) 東唐家街	順德里(西鄉)久大街坐西朝東(滬軍營北)	順興里(開北)虬江路坐北朝南(小菜場對面)
順泰里(開北)西通寶山路 北通寶通路	順徽里(開北)北通新民路 東通華興路(北浙江路西)	順德里(開北)邢家橋路坐東朝西(邢家橋北)	順興里(開北)公興路坐西朝東(中華新路北)
順泰里(開北)寶通路坐北朝南 順記里(開北)普善路即談家橋 坐南朝北	順徽路(開北)東至南林里 西至百祿路	順慶里(美租界)北山西路坐西朝東(七浦路南)	順興里(開北)共和新路坐東朝西(太陽廟路南)
順慶里(英租界)廈門路坐北朝南(浙江路東)	順德里(新租界)新開路坐北朝南(卡德路口)	順慶里(美租界)北通七浦路 南通東唐家街(北河南路西)	順興里(開北)大統路坐東朝西(新開橋北)
順祥里(新租界)勞勃生路坐南朝北(小沙渡路西)	順德里(新租界)白克路坐北朝南(派克路西)	順興坊(開北)寶興路坐北朝南(寶山路西)	順興里(開北)大統路坐西朝東(共和路北)
順盛里(開北)土慶路坐南朝北(北四川路西)	順德里(新租界)坡山路坐西朝東(大沽路南)	順興里(英租界)北通北京路 南通芝罘路(貴州路西)	順興路(開北)東通共和新路 北通虬江路
順發里(開北)邢家宅路坐北朝南(長春路東)	順德里(美租界)海寧路南橫路 坐西朝東(北福建路東)	順興里(美租界)東通新唐家街 南通老開街(北蘇州路北)	順鑫里(法租界)天文臺路坐市路角
順裕里(美租界)七浦路坐南朝北(北山西路西) 北福建路	順德里(美租界)東西華德路 順德里(法租界)現改寶順里	順興里(美租界)東有恒路坐南朝北(公平路東)	順鑫西里(西區)製造局路坐西朝東(羅真人路北)

黃河路(法租界)現改喇格納路	黑橋浜(開北)即寶山路東橫路	勤昌里(新租界)勞動生路坐南	勤餘里(南市)徽寧路坐北朝南
黃泥牆(城內)蓬萊路四段即衛氏桃園	黑橋浜(城內)天官牌樓北	勤北(小沙渡路東)	(馬路橋南街西)
黃家街(城內)東至中華路 西至凝河路	黑龍路(美租界)西至蘇爾路沿河 東至眉州路	勤得里(開北)金陵路坐北朝南	勤餘里(南市)剪刀橋路坐東朝西(滬閘南柘路北)
黃家庫(新租界)即卡德路	黑龍路(美租界)西至蘇爾路沿河 東至眉州路	勤得里(開北)永興路坐南朝北(民德路南)	匯山里(美租界)匯山路坐南朝北(蘭路西)
黃家關路(西區)南至大興街 北至安瀾路	傳壽里(法租界)愛多亞路坐南朝北(鄭家木橋街西)	勤業里(城內)北通羅嘉路 南通莊家街	匯山里(美租界)匯山碼頭北(威賽路西)
黃浦路(美租界)東至青浦路 西至西華德路	傳福里(新租界)新開路坐南朝北	勤業里(城內)莊家橋路坐西朝東(羅嘉路南)	匯山路(美租界)即威賽路 南至楊樹浦路 東至蘭路
黃浦灘(法租界)南至外馬路十 六舖橋 北至愛多亞路即外 洋涇橋	勤本里(南市)王家宅坐西朝東 (南京街東)	勤業里(開北)虬江路坐南朝北 (公興路西)	匯司林路(美租界)崑山路橫街 匯成里(法租界)一名居仁里
黃浦灘路(英租界)南至外洋涇 橋 北至外擺渡橋	勤安坊(美租界)愛而近路坐南朝北(克龍海路東)	勤業里(開北)金陵路坐北朝南 (康吉路東)	北新街即夢底安路坐西朝東 (公館馬路北)
黃陸路(開北)北至江灣路 東 南至北四川路 南至崧澗鐵 路(靶子場附近)	勤安坊(美租界)北通愛而近路 東通克龍海路	勤餘里(開北)恆豐路坐北朝南 (共和路北)	匯舜里(開北)新民路南之延康 里內
黃婆庵街(城內)東通梅溪街 西通吾園路	勤志里(美租界)海寧路坐南朝 北(北浙江路西)	勤補里(南市)西通老白渡橫街 東通裏馬路(吉祥街南)	匯舜北里(開北)新民路坐北朝 南(國慶路東)
黑柳路(開北)今改中州路 南 至赫司克而路 北至觀家宅 黑橋頭(開北)寶山路虬江路之 間	勤昌里(新租界)南通愛文義路 北通孟納拉路(重慶路西)	勤德里(開北)永興路坐南朝北 (宋公園路西)	匯德里(美租界)兆豐路坐西朝 東(東百老匯路南)

十三畫

圓園路(英租界)北至蘇州路 南至仁記路	愚園路(新租界)西至白利南路 東至赫德路	父路 西至亞爾培路	慎義坊(開北)大統路坐東朝西 (永興路南)
場水橋(城內)即塔水橋 西唐 家街中唐家街接連處	愚齋里(新租界)靜安寺路坐北 朝南(斜橋總會對過)	愛聖坊(城內)硝皮街街坐東朝 西(梧桐街北)	慎裕里(南市)中華路坐東朝西 (小南門北)
塔水橋(城內)即場水橋	愛仁里(法新租界)福陞路坐南 朝北(古拔路西)	愷安里(美租界)靶子路坐南朝 北(乍浦路東)	慎福里(開北)福生路坐東朝西 (北河南路東)
塘山里(美租界)塘山路坐南朝 北(丹山路西)	愛文義路(新租界)西至極司非 而路 東至西藏路	愷自邇路(法租界)西接愛多亞 路 東至八仙橋即敏德尼隆 路	慎德里(新租界)白克路坐南朝 北(派克路西)
塘山路(美租界)東至洪慈巷 西至新記浜路	愛文義路橋(新租界)俗名水門 汀橋 愛文義路西段大通路 口	愷樂里(開北)東通福生路 西 通觀家宅路(靶子路北)	慎德里(美租界)北通塘山路 南通東西華德路 東通小路 (公平路東)
奧禮和路(法租界)東至敏德尼 陸路 西至茄勒路	愛而近路(美租界)東至北河南 路 西至北浙江路	愷安里(新租界)勞動生路坐南 朝北(膠州路西)	慎德里(城內)丹鳳樓街坐東朝 西(福佑路北)
嵩山路(法租界)即嵩羅路 南 至白爾路 北至愛多亞路	愛而考克路(美租界)南至華德 路 北至岳州路	愷吉里(美租界)文監師路北橫 路坐東朝西(錢莊會館西)	慎德里(城內)中石皮街坐東朝 西(北石皮街南)
廉泉坊(美租界)兆豐路坐東朝 西(塘山路南)	愛多亞路(英法交界)俗名洋涇 浜 西接福陞路 東至黃浦 灘	愷思里(開北)川公路坐南朝北 (永慶里內)	慎德里(南市)糖坊北街坐南朝 北(糖坊街西)
廉益里(新租界)大通路坐西朝 東(愛文義路北)	愛來格路(法租界)西至維爾蒙 路 東至八仙橋街	愷修里(南市)董家渡路坐南朝 北(南區街東)	慎德里(開北)新民路坐北朝南 (華盛路東)
廉益里(城內)舊倉路坐西朝東 (白衣街東)	愛珠里(新租界)戈登路坐南朝 北(勞動生路南)	愷康里(南市)中華路坐東朝西 (大碼頭路北)	慎德里(美租界)東西華德路
廉溪坊(英租界)廣西路坐東朝 西(廣東路北)	愛多慶陵路(法租界)東至金神 廟		
樂康街(南市)北至雲陽街 東 至牌樓街(王家嘴角東)			

<p>(塘山路角) 慎德坊(城內)廟前路坐北朝南 (侯家浜路東) 慎興里(法租界)即永興里得興里又名宋家街 南通法華民國路 西通紫來街 慎興里(法新租界)貝勒路坐西朝東(徐家匯路北) 慎興里(法租界)康佛路坐南朝北(菜市路東) 慎餘里(新租界)龍門路坐北朝南 慎餘里(新租界)麥根路(玉佛寺對面) 慎餘里(南市)東通定福街 西通牌樓街 慎餘里(城內)東通拱宸橋路 西通民國路 慎餘里(美租界)南通延吉里後 北通東唐家街(北浙江路東) 慎餘里(南市)彭家方場坐東朝西(賴義碼頭西)</p>	<p>慎餘南里(美租界)南通北蘇州路 北通延吉里後(北浙江路東) 敬一里(城內)蘆家灣路坐東朝西(福佑路北) 敬三里(城內)安仁路坐北朝南(安仁路西) 敬三里(城內)安仁路坐西朝東(安平街南) 敬止里(美租界)塘山路坐南朝北(愛而考克路西) 敬止里(閩北)寶源路坐南朝北(寶源路西) 敬安里(南市)南通王家碼頭 北通竹行碼頭(花衣街西) 敬安里(南市)三泰碼頭坐南朝北(外馬路西) 敬安坊(南市)三泰碼頭坐西朝東(寶馬路南) 敬和里(美租界)西通新記浜路 北通東有恆路(東漢壁禮路北) 敬和里(閩北)川公路坐西朝東</p>	<p>(廣東街路北) 敬和里(閩北)虬江路坐東朝西(滄源鐵路西) 敬修里(西區)迎勳路坐西朝東(南馬路北) 敬修里(南市)陳家橋街坐南朝北(沈家花園路東) 敬勝里(英租界)北海路坐南朝北(西藏路東) 敬善里(閩北)橫濱路坐東朝西(江灣路北) 敬盛里(美租界)愛而近路坐南朝北(北山西路東) 敬慎里(美租界)靶子路坐南朝北(吳淞路西) 敬業學堂街(城內)即敬業路南至老學前街 北至聚奎街 敬業路(城內)即敬業學堂街 敬業里(西區)製造局路坐東朝西(斜橋南) 敬業里(閩北)恆豐路坐西朝東(共和路南) 敬德里(閩北)恆豐路坐東朝西</p>	<p>(共和路南) 敬餘里(南市)滬軍營路坐南朝北(車站前路東) 新三畏里(閩北)南通滿洲路之西橫路 東通三畏里 新大橋(中新交界)恆豐路南 麥根路北 新大沽路(新租界)東至南成都路 西至同孚路 新大橋路(閩北)即恆豐路南 至新大橋 北至開北水電廠 新大碼頭(南市)即求新路 外馬路(豐記碼頭北 三泰碼頭南) 新五福里(法租界)東通敏體尼薩路 北通皮少耐路 新仁里(南市)荷花池坐北朝南(王家嘴角) 新仁慶里(英租界)東通雲南路 南通寧波路 北通牛莊路 新升里(城內)南通東黃家街 北通俞家街(永興橋南街西) 新太平街(南市)南通鹽碼頭</p>
---	---	---	--

<p>北通老太平街 東通裏馬路 新水橋(西鄉)徐家匯路南 新北大街(城內)即障川路 南至福佑路 北至民國路 新北門老街(城內)北至新北門 南至穿心路 新北門直街(城內)即障川路北至新北門 南至福佑路 新北門東城根(城內)即障川橫路 東至安仁路 西至新北門直街 新北門(中法交界)民國路(障川路口) 新民坊(閩北)北通新民路 南通順徵路(新疆路北) 新民里(法租界)北通愛多亞路 西通白爾部路 南通蒲石路 新民里(閩北)新民路坐北朝南(大統路東) 新民路(閩北)東至界路 西至華盛路 新民街(英租界)即大興里</p>	<p>南通福州路 西通大興里(廣西路東) 新永安街(法租界)西至天主堂街 東至黃浦灘 新永吉里(美租界)西華德路 新交通路(閩北)東至大統路 西至彭浦 新吉慶(法租界)八仙橋街坐東朝西(公館馬路南) 新同昌里(新租界)山海關路坐南朝北(卡德路東) 新安里(新租界)新開路坐北朝南(西藏路西) 新安里(新租界)派克路坐西朝東(愛文義路北) 新安里(新租界)板榔路坐北朝南(小沙渡路口) 新安里(新租界)愚園路坐南朝北 新安里(法新租界)金神父路坐東朝西(環龍路北) 新安里(閩北)吳淞路西橫路內(靶子路北)</p>	<p>新有慶里(法租界)南通寧興街 北通愛多亞路 東通有慶里(敏體尼薩路西) 新老北門城根(城內)東至新北門直街 西至老北門直街 新垃圾橋(英美交界)北西藏路南 西藏路北 新昌里(英租界)福建路西之橫街內坐西朝東即峻德里之外段(寧波路北) 新昌里(美租界)天潼路之新興里內(北四川路東) 新昌里(南市)定福街坐東朝西 新明里(美租界)近勝路坐西朝東(平涼路北) 新明里(閩北)新民路坐北朝南(大統路東) 新珍里(新租界)白克路坐北朝南(卡德路口) 新茂里(美租界)塘山路坐東朝西(亞德路南) 新茂里(美租界)西安路坐北朝南(亞德路東)</p>	<p>新茂里(美租界)新記浜路坐北朝南(元芳路西) 新虹橋(美租界)即電燈廠橋 狄思威路西 斐倫路東 新唐家街(美租界)南通北蘇州路 北通七浦路(北福建路西) 新泰里(南市)即新泰街 西通外鹹瓜街 東通楊家渡街(大碼頭街北) 新泰里(閩北)止園路坐東朝西(香山路北) 新涇鎮(西鄉)即北新涇鎮 白利南路西盡頭(錢王渡西) 新涇港(西鄉)北通蘇州河(新涇鎮相近) 新記浜路(美租界)南至東西華德路 北至東鴨綠路 新馬路(新租界)即愛文義路派克路白克路之俗稱 新馬路(南市)即盤盤路又名雙道園 東至高昌廟路 西至西柵</p>
---	--	---	--

新馬路(開北)東至虬江路 西至鐵路	北通揚州路 (華盛路北)	新街(南市)東至會館街 西至會館後街	南朝北
新馬德里(新租界)北通大沽路 南通愛多亞路 西通馬靈路	新康里(美租界)東通密勒路 南通閔行路	新街(城內)南通彩衣路 北通署前路	新裕里(新租界)西藏路坐西朝東 愛多亞路口
新馬樂里(新租界)西通重慶路 北通馬樂里(愛多亞路北)	新康里(法租界)火輪磨坊街坐西朝東 公館馬路(南)	新開河(法租界)東至黃浦灘 西至法華民國路	新獅子街(城內)南通馬街 北通梨園路
新馬立師(新租界)即孟納拉路 長浜路一帶之俗稱	新康里東街(新租界)南通新開路 西通大通路	新陽里(開北)大統路坐西朝東 (永興路南)	新開路(新租界)西至膠州路 東至西藏路即北泥城橋
新高陽里(法租界)公館馬路坐南朝北 (八仙橋東)	新康里西街(新租界)南通新開路 東通大通路	新華坊(開北)烏鎮路坐東朝西 (庫倫路北)	新開橋(中新交界)新開橋路北 大統路南
新康路(英租界)西通江西路 東通四川路 南通南京路	新康里南街(新租界)新開路坐北朝南	新華里(新租界)同孚路坐西朝東	新開橋路(新租界)南至新開路 北至新開橋
新康里(新租界)居仁里舊址 南通靜安寺路 北通白克路 (派克路東)	新善慶里(法租界)巨額達路 北通善慶里	新華里(開北)交通路坐北朝南 (大統路西)	至新開橋 北至太陽廟
新康里(新租界)淡水路坐西朝東 (孟納拉路南)	新清和坊(英租界)西通浙江路 北通福州路	新新街(南市)即洪昇街 東至老白渡橫街 西至如意街 (大東門街南 洪生碼頭相近)	新開老街(新租界)東至新開橋 路 西至成都路德清里(新開橋南境)
新康里(美租界)愛而近路坐南朝北 (北河南路西)	新盛里(新租界)怡韻路坐南朝北	新新里(法租界)盧家灣(金神父路南)	新靶子路(中美交界)即靶子路 轉角向北北四川路之俗稱
新康里(美租界)武昌路坐南朝北 (北四川路東)	新盛里(南市)陳家橋坐南朝北 (裏馬路東 滬軍營南)	新新里(西區)西門外林蔭路坐西朝東 安蘭路西	新嘉里(開北)南至虬江路 北至邢家宅路
坐西朝東(天通菴北)	西接紫霞路	新餘里(開北)虬江路坐西朝東 (北四川路西)	新福里(法租界)茄勒路坐西朝東 (白爾路北)
新餘里(南市)陳家橋橫街坐西朝東 (滬軍營路南)	新碼頭街(南市)即新碼頭 新碼頭橫街(南市)北至新碼頭 南至生義街	新龍山里(城內)觀音閣街坐西朝東 (楊家柵街東)	新綸里(開北)橫浜路即顧家灣
新廣東街(西)西至製造局 門 東至營盤街	新橋(中法交界)新橋路北 徐家匯路南	新豐里(城內)夢花樓路坐北朝南 (學宮東街口)	
新德里(開北)川公路坐北朝南 (北四川路北)	新橋(南市)機廠街南 白藻路北	新寶興里(開北)東通寶興路 南通寶源路 北通寶興里總街	
新慶里(美租界)北通文監師路 南通新興里(北四川路東)	新橋路(西)南至龍華路 北至斜徐路	新慶園街(開北)西通新開橋路 東通老老街	
新慶福里(新租界)宜昌路坐南朝北 (戈登路東)	新橋街(法租界)北至愛多亞路 東新橋 南至法華民國路 寧波路口	新體育路(開北)公園靶子場後 江灣路北	
新慶餘里(英租界)北京路坐北朝南	新橋街(西區)南至龍華路 北至斜徐路	新鑫里(新租界)大通路坐西朝東	
新樂里(新租界)成都路坐西朝東 (威海衛路南)	新興里(美租界)南通武昌路 北通文監師路 西通新慶里	會文路(開北)北至柳營路 南至滬寧鐵路	
新樂里(法租界)南通麋鹿路 西通敏體尼薩路	新興里(法租界)北通公館馬路 東通鄭家木橋街	會多里(法租界)維爾蒙路坐東朝西 (震飛路口)	
新碼頭(南市)即新碼頭街 西至豆市街與紫霞路接 東至外馬路	新興里(城內)紅欄杆路坐北朝南 (摸奶街對面)	會香里(英租界)今改會樂里	
新碼頭街(南市)東至外馬路	新餘里(新租界)梅白格路坐西朝東 (愛文義路北)		

會樂里(英租界)舊名會香里 西通西藏路 東通雲南路 北通漢口路	會樂里(英租界)東通雲南路 西通西藏路 南通福州路即胡家宅 北通老會樂里	會樂里總街(英租界)福州路坐北朝南 (雲南路西)	會館街(法租界)東通黃浦灘 西通洋行街(丹山路南)	會館街(南市)西至外鹹瓜街 東至外馬路(集水街南)	會館街(南市)南至多稼路 北至蘆蓆街	會館後街(南市)北至蘆蓆街 南至薛家浜路(奇龍橋東)	會館橫街(南市)南至會館街 北至行仁街	會館碼頭(南市)東至外馬路 西至會館街	椿桂里(新租界)舊園街坐東朝西 (派克路西)	椿源里(開北)中山路坐南朝北
---------------------------------------	--	-----------------------------	------------------------------	------------------------------	--------------------	-------------------------------	------------------------	------------------------	---------------------------	----------------

(大統路西)
 椿萱里(城內)梨園路坐南朝北
 (梨園公所對面)
 椿壽里(新租界)新開路坐南朝北
 楊市街(美租界)楊樹浦路坐北朝東(闕路西)
 楊家宅(法新租界)貝祿鑾路西
 飛飛路
 楊家柵街(城內)南至福佑路
 北至承吉里 東至觀音閣街
 西至安仁街(東園門街東)
 楊家渡街(南市)東至外馬路
 西至外鹹瓜街
 楊家渡橫街(南市)南至大碼頭街
 北至鹽碼頭
 淨土路 北至西倉路
 楊家橋(南)交通西路底
 楊家荒場(城內)西通安仁路
 東通小路
 楊家浜路(南)南至狄思威路
 東至天同路

楊家渡街(南市)東至外馬路
 西至外鹹瓜街
 楊家渡橫街(南市)北至鹽碼頭街
 與鹽碼頭橫街接 南至大碼頭路
 楊樹街(法租界)民國路坐北朝南
 (新北門外大街東)
 楊樹浦(美租界)即提籃橋以東之統稱
 楊樹浦路(美租界)東至黎平路
 西至茂海路
 楊樹浦橋(美租界)楊樹浦路中(闕路口)
 植祥里(南)海昌路坐東朝西
 (大統路西 新民路北)
 榆林里(美租界)北通榆林路
 南通平涼路(麥克利克路東)
 榆林路(美租界)西至麥克利克路
 東至福朋路(楊樹浦路北)
 業盛里(西區)江陰街坐北朝南
 (大興街東)
 業盛里(南市)西通豆市街 東

通裏馬路
 業華里(美租界)南通西安路
 北通東漢壁禮路(新記浜路西)
 業新里(南市)董家渡大街坐南朝北(南區街西)
 業廣里(美租界)南通塘山路
 西通舟山路
 業廣路(美租界)東漢壁禮路之北橫路
 業興里(南市)南通裏馬路 北通順義碼頭街(商船會館碼頭北)
 極司非而路(華新交界)東至靜安寺路 西至梵王渡
 源吉里(美租界)新記浜路坐北朝南(元芳路西)
 源吉里(美租界)東唐家街北橫路坐西朝東(北浙江路東)
 北蘇州路北)
 源安里(美租界)東通閔行路
 西通武昌路(西華德路南)
 源坊街(美租界)元芳路坐西朝

東(源昌路東 東百老匯路北)
 源來里(西區)肇周路坐西朝東(南羊尾橋南)
 源和街(美租界)元芳路坐東朝西(東西華德路南)
 源昌路(美租界)南至東百老匯路 北至東西華德路
 源昌里(美租界)甘肅路坐西朝東(北蘇州路北 阿拉白司脫路南)
 源昌里(美租界)東通源昌路
 北通麥克脫路
 源昌里(美租界)東有恆路坐北朝南(兆豐路東)
 源昌里(美租界)北通麥克脫路
 西通源昌路
 源昌里(南)國慶路坐北朝南(北西藏路西)
 源昌東里(英租界)廈門路坐北朝南(浙江路西)
 源昌南里(英租界)江西路坐北朝南
 源昌南里(愛多亞路)即三洋涇橋

北塊
 源昌西新里(南)國慶路坐北朝南(北西藏路西)
 源長里(南市)中華路坐東朝西(大東門外)
 源長巷(法租界)藍維鐵路坐西朝東(萬生橋路南)
 源茂里(美租界)東通北浙江路
 西通阿拉白司脫路(老拉拔橋北)
 源茂里(南)天同路坐北朝南
 (狄思威路東)
 源泰里(英租界)東通山東路
 西通西上橋
 源泰里(城內)福田庵路坐西朝東(方浜路北)
 源泰里(南)寶山路坐東朝西
 (滬滬鐵路旁)
 源蓬里(城內)陸家宅坐北朝南
 (四牌樓街東)
 源康里(美租界)武昌路坐北朝南
 (南吳淞路西)
 源新街(美租界)北蘇州路坐北

朝南(北四川路西 北江西路東)
 源源里(南)天通巷路坐北朝南(寶興路南)
 源源里(南)永興路坐北朝南(民德路西)
 源源里(西區)方斜路坐西朝東(白雲觀南)
 源源里(西區)方斜路坐東朝西(白雲觀南)
 源源里(英租界)南通天津路
 北通寧波路(江西路西)
 源源里(南)王家宅坐南朝北
 (北江路西 會館路南)
 源源里(南)克明路坐南朝北
 (北四川路西)
 源餘里(美租界)通州路坐東朝西(海勒路北)
 源益里(新租界)戈登路坐東朝西(小沙渡相近)
 源益東里(新租界)澳門路坐南朝北(東京路東)
 源溪里(南)中山路坐南朝北

(寶通路東)
 滄州路(新租界)靜安寺路滄洲別墅後
 滋德里(南)天通巷路坐北朝南(寶通路東)
 煤炭街(英租界)南至北京路
 北至蘇州河
 宣明里(南)北通那家橋路
 南通北江路(廣東街路西)
 瑞安坊(城內)談家街坐北朝南(巡道街東)
 瑞安里(新租界)梅白格路坐西朝東(新開路北)
 瑞安里(法租界)藍維鐵路坐東朝西(南區街西)
 瑞芝里(新租界)麥特赫司脫路
 坐東朝西
 瑞芳里(西區)現改三德里
 瑞昌里(美租界)北通東西華德路 西通亞德路
 瑞昌里(美租界)亞德路坐東朝西(東西華德路南)
 瑞金路(美租界)南至東鴨綠路

北至梧州路
 瑞康里(英租界)北通廈門路
 南通北京路(貴州路西)
 瑞康里(法租界)自通路坐北朝南(羅羅路西)
 瑞康里(法租界)八仙橋街坐西朝東(公館馬路南)
 瑞康里(法新租界)西門路坐南朝北(貝勒路東)
 瑞康南里(美租界)西通狄思威路 北通東嘉興路 東通哈爾濱路 南通墨克登路
 瑞康北里(美租界)南通東嘉興路 東通哈爾濱路 西通狄思威路
 瑞清里(法新租界)西門路橫路
 內坐西朝東(貝勒路東)
 瑞清里(法租界)愛來格路坐南朝北(坎山路口)
 瑞祥里(城內)方浜路即梨園路
 坐南朝北(九畝路西)
 瑞華坊(城內)南通肇嘉路 北通浴堂街(三牌樓東)

瑞源里(美租界)北福建路坐東朝西(七浦路南)	瑞德里(城內)冬青園路坐南朝北(中華路東)	瑞新里(城內)巡道街坐東朝西(火神廟街南)	瑞福里(法租界)西通自來火行西街 東通自來火行東街(公館馬路北)	瑞福里(城內)俄鳳街坐西朝東(冬青園路南)	瑞福里(閩北)寶通路坐南朝北(寶山路西)	瑞福里(美租界)北通倍開爾路 西通大連灣路	瑞福里(美租界)大連灣路坐東朝西(楊樹浦路北)	瑞德里(新租界)大通路坐西朝東(愛文義路北)	瑞德里(美租界)北福建路坐東朝西(七浦路南)	瑞德里(法租界)寧興街坐北朝南(坂山路東)	瑞德里(城內)花草浜街坐南朝北	瑞德里(城內)北通障川路南	通隆街(潘家路西)	瑞德里(西區)典當街坐北朝南(西林庵路東)	瑞德里(閩北)慶慶路坐北朝南(恒豐路東)	瑞慶里(美租界)東西華德路坐北朝南(兆豐路西)	瑞慶里(法租界)敏體尼蔭路坐東朝西(八仙橋南)	瑞慶里(城內)金家坊坐南朝北(磚灰公所西)	瑞樂里(閩北)邢家橋路坐南朝北(廣東街西)	瑞樂里(閩北)北通邢家橋路南通虹江路(廣東街路西)	瑞興里(英租界)北無錫路坐北朝南	瑞興里(英租界)北無錫路坐南朝北	瑞興里(新租界)威海衛路坐南朝北(同孚路西)	瑞興里(新租界)愛文義路坐北朝南(卡德路相近)	瑞興里(南市)西通中華路 東通瑞基橋街	瑞興里(南市)東中華路坐東朝西(大東門外)	瑞興里(城內)蘆家灣街坐西朝東(安平街南 福佑路北)	瑞興坊(英租界)北無錫路(山西路西)	瑞臨里(英租界)今改鳴盛里	瑞豐碼頭(南市)外馬路	瑞齡里(法租界)敏體尼蔭路坐西朝東(興禮和路北)	瑞齡里(新租界)山海關路坐北朝南(大通路西)	後花園(英租界)即小花園 東通廣西路 北通小花園(漢口路南)	筵陵里(美租界)華德路坐南朝北(茂海路北)	篔作街(南市)東通篔作街 西通高巷頭(小九華橫街北)	經家宅(新租界)即愛文義路晉福里	經益里(法新租界)白來尼家馬浜路坐西朝東(望志路北)	經傳里(美租界)北山西路吉慶里內(界路南)	經遠里(新租界)北通新開路 西通大通路	經德坊(西區)黃家關路坐東朝西(大吉路南)	經緯里(美租界)梧州路坐東朝西(胡家木橋南)	經緯里(美租界)公平路坐西朝東(岳州路南)	經緯里(城內)洵沙場坐西朝東(南石皮街北)	羣玉坊(英租界)舊名德大里 東通雲南路 西通西藏路 南通廣東路 北通福州路	羣益坊(英租界)寧波路坐北朝南(福建路西)	羣益坊(南市)中華路坐西朝東
------------------------	-----------------------	-----------------------	----------------------------------	-----------------------	----------------------	-----------------------	-------------------------	------------------------	------------------------	-----------------------	-----------------	---------------	-----------	-----------------------	----------------------	-------------------------	-------------------------	-----------------------	-----------------------	---------------------------	------------------	------------------	------------------------	-------------------------	---------------------	-----------------------	----------------------------	--------------------	---------------	-------------	--------------------------	------------------------	--------------------------------	-----------------------	----------------------------	------------------	----------------------------	-----------------------	---------------------	-----------------------	------------------------	-----------------------	-----------------------	---------------------------------------	-----------------------	----------------

(羣學會問壁)	羣壽里(新租界)白克路坐南朝北(北河路東)	羣賢里(美租界)東鳴綠路坐南朝北(愛而考克路西)	羣賢坊(閩北)會文路坐西朝東(虬江路北)	義成新里(新租界)西藏路坐西朝東	義和里(法租界)敏體尼蔭路坐西朝東(白爾路口)	義和里(法租界)貝勒路坐東朝西(霞飛路北)	義和坊(法新租界)辣斐德路坐南朝北(貝勒路東)	義品里(閩北)北通寶山路 南通虬江路	義品里(南區)寶山路坐南朝北(虬江路北)	義持坊(城內)曹家橋路坐西朝東(嘉嘉路南)	義衡(西區)東通方斜路 西通肇周路	義業里(法新租界)茄勒路坐西朝東(喇格納路南)	義源里(閩北)吟桂路坐西朝東(東橫浜路北)	義德里(美租界)楊樹浦路北坐西朝東(騰越路對面)	義興里(美租界)通州路坐東朝西(海勒路北)	義興里(閩北)交通路坐東朝西(海勒路北)	義豐里(美租界)吳淞路坐南朝北(崑山路對面橫路)	聖母院路(法新租界)北至福照路 南至霞飛路	聖芳里(南市)高巷頭坐東朝西(沙場街南)	聖賢橋(南市)東至董家渡路 西至南倉街(水神閣東)	聖賢橋街(南市)東至南區街 西至南倉街	萬生里(西區)西通方斜路 東通安瀾路	萬生橋(西區)方斜路中 萬生橋路口(肇周路相近)	萬生橋路(西區)東至方斜路西至肇周路	萬安里(英租界)北京路坐北朝南(山東路即觀音閣碼頭東)	萬安里(城內)晏海路坐東朝西(大境路北)	萬安里(閩北)寶通路坐北朝南(天通巷路東)	萬安街(城內)東至長生街 西至晏海路	萬竹路(城內)即萬竹街 東至九畝路 西至民國路(拱宸路南)	萬竹街(城內)即萬竹路	萬和里(西區)方斜路西之橫街內(萬生橋南)	萬信里(法租界)喇格納路五福里底(維爾蒙路口)	萬茂里(美租界)北福建路坐西朝東(東唐家街口)	萬茂里(美租界)東通北福建路 西通新唐家街(東唐家街)	萬祥里(美租界)愛而近路坐南朝北(北山西路西)	萬陽街(美租界)北通天潼路 東通吳淞路	萬裕街(南市)北至萬裕碼頭 南至董家渡路 北至王家碼頭	萬裕後街(南市)北至王家碼頭 南至萬裕碼頭	萬裕碼頭(南市)東至外馬路 西至萬裕街	萬寧橋(南市)南倉橋南 草鞋灣大街北	萬增里(閩北)太平橋路坐北朝南	萬福橋(閩北)柳營路(裴家橋東)	萬聚碼頭(南市)東至外馬路 西至豆市街(毛家街南)	萬聚後街(南市)豆市街坐東朝西(裏馬路西 敦仁里北)	萬慶里(美租界)今改日新里
---------	-----------------------	--------------------------	----------------------	------------------	-------------------------	-----------------------	-------------------------	--------------------	----------------------	-----------------------	-------------------	-------------------------	-----------------------	--------------------------	-----------------------	----------------------	--------------------------	-----------------------	----------------------	---------------------------	---------------------	--------------------	--------------------------	--------------------	-----------------------------	----------------------	-----------------------	--------------------	-------------------------------	-------------	-----------------------	-------------------------	-------------------------	-----------------------------	-------------------------	---------------------	-----------------------------	-----------------------	---------------------	--------------------	-----------------	------------------	---------------------------	----------------------------	---------------

萬興里(南市)裏馬路坐西朝東
 (大王廟街南)
 萬興里(閘北)寶山路坐西朝東
 (寶昌路南)
 萬興坊(美租界)塘山路坐南朝北
 (丹山路東)
 萬興坊(美租界)新記浜路坐西朝東(東鴨綠路南)
 萬興坊(美租界)楊樹浦路坐北朝南(三新紗廠對面)
 萬豫碼頭(南市)東至外馬路
 西至老磅皮街
 萬鑫里(閘北)漢中路坐南朝北
 (恆豐路東)
 豐壽坊(南市)九華路坐北朝南
 (中華路東)
 豐壽里(城內)評修路坐南朝北
 (莊家橋路西)
 落磨坊街(南市)高巷頭坐東朝西(農作街西)
 葆大碼頭(南市)即保泰碼頭
 外馬路
 葆仁里(法租界)霞飛路坐南朝北

北(金神父路口)
 葆昌里(美租界)保定路坐西朝東(昆明路南)
 葆青坊(美租界)北通七浦路
 南通唐家街(北山西路西)
 葆隆坊(城內)懷真路坐東朝西
 (拱辰路南)
 葉家街(南市)東至薛家浜路
 西至南倉街
 萬倉街(城內)北至民國路
 南至穿心路
 萬家橋(城內)即廟前路
 小東門大街南
 花草浜北
 萬羅路(法租界)即嵩山路
 南至白爾路
 北至愛多亞路
 葡葡街(城內)舊縣署後
 董家渡(南市)外馬路董家渡路口
 董家渡路(南市)東至外馬路董家渡碼頭
 西至聖賢橋街
 董家渡橫街(南市)南至董家渡路
 北至萬裕碼頭街
 真十六鋪橋(中法交界)裏馬路

北 集水街東(十六鋪橋北
 塊 法國東捕房南)
 晝日暉橋(西鄉)斜徐路(日暉
 港路西)
 裏毛家街(南市)大東門外
 裏生義街(南市)東至外生義街
 西至王家嘴角
 裏白渡橋(英美交界)北蘇州路
 南 蘇州路北(四川路北)
 裏洞庭山街(南市)東至裏馬路
 西至豆市街
 裏施家街(南市)東至外施家街
 西至王家嘴角
 裏虹口(美租界)即北蘇州路以
 北斐倫路西之俗稱
 裏虹橋(美租界)狄思威路西
 斐倫路東(漢璧禮路東)
 裏倉橋(南市)裏倉橋街南
 小南門大街北
 裏倉橋街(南市)北至小九華橫
 街 南至裏倉橋
 裏耶家橋(南市)東至耶家橋
 西至農作街

裏馬路(南市)俗稱老馬路
 東
 北至十六鋪 西南至滙軍營
 裏薛家浜橋(南市)裏馬路(醫
 園街北 海神廟南)
 裏關橋(南市)裏馬路中段
 老白渡南
 裏瀾渡橋(英美交界)即裏白渡
 橋又名四川路橋
 裏鹹瓜街(南市)南至大碼頭路
 即大東門大街 北至集水街
 裕安里(美租界)北蘇州路坐北
 朝南(北浙江路東)
 裕安里(法租界)李梅路坐西朝
 東(霞飛路北)
 裕成里(城內)傅家街坐西朝東
 (縣西街北)
 裕昌里(法新租界)菜市路坐東
 朝西(康梯路北)
 裕昌里(城內)紫華路坐北朝南
 (巨華路南)
 裕昌里(南市)徽寧路坐北朝南
 (車站後路西)
 裕厚里(城內)學宮東街坐西朝

東
 裕泰里(新租界)西通孟納拉路
 高陞里 東通大沽路小菜場
 裕泰里(法租界)白爾路太平橋
 西
 裕康里(美租界)歐嘉路坐南朝
 北(海勒路西)
 裕康里(南市)糖坊街坐西朝東
 (中華路南)
 裕康里(閘北)邢家宅路坐西朝
 東(興加路北)
 裕清里(閘北)泰古路坐北朝南
 (烏鎮路西)
 裕通路(閘北)東至恆豐路
 西至長安路
 裕盛里(新租界)南成都路坐西
 朝東(福照路北)
 裕惠里(閘北)天通菴路坐北朝
 南(寶興路西)
 裕華里(閘北)北通天寶路
 東
 通物華路
 裕新里(美租界)狄思威路坐東
 朝西(歐嘉路角)

裕源里(閘北)新嘉路坐西朝東
 (邢家宅路南)
 裕壽里(閘北)新民路坐北朝南
 (滿洲路東)
 裕祿里(南市)海潮寺南街坐東
 朝西(滬軍營北)
 裕福里(法租界)一名鴻富里
 東通敏體尼蔭路 西通安納
 金路 南通白爾路
 裕福里(法租界)愷自邇路坐南
 朝北(維爾蒙路東)
 裕福里(閘北)南梅園路口(共
 和路總局對面)
 裕福里(南市)海潮寺南街坐東
 朝西(滬軍營北)
 裕德里(英租界)原名仁壽里
 東通廣西路 西通雲南路
 裕德里(西區)羊尾橋路坐北朝
 南(肇周路西)
 裕德里(南市)徽寧路坐北朝南
 (製造局路東)
 裕德里(南市)天主堂街坐東朝
 西(天主堂街橫頭馬路橋南)

裕德里(城內)長生庵街坐西朝
 東(穿心路南)
 裕德里(城內)蓬萊路坐南朝北
 (上海縣署對面)
 裕德里(城內)東唐家街坐南朝
 北(魚行路東 中大夫坊西)
 裕慶坊(法租界)北新街坐東朝
 西(公館馬路南)
 裕慶里(南市)機廠街坐北朝南
 (求新廠相近)
 裕慶里(新租界)新開路坐東朝
 西(橋園街相近)
 裕積里(美租界)閔行路坐東朝
 西(西華德路南)
 裕積里(美租界)瑪禮遜路坐北
 朝南(密勒路西)
 裕興里(西區)西門外方斜路坐
 西朝東(萬生橋北)
 裕興里(閘北)鴻興路坐西朝東
 (中華新路南)
 裕興大街(法租界)俗名一枝春
 街 西至洋行街 東至黃浦

裕興小街(法租界)南至小東門
 大街 北至裕興大街(十六
 鋪橋西)
 裕鑫里(美租界)海寧路坐北朝
 南(北浙江路西)
 裘家街(南市)東至大水橋 西
 至南倉街(小南門大街南)
 資富里(新租界)孟納拉路坐北
 朝南(淡水路口)
 賈爾業愛路(法新租界)東至寶
 建路 西至巨福路
 跨龍門(南市)即大南門
 跨龍路(城內)即大南門街 南
 至徽寧路 北至中華路
 戰華里(西區)中華路坐北朝南
 (尚文路南)
 戰福里(英租界)北海路坐北朝
 南(福建路西)
 戰福里(美租界)鄂脫街坐北朝
 南(兆豐路東 鄧脫路西)
 戰福里(閘北)胡家橋路坐東朝
 西(梧州路北)

<p>載德里(新租界)梅白格路三德里內坐北朝南 辣斐德路(法新租界)即羊尾橋路 西至寶建路 東至藍維龍路 逸民里(新租界)白克路坐北朝南(成都路東) 運亨里(南市)西鈞玉街即羊腸街坐西朝東(復善堂街北) 運濟里(英租界)北京路財神街坐東朝西(北京路南) 道前街(城內)東至中華路 北至肇嘉路 南至喬家浜 道達里(新租界)東通梅白格路 南通愛文義路 道德里(法租界)東通貝勒路 北通豐自灘路 道德里(法新租界)辣斐德路坐北朝南(安納金路東) 道隸北街(城內)南至道隸南街 北至火神廟街 道隸南街(城內)北至道隸北街 南至永興橋</p>	<p>達布街(城內)北至民國路 東至觀音閣街 西至保安路 達昌里(南市)東至南碼頭 西至外馬路(湯繼街口) 達豐里(法新租界)福煦路坐南朝北(聖母院路口) 達豐里(法租界)環龍路坐北朝南(金神父路東) 鉅興里(法新租界)東通貝勒路 北通巨額達路 雍安坊(法租界)東通平濟路 西通三星坊(白爾路北) 雍和里(南市)王家碼頭坐西朝東(花衣街東 竹行街南) 雍樂里(西鄉)製造局路坐東朝西(龍華路西) 電燈廠橋(美租界)即新虹橋 狄思威路西 靖綏里(美租界)楊樹浦路坐北朝南(小榮場口) 靖遠街(英租界)南通愛多亞路 北通廣東路即寶善街(福建路東)</p>	<p>靖遠街(美租界)北至百老匯路 南至黃浦路 靖遠西里(英租界)南通愛多亞路 西通滿庭芳(福建路東) 靖遠南里(美租界)東通南潯路 西通閩行路 北通百老匯路 靶子路(美租界)東至斐倫路 西至北河南路 頌德里(開北)恆豐路坐東朝西(共和路南) 飯店街堂(英租界)即佛陀街 北至南京路 南至九江路(山東路西) 鼎元里(開北)南通虬江路 東通公興路 北通公興路西橫路(寶山路西) 鼎平里(法租界)南通愛來格路 西通坎山路 鼎安里(城內)靈笠街坐南朝北(靈雲街東) 鼎吉里(法租界)霞飛路坐北朝南(維爾蒙路東)</p>	<p>鼎吉里(法租界)南通霞飛路 北通豐自灘路(坎山路西) 鼎成里(西區)北通萬生橋支路 南通典當街 鼎和里(美租界)南通楊樹浦路 北通平涼路(大連灣路東) 鼎昌里(新租界)新開路坐南朝北(成都路東) 鼎昌里(新租界)成都路坐東朝西(新開路口) 鼎昌里(法租界)喇格納路坐南朝北(安納金路東) 鼎昌里(法租界)八仙橋街坐西朝東(公館馬路北) 鼎臣里(法租界)康佛路坐南朝北(白來尼蒙馬浪路西) 鼎康里(美租界)大連灣路坐西朝東(楊樹浦路北) 鼎康里(法租界)愛來格路坐北朝南(坎山路西) 鼎祥里(法租界)北通奧禮和路 西通茄勒路 鼎甯里(法租界)愛來格路坐南</p>
--	---	---	--

<p>朝北(坎山路口) 鼎順里(開北)止園路坐東朝西(香山路北) 鼎新里(英租界)北通九江路 南通漢口路(山西路西) 鼎新里(法租界)格洛克路坐東朝西(霞飛路北) 鼎新里(城內)翁家街坐西朝東(肇嘉路北) 鼎新里(南市)定福街坐東朝西(王家碼頭南) 鼎新里(南市)北通老太平街 東通太平里橫街(外鹹瓜街東) 鼎新里(南市)南船會館碼頭街坐北朝南(會館街北 裏馬路東及西) 鼎業里(新租界)極司非而路坐南朝北(曹家渡相近) 鼎慶里(法租界)南通霞飛路 北通豐自灘路(葛羅路東) 鼎蔭里(法租界)格洛克路(豐自灘路南 喇格納路北)</p>	<p>鼎興里(南市)花衣街坐西朝東(竹行街南) 鼎興里(南市)外馬路坐北朝南(滬閩南柘路東) 鼎餘里(英租界)原名錦華里 北通北京路 南通芝罘路(浙江路西) 鼎豐里(英租界)西通浙江路 北通漢口路 鼎豐里(城內)西倉路坐東朝西(蓬萊路北) 嘉平里(法新租界)白爾路坐南朝北(平濟路東) 嘉禾里(新租界)赫德路坐西朝東(安南路對過) 嘉祥里(城內)天官牌樓坐東朝西(大生街北) 嘉祥里(城內)石駁岸坐西朝東(東馬橋街南) 嘉達里(南市)裏馬路坐東朝西(施家街南)</p>	<p>嘉德坊(開北)胡家橋路坐東朝西(歐嘉路北) 嘉德里(城內)先棉祠街坐北朝南 嘉德里(美租界)東有恆路坐北朝南(梧州路東) 嘉興里(英租界)即祥和里 天津路北香粉街內坐南朝北(福建路西) 嘉興路(中美交界)東至斐倫路 西至吳淞路 斐倫路東 嘉興路橋(美租界)狄思威路西 圖南里(美租界)北河南路坐西朝東(海寧路北) 壽仁里(美租界)東有恆路坐北朝南(公平路東) 壽仁南里(美租界)東有恆路壽仁里內坐北朝南(公平路東) 壽昌里(新租界)新開路坐南朝北(靈盤路西) 壽昌里(美租界)東有恆路坐北朝南(鄧脫路東)</p>	<p>壽昌里(美租界)兆豐路坐東朝西(塘山路北) 壽昌里(中法交界)法華民國路坐西朝東(華成路南) 壽昌里(南市)中華路坐東朝西(喬家街北) 壽昌里(城內)梅家街坐北朝南(道隸北街西 喬家浜北) 壽昌里(開北)吟桂路坐西朝東(北四川路西) 壽昌里(開北)士慶路坐西朝東(吟桂路南) 壽品里(美租界)北通華德路 東通荆州路 壽星里(美租界)南通楊樹浦路 北通平涼路(大連灣路東) 壽康里(英租界)浙江路坐西朝東(廣東路即寶善街南) 壽康里(英租界)即民康里 南通南京路 東通廣西路 西通貴州路 壽康里(新租界)新開路坐南朝北(成都路東)</p>
---	---	--	---

壽康里(新租界)重慶路之西與隆坊內	壽康里(美租界)文監師路坐南朝北(北浙江路東)	壽康里(法租界)現改同康里	壽康里(法租界)東通夢底安路	西通火輪磨坊街(粵興街北)	壽康里(城內)東通虹橋大街	西通張家街	壽康里(城內)望雲路坐西朝東(蓬萊路北)	壽康里(城內)南通姚家街	北通老學前(老西街)	壽祥里(中法交界)南通樂鹿路	西通方斜路	壽祥里(西區)方斜路坐西朝東(樂鹿路南)	壽彭里(美租界)靶子路坐南朝北(北四川路東 沈家灣西)	壽甯里(美租界)密勒路坐西朝東(漢豐禮路北)	壽橋里(閩北)中華新路坐南朝北(正園路東)	壽橋北里(美租界)東通斐倫路	西通密勒路(有恆路北)	壽橋南里(美租界)東通斐倫路	西通密勒路(有恆路北)	壽源里(閩北)中山路坐西朝東(寶通路南)	壽萱里(新租界)威海衛路坐南朝北(慕爾鳴路東)	壽隆坊(閩北)南通天同路北	通慶楊路	西通天同路北橫路(狄威路東)	壽福里(西區)西門外義街坐北朝南(方斜路西)	壽萱里(城內)西門內靜修路	壽德里(美租界)吳淞路北段坐東朝西(沈家灣相近)	夢花樓路(城內)西至曹家橋路	東至劉公祠街	慈安里(法新租界)西通白來尼	蒙馬浪路	南通辣斐德路	慈佑橋(四鄉)徐家匯鎮南(天主堂前)	慈修路(城內)即慈修庵路	南	慈雲坊(法租界)南通望志路	東通員勒路	慈雲里(法租界)望志路坐北朝南(員勒路西)	慈壽里(法租界)薩坡路坐東朝西(辣斐德路北)	慈壽里(法新租界)徐家匯路坐北朝南(員勒路西)	慈壽里(南市)滬杭火車站前	慈慶里(南市)油車街坐北朝南(悅來街東)	摸奶街(城內)北通紅欄杆路	南通西門大街(孔家街東)	榕江里(閩北)北通共和路南	漢漢中路	榮吉里(英租界)西通山東路即	麥家圈	東通公順里	南通廣東路即寶善街	榮安坊(閩北)胡家橋路坐東朝西(歡喜路北)	榮安里(閩北)物華路坐南朝北(香煙橋東)	榮安里(閩北)永興路坐南朝北(共和新路西)	榮昌里(法租界)維爾蒙路坐東朝西(霞飛路北)	榮昌里(閩北)虹江路坐北朝南(北四川路西)	榮康里(新租界)南成都路坐東朝西	榮康里(新租界)慕爾鳴路坐東朝西(福煦路北)	榮祥里(閩北)永興路坐南朝北(共和新路西)	榮森里(閩北)北通新蘆路	南通蒙古路(滿洲路西)	榮華坊(美租界)七浦路坐南朝北(甘肅路西)	榮華坊(城內)計家街坐北朝南(晏海路東)	榮華里(美租界)海寧路坐南朝北(北浙江路東)	榮華里(美租界)新浜路坐東
-------------------	-------------------------	---------------	----------------	---------------	---------------	-------	----------------------	--------------	------------	----------------	-------	----------------------	-----------------------------	------------------------	-----------------------	----------------	-------------	----------------	-------------	----------------------	-------------------------	---------------	------	----------------	------------------------	---------------	--------------------------	----------------	--------	----------------	------	--------	--------------------	--------------	---	---------------	-------	-----------------------	------------------------	-------------------------	---------------	----------------------	---------------	--------------	---------------	------	----------------	-----	-------	-----------	-----------------------	----------------------	-----------------------	------------------------	-----------------------	------------------	------------------------	-----------------------	--------------	-------------	-----------------------	----------------------	------------------------	---------------

朝西(東西華德路北)	榮華里(法租界)樂鹿路坐北朝南(敏德尼路路東)	榮華里(法租界)維爾蒙路坐西朝東(華格泉路南)	榮華里(法新租界)白來尼蒙馬浪路坐東朝西(康佛路南)	榮華里(城內)九畝路坐西朝東(大境路南)	榮華里(城內)儀鳳街坐東朝西(冬青園路北)	榮華里(閩北)吟桂路坐西朝東(東橫濱路南)	榮陽里(英租界)舊名泰安里	平望街坐東朝西(福州路南)	榮陽里(新租界)東通麥特赫司脫路	北通武定路	榮陽里(新租界)麥特赫司脫路坐西朝東	榮陽里(新租界)愛文義路坐北朝南(戈登路西)	榮陽里(城內)大樹街坐北朝南(通街南)	榮陽里(城內)北石皮街坐北朝南(廣福寺街西)	榮陽里(閩北)南梅園路坐東朝西(共和路南)	榮慎里(新租界)白克路北之橫街坐西朝東(派克路西)	榮業里(美租界)東通吳淞路	北通瑪禮遜路	榮業里(法租界)霞飛路坐北朝南(員勒路西)	榮業里(閩北)會文路坐西朝東(永興路北)	榮壽里(英租界)西通貴州路	北通廈門路	榮壽里(南市)徽寧路坐南朝北	榮壽里(法租界)北通華格泉路	(製造局路東)	榮祿里(法租界)南通華格泉路	南通愷自邇路(李梅路西)	榮祿里(城內)馬姚街街坐西朝東(方浜路北)	榮福里(新租界)愛文義路坐北朝南(戈登路西)	榮福里(閩北)太陽廟路坐北朝南(大統路西)	榮福里(南市)北通萬裕碼頭	西通老確皮街(萬裕街西)	榮慶坊(法租界)霞飛路坐南朝北(坎山路西)	榮慶坊(閩北)天通庵路坐北朝南(寶通路東)	榮慶里(新租界)麥特赫司脫路坐東朝西(新開路北)	榮慶里(西區)極司非而路	榮慶里(美租界)東通北河南路	北通愛而近路	榮慶里(閩北)天通庵路坐東朝西(通閣路南)	榮慶西里(新租界)勞勃生路坐南朝北(膠州路西)	榮樂里(新租界)威海衛路坐南朝北	榮興坊(城內)文廟路坐南朝北(劉公祠街東)	榮興里(美租界)狄思威路坐南朝北(嘉興路橋東)	榮興里(城內)學宮路坐南朝北	榮錦里(美租界)元芳路坐東朝西(東鳴綠路南)	槐蔭里(英租界)北京路財神街坐東朝西	槐蔭里(西區)中華路坐東朝西(肇嘉路南)	毓常北里(閩北)西通烏鎮路	南通新蘆路	毓常北里(閩北)南通蒙古路	東通烏鎮路	北通新蘆路	毓常西里(閩北)南通光復路	東通烏鎮路	毓常東里(閩北)西通烏鎮路	南通光復路	毓常南里(閩北)烏鎮路坐東朝西(新蘆路南)	毓常總里(閩北)南通庫倫路	東通福德里	毓德里(城內)西倉路坐西朝東(文廟路北)	毓麟里(新租界)恬嶺路坐南朝北(派克路東)	榮花樓路東)	榮錦里(美租界)元芳路坐東朝西(東鳴綠路南)	槐蔭里(英租界)北京路財神街坐東朝西	槐蔭里(西區)中華路坐東朝西(肇嘉路南)	毓常北里(閩北)西通烏鎮路	南通新蘆路	毓常北里(閩北)南通蒙古路	東通烏鎮路	北通新蘆路	毓常西里(閩北)南通光復路	東通烏鎮路	毓常東里(閩北)西通烏鎮路	南通光復路	毓常南里(閩北)烏鎮路坐東朝西(新蘆路南)	毓常總里(閩北)南通庫倫路	東通福德里	毓德里(城內)西倉路坐西朝東(文廟路北)	毓麟里(新租界)恬嶺路坐南朝北(派克路東)
------------	-------------------------	-------------------------	----------------------------	----------------------	-----------------------	-----------------------	---------------	---------------	------------------	-------	--------------------	------------------------	---------------------	------------------------	-----------------------	---------------------------	---------------	--------	-----------------------	----------------------	---------------	-------	----------------	----------------	---------	----------------	--------------	-----------------------	------------------------	-----------------------	---------------	--------------	-----------------------	-----------------------	--------------------------	--------------	----------------	--------	-----------------------	-------------------------	------------------	-----------------------	-------------------------	----------------	------------------------	--------------------	----------------------	---------------	-------	---------------	-------	-------	---------------	-------	---------------	-------	-----------------------	---------------	-------	----------------------	-----------------------	--------	------------------------	--------------------	----------------------	---------------	-------	---------------	-------	-------	---------------	-------	---------------	-------	-----------------------	---------------	-------	----------------------	-----------------------

毓麟里(新租界)北河路坐東朝西 滬軍營(南市)車站路(裏馬路相近) 滬軍營路(南市)南至車站前路 北至滬閩南柘路 滬閩南柘路(西區)東至裏馬路 西至製造局路 滿春坊(英租界)靈灣路坐南朝北(直隸路東) 滿洲路(開北)南至光復路 北至新民路 滿庭芳(英租界)廣東路 東通西上麟 西通靖遠街(蕪湖路北) 滿福里(新租界)梅白格路坐東朝西(愛文義路北) 滿陽里(法新租界)蒲石路坐北朝南(白爾部路西) 滿陽里(法新租界)蒲石路坐南朝北(白爾部路西) 漕河涇鎮(西區)漕涇路底 漕倉街(南市)一名廣席街 東	通裏馬路 西通南區街(會館街北) 漕涇路(西區)北至土山灣斜土路 南至漕河涇鎮 漢口路(英租界)東至黃浦灘路 西至西藏路 漢中里(開北)漢中路坐南朝北(恆豐路東) 漢中路(開北)西至光復路 東至華盛路 漢璧禮路(美租界)東至裏虹橋 西至吳淞路 瑪禮遜路(美租界)東至密勒路 西至吳淞路 鄧環里(英租界)漢口路坐南朝北(西藏路東) 甄慶里(新租界)新開路坐南朝北(赫德路東) 甄慶里(開北)北通川公路 西通永慶里(廣東街東) 甄祥里(開北)新民路坐北朝南(大統路西) 甄祥里(開北)海昌路坐東朝西	(新民路南) 福五里(南市)大碼頭街坐南朝北(中華路東) 福仁里(城內)北通登雲街 南通桐蔭坊(西倉路東) 福仁里(西鄉)小木橋坐南朝北(龍華路北) 福升里(西區)打鐵浜坐南朝北(藍維靄路西) 福心西里(美租界)亞德路即莊源大街坐西朝東(東西華德路南) 福心東里(美租界)麥克脫路坐北朝南(元芳路東) 福生路(開北)南至靶子路 北至雙家宅路 福田庵街(城內)即福田庵路 福田庵路(城內)即福田庵街 南至梨園路 北至大境路 福申里(英租界)南通愛多亞路 北通廣東路(鄭家木橋塊) 福吉里(開北)永興路坐北朝南(公興路西)	福如里(新租界)麥特赫司脫路 底坐西朝東(張園舊址) 福如里(開北)虬江路坐北朝南(公興路西) 福安里(美租界)北通七浦路 西通新唐家街(北福建路西) 福安里(美租界)海寧路坐南朝北(北浙江路西) 福安里(美租界)甘肅路坐西朝東(開封路南) 福安里(美租界)東漢璧禮路南 橫路即磨坊橋坐西朝東 福安里(美租界)楊樹浦路北坐西朝東(格蘭路對面) 福安里(法租界)李梅路坐西朝東(霞飛路北) 福安里(法租界)安納金路坐東朝西(藍維靄路北) 福安里(中法交界)民國路坐南朝北(露香園路東) 福安里(城內)蓬萊路坐南朝北(文廟支路東) 福安里(南市)蕪陽街坐西朝東
--	--	--	---

(花衣街西) 福安里(南市)會館街坐南朝北(外鹹瓜街東) 福安里(開北)南通香山路 北通中山路(公興路西) 福安里(開北)東通海昌路 南通新民路 福安里(開北)新民路坐北朝南(滿洲路西) 福安里(開北)邢家橋路坐北朝南(廣東街路西) 福安里(開北)長安路坐南朝北(恆豐路東 華盛路西) 福安里(開北)恆業路坐南朝北(同濟路東) 福安坊(開北)民立路坐西朝東(共和路南) 福安坊(法租界)安納金路南段 坐東朝西(藍維靄路北) 福民街(城內)南至安平街 北至民國路(即蘆家灣街街之北段) 福安坊(法新租界)辣斐德路	福州路(英租界)東至黃浦灘路 西至西藏路 福佑門(中法交界)民國路福佑路口 福佑里(城內)南通梧桐街 東通天官坊街 福佑路(城內)東至民國路即福佑門 西至舊倉路 福佑橫路(城內)南至小東門 北至福佑門 福和里(英租界)福建路坐西朝東(北京路南) 福和里(美租界)東百老匯路坐北朝南(華記路東) 福恰里(法新租界)辣斐德路坐南朝北(藍維靄路西) 福昌里(英租界)舊名德源里 東通雲南路 西通西藏路(愛多亞路北) 福昌里(新租界)宜昌路坐北朝南(小沙渡路東) 福昌里(美租界)楊樹浦路坐北朝南(格蘭路東)	福昌里(法租界)霞飛路坐南朝北(坎山路東) 福昌里(法租界)白爾路坐南朝北(太平橋相近) 福昌里(法租界)南通福壽里 西通居安里(格洛克路西) 福昌里(城內)南通寶帶路 西通包家街(天官坊東) 福昌里(城內)侯家路坐西朝東(方浜路北) 福昌里(西區)北通方斜路 西通林蔭路 福林里(新租界)同孚路坐東朝西 福建路(英租界)俗名石路 南至愛多亞路 北至蘇州河老開橋 福建路(法租界)東至黃浦灘 西至法華民國路 福星坊(英租界)山西路即盆湯街坐西朝東(北無錫路北) 福星里(英租界)西通福建路 東通兆貴南里	福星里(新租界)麥根路坐東朝西(新開路北) 福星里(法租界)自來火行東街 坐東朝西(靈興街北) 福星里(開北)永興路坐北朝南(公興路西) 福美里(南市)東通外馬路 西通裏馬路(十六鋪橋南) 福美里(開北)海昌路坐南朝北(華康路東) 福致里(英租界)東通廣西路 西通平望街 福致里(英租界)平望街坐西朝東(廣西路東 福州路南) 福致里(英租界)東通平望街 西通廣西路(福州路南) 福致里東街(英租界)東通浙江路 西通平望街 福海(新租界)東通派克路 北通青島路 福海(法租界)華格桌路坐北朝南(李梅路西) 福海東里(新租界)東通溫州路
--	--	---	---

<p>西通派克路(新開路南) 福特街(美租界)南至平涼路 北至榆林路 福益里(新租界)慕爾鳴路(同 字路西) 福康路(新租界)新開路坐北朝 南(福康里旁) 麥特赫司脫 路東) 福康里(新租界)康騰脫路小沙 波路口 福康里(英租界)北海路坐北朝 南(浙江路西) 福康里(新租界)南通新開路 西通福康路(麥特赫司脫路 東) 福康里(法新租界)辣斐德路坐 北朝南(貝勒路東) 福康里(法新租界)菜市路坐東 朝西(辣斐德路北) 福康里(西區)方斜路坐東朝西 (萬生橋南) 福康里(西區)南通林蔭路 西 通方斜路</p>	<p>福康里(城內)東姚家街坐南朝 北(中華路西) 福康里(城內)夢花樓路坐南朝 北(莊家橋南街東) 福康里(開北)恆豐路坐東朝西 (共和路南) 福康里(開北)金陵路坐南朝北 (北梅園路西) 福康里(開北)同濟路坐東朝西 (恆業路北) 福康里東街(英租界)西通山西 路 北通南京路 南通九江 路 福康里西街(英租界)東通山西 路即畫錦里 南通九江路 北通南京路 福祥里(英租界)即福臨里 西 通雲南路 東通廣西路 南 通福州路 福甯里(英租界)西通浙江路 北通九江路 福甯路(美租界)東至閘路 西 至齊物浦路</p>	<p>福甯里東街(英租界)湖北路坐 西朝東(九江路南) 福惠里(開北)南及東均通豐記 路 福華里(英租界)西通江西路 南通福州路(大禮拜堂對過) 福華里(城內)丹鳳樓街坐東朝 西(福佑路北) 福開森路(法新租界)北至徐家 匯路 南至霞飛路 福順里(英租界)直隸路坐東朝 西(北京路南) 福順里(美租界)兆豐路坐東朝 西(塘山路北) 福順里(城內)肇嘉路(小木橋 相近) 福傳里(城內)紫金山路坐北朝南 (紫金山路東) 福新里(新租界)北通莫干山路 西通崇明路 福源里(新租界)南通靜安寺路 北通白克路(西藏路西) 福源里(新租界)青島路坐北朝</p>	<p>南派克路西) 福源里(新租界)西藏路坐西朝 東(白克路南) 福源里(開北)中華新路坐北朝 南(寶通路西) 福源里(開北)胡家橋路坐北朝 南(胡家木橋西) 福源路(新法交界)即長浜路 東至愛多亞路 西至大西路 福照里(新租界)東通派克路 南通愛文義路 福綏里(英租界)北通寧波路 南通天津路(河南路即拋球 場西) 福綏里(法新租界)福履理路坐 北朝南(亞爾培路東 靶子 場對面) 福綏里(城內)梅溪街坐北朝南 (凝河路西) 福綏里(開北)又名福壽里 中 華新路坐南朝北(寶通路西) 福裕里(英租界)西通雲南路 北通廣東路即善善街 南通</p>
---	--	---	---

<p>北海路 福裕里(英租界)北京路坐北朝 南(浙江路東) 福裕里(美租界)歐嘉路坐西朝 東(海勒路北) 福裕里(美租界)海勒路坐北朝 南(梧州路東) 福裕里(法新租界)菜市路坐西 朝東(天文臺路南) 福壽坊(新租界)大沽路坐南朝 北(龍門路西) 福壽里(西區)黃家崗路坐南朝 北(中華路西) 福壽里(美租界)南通海寧路 北通愛而近路(克能海路東) 福壽里(法租界)鄭家木橋大街 坐東朝西(公館馬路北) 福壽里(法租界)南通愛來格路 北通霞飛路福昌里 福壽里(開北)克明路坐南朝北 (北四川路西) 福壽里(開北)即福綏里 中華 新路坐南朝北(寶通路西)</p>	<p>福祿里(英租界)勞合路坐西朝 東(白克路南) 福祿里(美租界)七浦路坐北朝 南(北江西路東) 福銘里(城內)縣基路坐西朝東 (大東門內) 福銘里(城內)傅家街坐東朝西 (縣西街北) 福德路(美租界)南至西華德路 北至吳淞路 福德里(英租界)北京路財神街 坐東朝西 福德里(新租界)孟納拉路坐北 朝南(愛多亞路口) 福德里(新租界)勞勃生路坐西 朝東(極司非而路北) 福德里(新租界)小沙渡路坐西 北朝東南(勞勃生路北) 福德里(法租界)慎自邇路坐北 朝南(八仙橋西) 福德里(南市)花衣街坐東朝西 (施家街北) 福德里(南市)王家宅坐東朝西</p>	<p>(襄馬路西) 福德里(城內)南通龍門書院即 上海中學初中部 福德里(開北)東通烏鎮路 南 通康倫路誠當總里 福德里(開北)西通北四川路 東通邢家木橋(橫浜橋南) 福德里(開北)中華新路坐西朝 東 福慶里(英租界)江西路坐東朝 西(大禮拜堂對過) 福慶里(英租界)北通芝罘路 南通牛莊路(貴州路西 雲 南路東) 福慶里(新租界)宜昌路坐南朝 北(戈登路東) 福慶里(美租界)西通北浙江路 東通東唐家街北橫路(七 浦路南) 福慶里(美租界)倍開爾路坐南 朝北(保定路對面) 福慶里(法租界)格洛克路坐東 朝西(愛來格路北)</p>	<p>福慶里(法新租界)菜市路坐東 朝西(天文臺路南) 福慶里(城內)靜修路坐南朝北 (莊家橋路西) 福慶里(西區)方斜路西之橫街 內(萬生橋南) 福慶里(城內)南通拱宸路 東 通九畝路 福慶里(城內)靜修路坐南朝北 (莊家橋路西) 福慶里(城內)福佑路坐南朝北 (安仁路東) 福慶里(南市)普育東路坐東朝 西(徽寧路南) 福履理路(法新租界)舊名法雷 呂灘路 東至華立路金神 父路 西至汝林路 福潤里(美租界)東鳴綠路坐北 朝南(愛而考克路東) 福潤里(美租界)韜朋路坐西朝 東(平涼路南) 福潤里(法新租界)福煦路坐南 朝北(巨額達路口)</p>
--	---	--	---

<p>福蔭里(英租界)北京路坐北朝南(浙江路東)</p> <p>福蔭里(美租界)北山西路坐西朝東(海寧路北)</p> <p>福興坊(新租界)愛多亞路坐北朝南(李梅路西)</p> <p>福興坊(城內)縣基路坐東朝西(大東門內)</p> <p>福興里(英租界)北通蘇州路福興碼頭(南通北京路)東通河南路即拋球場</p> <p>福興里(新租界)醬園街坐南朝北(派克路西)</p> <p>福興里(美租界)新唐家街西之橫路坐南朝北(北蘇州路北)</p> <p>福興里(美租界)東鳴緣路坐南朝北(通州路西)</p> <p>福興里(法租界)又名善元里白爾路坐西朝東(采市路北)</p> <p>福興里(法租界)康佛路坐南朝北(貝勒路西)</p> <p>福興里(南市)會館街坐南朝北(裏馬路西)</p>	<p>福興里(城內)南通陳家街(北通北張家街)(三牌樓街西)</p> <p>福興里(西邨)砲廠後街坐南朝北(雙龍園街西)</p> <p>福興里(開北)邢家宅路坐東朝西(興加路北)</p> <p>福興里(開北)川公路坐北朝南(廣東街路西)</p> <p>福興里(開北)南通寶山路(北通中山路)(商務印書館斜對面)</p> <p>福興里(開北)鴻興路坐東朝西(中華新路南)</p> <p>福興里(開北)天通巷路坐東朝西(通閣路南)</p> <p>福興碼頭(英租界)蘇州路福興里外</p> <p>福臨里(英租界)今改福祥里</p> <p>福臨里(法新租界)辣斐德路坐東朝西(德善里內)(安納金路西)</p> <p>福臨里(南市)外馬路坐西朝東(十六鋪橋南)</p>	<p>福馨里(城內)畫錦牌樓坐北朝南(館驛路東)</p> <p>福馨里(城內)典當街坐北朝南</p> <p>福蘭路(美租界)楊樹浦路坐北朝南(近勝路東)</p> <p>福蘭里(新租界)南通大沽路(東通馬雲路)</p> <p>福蘭里(美租界)乍浦路坐西朝東(海寧路南)</p> <p>福鑫里(新租界)北通新開路(西通溫州路)東通長沙路</p> <p>福福里(南市)陸家浜坐北朝南(黃家關路東)</p> <p>福德里(英租界)南通北京路(北通寧波路隆慶里)</p> <p>福德里(城內)福田庵路坐西朝東(萬竹路南)</p> <p>福德里(西區)黃家關路坐東朝西(早橋境)</p> <p>福寶里(開北)東通民德路(南通交通路)(早橋境)</p> <p>福慶里(西區)安瀾路坐南朝北(黃家關路西)</p>	<p>管飽里(英租界)天津路坐南朝北(浙江路口)</p> <p>管驛路(城內)南至三牌樓(北至廟前路)</p> <p>管驛橋(城內)今之廟前路(管驛路北)</p> <p>精一里(開北)邢家宅路坐西朝東(狄思威路西)</p> <p>精益里(法租界)火輪磨坊街坐西朝東(公館馬路南)</p> <p>精勤坊(英租界)西通廣西路(東通浙江路)南通廣東路</p> <p>精勤坊(美租界)北四川路坐東朝西(海寧路北) 毗江路相近)</p> <p>綵衣街(美租界)太平路東(綵衣路)城內)東至朝宗路(西至舊縣南路)</p> <p>維厚里(法租界)辣斐德路坐南朝北(貝勒路東)</p> <p>維新里(英租界)即民興里(西通廣西路)東通英華街</p> <p>維新里(新租界)醬園街坐北朝</p>
--	---	--	--

<p>南(派克路西)</p> <p>維新里(開北)恆豐路坐東朝西(漢中路北)</p> <p>維椿里(開北)海昌路坐西南朝東北(共和路北)</p> <p>維椿里(開北)大統路坐西朝東(共和路北)</p> <p>維爾蒙路(法租界)南至喇格納路(北至愛多亞路)</p> <p>維興里(法新租界)藍維鐵路(海格路北)</p> <p>綿安坊(城內)舊校場路坐東朝西(方浜路北)</p> <p>署門路(西區)斜橋相近</p> <p>署前路(城內)即縣東街縣西街亦即老學前(東至東街)西至三牌坊</p> <p>署南路(城內)即縣橋南街(南至至場水橋)北至舊縣署即縣基路</p> <p>署後路(城內)即縣後街(南至三牌樓)北至館驛街(東至廟前路)</p>	<p>聚戶里(開北)漢中路坐南朝北(恆豐路東)</p> <p>聚昌里(新租界)山海關路坐西朝東(大道路東)</p> <p>聚奎路(城內)即聚奎街(東至東街)西至敬業學堂街</p> <p>聚奎街(城內)即聚奎路</p> <p>聚奎里(城內)聚奎街坐北朝南(東街西)</p> <p>聚奎里(城內)聚奎街坐南朝北(東街西)</p> <p>聚星里(英租界)西通福建路(南通福州路)</p> <p>聚順里(開北)寶安路坐東朝西(狄思威路北)</p> <p>聚德里(開北)太陽廟路坐南朝北(大統路東)</p> <p>聚慶里(新租界)原名德慶里(南通新開路)西通成都路</p> <p>聚慶里(開北)漢中路坐南朝北(恒豐路東)</p> <p>聚賢里(美租界)東通北四川路(北通靶子路)南通公益坊</p>	<p>聚興里(新租界)今改錦華里(新開路坐西朝東)</p> <p>聚興里(美租界)東漢璧禮路南之水祥南里後</p> <p>聚興里(城內)露香園路坐東朝西</p> <p>聚興里(城內)貽慶街坐西朝東(方浜路南)</p> <p>聚興里(南市)隴西路坐東朝西(滬閩南柘路北)</p> <p>聚興里(開北)龔家宅路坐北朝南(福生路東)</p> <p>聚興坊(新租界)白克路坐北朝南(梅白格路西)</p> <p>聚興坊(新租界)靜安寺路坐南朝北</p> <p>聚寶里(美租界)北浙江路</p> <p>聚寶里(美租界)南通坎山路(北通東唐家街)(北河南路西)</p> <p>聚寶里(城內)肇方路坐東朝西(金家坊北)</p> <p>聚寶里(南市)西鈞玉街坐北朝南(南倉街西)羊腸街北</p>	<p>聚鑫里(城內)露香園路坐東朝西(拱宸路北)</p> <p>肇方街(城內)即儀風橫路(南至翁家街)北至方浜路</p> <p>肇周路(中法交界)即藍維鐵路(北至藥鹿路)西至天文臺路</p> <p>肇和里東街(開北)西通國慶路(北通蒙古路)(新民路南)</p> <p>肇和里西街(開北)東通國慶路(北通蒙古路)(新民路南)</p> <p>肇家浜(中法交界)東自斜橋西至徐家匯鎮(徐家匯路相近)</p> <p>肇勤路(美租界)現改沙涇路(南至狄思威路)北至梧州路</p> <p>肇嘉路(城內)即大東門大街西門大街益湯街及莊家橋(東至東中華路大東門)西至西中華路老西門</p> <p>肇慶里(新租界)成都路坐東朝西</p> <p>肇慶里(新租界)山海關路坐北</p>
---	---	--	---

朝南(新開路三益里後) 肇慶里(南市)外馬路坐北朝南 (滬閩兩橋路東) 肇興里(城內)西倉橫路坐東朝 西(淨土路北) 塞拉斯脫路(法新租界)北至畢 助路 南至徐家匯路 塞斯德爾路(法租界)東南至貝 當路 東北至汝林路 塞灣街(法租界)南至丹山路 北至塞灣路 塞灣路(英租界)東至五福街 西至福建路 塞灣路(法租界)東至黃浦灘 西至法華民國路 詩子灣(美租界)塘山路北 蒙古路(中美交界)東至北西藏 路 西至大統路 劃家街(城內)西通舊教場路 東通邑廟 蒲石路(法新租界)舊名淮河路 東至薩坡賽路 西至古拔 路	蒲柏路(法租界)東至葛羅路 西至呂班路 蒲柏街(法租界)呂班路坐西朝 東(蒲柏路口) 蓉祥里(城內)南通北石皮街 西通馬橋街 蓉祥里(城內)東馬橋街坐東朝 西 蓉慶里(城內)北三角街坐東朝 西 製造局路(西區)北至斜橋 南 至龍華路(斜橋南) 製造局西柵(西區)龍華路(斜 橋南路口) 裴家橋(閩北)即濟陽橋宋公園 路中間 誠意里(新租界)愛文義路張家 宅坐北朝南(卡德路西) 誠意里(西區)安瀾路坐南朝北 (林蔭路東) 誠福里(美租界)東嘉興路坐北 朝南(哈爾濱路東) 誠業里(美租界)有恆路坐北朝	南(吳淞路東) 豪星里(閩北)廣東街坐南朝北 (虬江路南) 赫司克而路(中美交界)南至韋 子路 北至中州路 赫林里(閩北)北四川路坐西朝 東(橫浜橋北) 赫德路(新租界)南至福煦路 北至康騰脫路 趙家宅(新租界)赫德路西 園相近 趙家宅(城內)東通靈濟路 通阜民路(肇嘉路南) 趙家巷(美租界)引翔港口 趙家浜(法新租界)杜美路北 趙家橋(新租界)赫德路西 趙家灣(南市)南至小南門街 西至倉橋大街 輔元里(新租界)成都路坐西朝 東(寶裕里隔壁) 輔仁里(英租界)今改富潤里 輔仁里(新租界)成都路坐東朝 西(福煦路北)	輔安里(新租界)成都路坐西朝 東(威海衛路北) 輔華里(美租界)東百老匯路坐 北朝南 輔華里(美租界)東有恆路坐北 朝南(新記浜路東) 輔甯東里(英租界)北京路坐南 朝北(貴州路西) 輔甯西里(英租界)北京路坐南 朝北(貴州路西) 輔德里(新租界)南成都路坐西 朝東(福煦路口) 輔德里(閩北)寶昌路坐東朝西 (寶山路北) 輔慶里(美租界)東百老匯路坐 北朝南(公平路東) 銀河路(城內)即凝河路之俗名 北至蓬萊路 南至佘文路 銀河里(法租界)東通法華民國 路 北通華成路 銀祿里(美租界)華盛路坐東朝 西(平涼路南) 銀福里(美租界)濟寧路坐北朝
--	--	--	--

南(塞盛路西) 銀樂里(閩北)即吟桂路沿街之 屋(東橫浜路南) 銀順里(美租界)東嘉興路坐北 朝南(哈爾濱路東) 銘新里(南市)王家嘴角坐西朝 東(紫霞路南) 銘德里(法新租界)北通震飛路 南通環龍路(華龍路西) 銘德里北街(法新租界)震飛路 坐南朝北(華龍路西) 銘慶里(閩北)北梅園路坐西朝 東(共和路北) 障川老街(城內)南至福佑路 北至民國路 障川街(城內)即城根路之一段 東至障川路 西至晏海路 障川路(城內)即新北門大街 南至福佑路 北至民國路 障川橫路(城內)即新北門東城 根 現稱障川齊 鳳生里(美租界)茂海路坐西朝	鳳來里(美租界)東唐家街北橫 路坐西朝東(北浙江路東) 鳳林里(西區)大吉路坐南朝北 (黃家關路西) 鳳翔里(閩北)東通海寧路北之 橫路 南通海寧路(錫金公 所西) 鳳集里(南市)高巷頭坐西朝東 (九華路北) 鳳瑞里(新租界)北河路坐西朝 東(派克路東) 鳳鳴里(英租界)寧波路坐北朝 南(福建路西) 鳳鳴里(美租界)東通兆豐路 南通岳州路 鳳鳴里(城內)西倉路坐西朝東 (西倉橋街南) 鳳鳴里(城內)天官坊坐東朝西 (大生街街北) 鳳德里(西區)西門外大興街 鳳德里(南市)南車站後路坐 西朝東(徽寧路北) 鳳臨里(英租界)南通北海路	西通雲南路(廣東路南) 鳳麟里(西區)西大吉路坐北朝 南(斜橋路西) 鳴和里(法新租界)平濟利路坐 南朝北(辣蕪德路北) 鳴和里(西區)頰川街南空地坐 南朝北(羊尾橋路北) 鳴盛里(英租界)即瑞臨里 南 通愛多亞路 北通東棋盤街 (河南路即棋盤街東) 鳴鶴里(南市)中華路坐南朝北 (小西門東) 齊物浦路(美租界)南至黃浦 北至平涼路 齊納里(美租界)東鳴鶴路坐北 朝南(梧州路東) 齊齊哈爾路(美租界)南至福寧 路 北至龍江路	俄風門(華界)即西門 俄風街(城內)南至文廟路 北 至肇嘉路
---	--	---	--------------------------------------

十五畫

儀鳳路(城內)即老西門街 東 至穿心河橋 西至老西門 儀鳳橫路(城內)即老西門北城 根 南至老西門 北至拱宸 門 儀定盤路(新租界)南至長浜路 北至白利南路 儀壽里(英租界)東通勞合路 西通西藏路(南京路北) 儀鳳里(閩北)川公路坐北朝南 (廣東街東) 儀德里(閩北)福生路坐東朝西 (老靶子路北) 儀德里(美租界)歐嘉路坐東朝 西(歐嘉路橋南) 儀德里(新租界)戈登路坐東朝 西(康騰脫路北) 劉公祠街(城內)南至牛溇園 北至夢花樓路 劉坊街(城內)東至露香園路 西至青蓮路 劉星街(城內)南至肇嘉路 北 至石駁岸
--

劉家街(城內)三牌樓坐西朝東 劉家街(城內)東通中華路 西 通東街(小東門南) 增和里(法租界)愛多亞路坐南 朝北(東新橋西) 增記里(新租界)振瀾路(戈登 路口) 增祥街(南市)即增祥街 東通 外馬路 西通外鹹瓜街(鹽 碼頭街北) 增祥里(西區)門外林蔭路坐 西朝東 增盛里(閘北)饒家宅路坐北朝 南(福生路東) 增榮里(法租界)西通格洛克路 北通愛來格路(八仙橋南) 增餘里(閘北)保安路坐東朝西 (全家巷路南) 墨克登路(美租界)現改奉天路 寬安里(南市)徽寧里坐北朝南 (麗西路西) 履福坊(城內)縣基路坐西朝東 履福坊(城內)傅家街坐東朝西	(縣西街北) 廠間街(西區)東通方斜路 西 通西林蔭路 廟右路(閘北)北至廟後路 南 至胡家橋路 廟東路(閘北)北至廟後路 南 至胡家橋路 廟前路(城內)方浜路之中段 東至天官牌樓 西至侯家浜 路 廟前街(城內)廟前路之俗稱 廟後路(閘北)南至廟右路 北 至鄉 廣仁里(新租界)北通愛文義路 東通成都路 廣仁里(新租界)成都路坐西朝 東(愛多亞路南) 廣平里(南市)高昌廟廠後街 坐北朝南(西柵門東) 廣平里(城內)西同慶路坐北朝 南(萬竹路南) 廣吉里(閘北)東通東寶興路 南通白保羅路(北四川路北)	廣安里(美租界)東通青浦路 西通南潯路(百老匯路南) 廣安里(閘北)寶山路坐南朝北 (寶興路東) 廣州路(美租界)東區 廣西路(英租界)北至芝罘路 南至愛多亞路 廣東路(英租界)東至黃浦灘路 西至西藏路 廣東街(美租界)即天潼路 廣東街(西區)南至製造局局門 北至新廣東街 廣東街路(閘北)北至寶源路 南至虬江路 廣東橋(西區)斜橋東路南 廣林里(美租界)龍江路坐北朝 南(齊物浦路西) 廣信路(美租界)南至廣信路碼 頭 北至楊樹浦路 廣益里(新租界)勞勃生路坐北 朝南(康騰脫路東) 廣益里(閘北)康吉路坐西朝東 (金陵路北)	廣益里(閘北)西通橫浜路 南 通江灣路 北通青雲路 廣益里(閘北)永興路坐北朝南 (民德路西) 廣益里(閘北)北四川路坐東朝 西(大德里對面) 廣陸里(新租界)今改清華里 廣順里(新租界)新開路坐南朝 北(池浜橋東) 廣裕里(美租界)北通天潼路 東通頭壩路(吳淞路西) 廣壽里(閘北)東通北四川路 南通吟桂路(橫浜橋北) 廣福里(英租界)四川路坐東朝 西(福州路南) 廣福里(英租界)東至江西路 西通清遠里 廣福里(英租界)東通西上麟 西通月桂里(滿庭坊南橫過 靖遠街) 廣福里(英租界)滿庭坊坐東朝 西(廣東路即寶善街南) 廣福里(英租界)蘇州路清遠里
---	---	--	---

內 廣福里(法租界)白爾路坐北朝 南即白雲庵 廣福寺街(城內)北至方浜路 南至土地祠街 廣福寺橋(城內)土地祠街北 廣福寺路南 廣肇路(閘北)東至大統路 西 至鄉 廣德里(美租界)武昌路坐北朝 南(北四川路西) 廣興里(美租界)北通文監師路 南通武昌路(北四川路西) 廣濟里(閘北)川公路坐北朝南 (廣東街路東) 徵恩坊(法租界)白爾路坐東朝 西(菜市路北) 德人里(英租界)東通雲南路 西通西藏路(廣東路北) 德大里(美租界)華德路坐北朝 南(高廊橋北) 德大西里(美租界)華德路坐南 朝北(高廊橋西)	德仁里(英租界)西通廣西路 東通浙江路 南通天津路 德仁里(美租界)南通久遠里內 北通鴨綠路(乍浦路口) 德仁里(南市)中華路坐北朝南 (迎勳路東) 德仁里(城內)西倉路坐東朝西 (西倉橋街北) 德仁里(閘北)長安路坐北朝南 (恒豐路西) 德仁里(閘北)北通漢中路 南 通恆通路西橫路 德仁里(閘北)共和路即總局路 坐北朝南 德仁里(閘北)邢家橋路坐北朝 南(北四川路西) 德仁里(閘北)王家宅坐西朝東 (會文路西) 德心里(美租界)西華德路坐南 朝北(中虹橋西) 德生里(閘北)庫倫路坐南朝北 (滿洲路西) 德全里(英租界)龍泉園街坐西	朝東(香粉街北)天津路南 德存里(美租界)楊樹浦路坐北 朝南(麥克利克路東) 德安坊(美租界)甘肅路坐東朝 西(海寧路南) 德安坊(城內)潘家街坐西朝東 (晏海橫路南) 德安里(新租界)極司非而路坐 南朝北 德安里(美租界)南通北蘇州路 西通北山西路 東通柏記 街 德安里(城內)即平安里 南通 寶帶路 北通包家街(天官 牌坊東) 德安里(城內)今改文安坊 德安里(城內)安平街坐北朝南 (新北門大街東) 德安里(南市)中華路坐南朝北 (黃家街南) 德安里(閘北)蒙古路坐北朝南 (滿洲路西) 德安西里(美租界)東通北山西	路 西通三泰路(北蘇州路 北) 德行里(英租界)香粉街坐北朝 南(寧波路南)福建路西) 德行里(法租界)北通公館馬路 西通敏體尼薩路 德行北里(英租界)天津路坐南 朝北(福建路西) 德孚里(美租界)近勝路坐西朝 東(倍爾爾路南) 德和里(英租界)南通東棋盤街 東通江西路 北通廣東路 即寶善街 德和里(英租界)北京路坐南朝 北(山西路即觀音閣碼頭東) 德和里(法租界)愛多亞路坐南 朝北(鄭家木橋東) 德和里(閘北)普善路即談家橋 坐南朝北 德和里(城內)城根路坐東朝西 德和里(城內)西門大街即梨園 路坐西朝東 德和里(城內)大方街坐東朝西
--	---	---	---

<p>(方浜路北)</p> <p>德昌里(開北)張家巷路坐東朝西</p> <p>德明里(美租界)嘉興路橋北沿浜坐西朝東</p> <p>德明里(法租界)樂鹿路坐北朝南(民國路西)</p> <p>德明里(法新租界)白爾路坐南朝北(茄勒路西)</p> <p>德明里(南市)東通裏馬路 西通豆市街(毛家街北)</p> <p>德明里(開北)斐倫路坐西朝東(嘉興路橋北)</p> <p>德明里(開北)共和路坐北朝南(大統路西)</p> <p>德東里(美租界)華記路東橫路坐北朝南(東百老匯路北)</p> <p>德敏坊(開北)海昌路西橫路坐南朝北(共和新路西)</p> <p>德恩里(美租界)嘉興路橋坐北朝南</p> <p>德恩里(開北)東橫浜路坐南朝北(寶山路東)</p>	<p>德視里(西衛)法租界)南通公館馬路 四通吉祥街 又通德銘里</p> <p>德視里東街(法租界)公館馬路坐北朝南(朱葆三路東)</p> <p>德泰里(美租界)海寧路坐北朝南(北河南路西)</p> <p>德塔里(法租界)南通公館馬路 北通愛多亞路(紫來街東)</p> <p>德塔里(開北)吟桂路坐北朝南(北四川路西)</p> <p>德康里(開北)南通虬江路 北通海山路(五區一分署西)</p> <p>德康里(開北)西通興家宅路 東通福生路(繩子路北)</p> <p>德清里(新租界)成都路坐東朝西(新開路北 大王廟南)</p> <p>德祥里(開北)恆豐路坐西朝東(漢中路北)</p> <p>德祥里(法租界)東通安納金路 南通藍維路</p> <p>德祥里(法新租界)天文臺路坐北朝南(菜市路東)</p>	<p>德備里(城內)東通阜民路 北通虹橋街(肇嘉路南)</p> <p>德善里(法新租界)辣斐德路坐北朝南(安納金路西)</p> <p>德善里(城內)登雲街坐西朝東(福仁里旁)</p> <p>德善里(西區)西林庵路坐西朝東(白雲觀相近)</p> <p>德寧里(開北)南通天同路 北通交通路(胡家木橋西)</p> <p>德智里(法新租界)巨額達路坐北朝南(貝爾慶路西)</p> <p>德勝里(法租界)霞飛路坐南朝北(聖母院路東)</p> <p>德華坊(開北)寶源路坐北朝南(寶通路東)</p> <p>德華里(英租界)今改深耕里</p> <p>德華里(新租界)派克路坐東朝西(怡嶺路南)</p> <p>德華里(美租界)南通文監師路 北通海寧路 東通德榮里(伯頓路東)</p> <p>德華里(西區)安瀾路坐東朝西</p>	<p>(中華路西)</p> <p>德順里(英租界)今改民順里</p> <p>德順里(英租界)西通西藏路 東通雲南路</p> <p>德順里(新租界)愛多亞路坐北朝南(孟納拉路東)</p> <p>德順里(新租界)重慶路坐西朝東</p> <p>德順里(法租界)愛多亞路坐東朝西(華格桌路北)</p> <p>德順里(法租界)南通公館馬路 北通寧興街 東通八仙橋街 西通敏體尼薩路</p> <p>德順里(法租界)舊名惠順里 華成路坐北朝南(法華民國路西)</p> <p>德順里(城內)小桃園坐西朝東(西倉路東)</p> <p>德順里(南市)吳家街坐南朝北(如意街西)</p> <p>德新里(西區)安瀾路坐東朝西(方斜路南)</p> <p>德新里(南市)東通外馬路 西</p>
--	---	--	--

<p>通裏馬路(洞庭山碼頭南)</p> <p>德業里(城內)阜民路坐西朝東(喬家浜北)</p> <p>德源里(英租界)現改福昌里</p> <p>德源里(美租界)楊樹浦路坐北朝南(洞庭路西)</p> <p>德源里(城內)紫金路坐南朝北(侯家路西)</p> <p>德源里(開北)共和路坐北朝南(大統路西)</p> <p>德裕里(英租界)西通勞合路 南通南京路</p> <p>德裕里(新租界)馬崎路(檳榔路南)</p> <p>德裕里(新租界)麥根路北 戈登路南之空地</p> <p>德裕里(美租界)東有恆路坐北朝南(朱家木橋小菜場隔壁)</p> <p>德裕里(城內)南通萬竹路 東通福田庵路</p> <p>德裕里(南市)海潮寺南街坐西朝東(滬軍營北)</p> <p>德壽里(美租界)愛而近路坐北</p>	<p>朝南(北浙江路東)</p> <p>德榮里(美租界)南通文監師路 北通海寧路 東通德鑫里(北四川路西)</p> <p>德榮里(開北)寶昌路坐東朝西(虬江路北)</p> <p>德福里(新租界)派克路坐西朝東(怡嶺路南)</p> <p>德福里(新租界)馬雷路坐西朝東(威海衛路北)</p> <p>德福里(法租界)平濟路坐西朝東(喇格納路南)</p> <p>德福里(法租界)吉祥街坐西朝東(公館馬路北)</p> <p>德福里(開北)土慶路坐北朝南(北四川路西)</p> <p>德福里(開北)川公路坐北朝南(廣東街路西)</p> <p>德福里(開北)烏鎮路坐西朝東(蒙古路南)</p> <p>德福里(開北)橫浜路即顧家灣坐東朝西(天通庵北)</p> <p>德路里(法租界)西通吉祥街</p>	<p>東通德視里西衛(公館馬路北)</p> <p>德銘里(法新租界)巨額達路坐東朝西(福煦路相近)</p> <p>德倫里(西區)中華路坐西朝東(文廟路口)</p> <p>德慶里(新租界)今改聚慶里</p> <p>德慶里(新租界)坎山路坐東朝西(大沽路北)</p> <p>德慶里(新租界)慕爾鳴路坐東朝西</p> <p>德慶里(美租界)通州路坐東朝西(岳州路北)</p> <p>德慶里(法租界)愛多亞路坐南朝北(三洋涇橋相近)</p> <p>德慶里(法新租界)北通巨額達路同福里 南通蒲石路(聖母院路東)</p> <p>德慶里(城內)蓬萊路坐北朝南(西倉橋路西)</p> <p>德潤坊(法租界)白爾路坐西朝東(吳淞江路南)</p> <p>德潤坊(開北)中山路坐南朝北</p>	<p>(小菜場對面)</p> <p>德潤坊(法新租界)白爾路坐西朝東(喇格納路南)</p> <p>德潤里(法租界)維爾蒙路坐西朝東(愛多亞路南)</p> <p>德潤里(美租界)西華德路坐北朝南(中虹橋西)</p> <p>德潤里(美租界)愛而近路坐南朝北(克龍海路西)</p> <p>德潤里(美租界)熱河路坐西朝東(新穎路南)</p> <p>德潤里(西區)車站後路坐西朝東(德閩南柘路南)</p> <p>德潤里(城內)北通青蓮路 東通露香園路(拱宸路北)</p> <p>德潤里(開北)大統路坐西朝東(共和路北)</p> <p>德潤里(開北)東橫浜路坐西朝東(寶樂安路南)</p> <p>德鄰坊(開北)漢中路坐北朝南(華盛路西)</p> <p>德鄰里(南市)定福街坐西朝東(王家碼頭南)</p>
--	---	--	---

<p>德鄰里(南市)北通王家碼頭 東通定福街(花衣街西) 德鄰里(關北)東寶興路坐北朝 南(北四川路西) 德興坊(美租界)甘肅路坐西朝 東(七浦路南) 德興里(英租界)山東路坐東朝 西(漢口路北) 德興里(新租界)卡德路坐西朝 東(山海關路口) 德興里(美租界)武昌路三元宮 西橫路坐東朝西 德興里(美租界)楊樹浦路坐北 朝南(臨青路東) 德興里(美租界)南通文監師路 北通海寧路 西通北江西 路(北四川路西) 德興里(美租界)南通文監師路 東通北江西路 德興里(美租界)北浙江路坐西 朝東 海寧路路北 德興里(西區)萬生橋路坐北朝 南(方斜路西)</p>	<p>德興里(關北)新民路坐北朝南 (大統路東) 德興里(關北)海寧路北橫路坐 北朝南(錫金公所西) 德興里(關北)新羅路坐北朝南 (錫金公所西) 德興里(關北)天通庵路坐南朝 北(寶興路西) 德興里(關北)新羅路坐南朝北 (國慶路東) 德餘里(美租界)文監師路坐南 朝北 德餘里(城內)東通福田庵路 南通萬竹路(拱辰路南) 德餘里(關北)共和新路坐東朝 西(海昌路北) 德臨里(英租界)西通雲南路 南通福州路 德豐里(英租界)北通廈門路 南通北京路(浙江路東) 德豐里(英租界)廈門路坐北 朝南(浙江路東) 德寶里(關北)金陵路(恒豐路</p>	<p>德馨里(英租界)南京路坐北朝 南(河南路即拋球場西) 德馨里(新租界)康騰路坐北 朝南(戈登路東) 德馨里(美租界)河間路坐北朝 南(寧國路西) 德馨里(美租界)北通嘉興路 東通斐倫路 德馨里(南市)北通東陸家浜街 東通裏馬路 德馨里(城內)四牌樓坐西朝東 (舊縣前路北) 德蘭室坊(城內)中石皮街坐東 北朝西南 德鑫里(英租界)南通南京路 北通天津路(河南路西) 德鑫里(美租界)南通文監師路 北通海寧路 西通德榮里 (北四川路西) 德鑫里(關北)民立路坐西朝東 (廣肇路南) 慕荆廬(關北)寶興路廣吉里第</p>	<p>五衛 慕陶東里(南市)糖坊街坐西朝 東(復善堂街北) 慕道里(西區)陸家後浜坐東朝 西(南馬路北) 慕爾鳴路(新租界)南至福照路 北至靜安寺路 慧源里(美租界)華德路坐北朝 南(荆州路西) 慰和坊(城內)南通金家坊 西 通肇方街 慶平里(法租界)黃河路坐南朝 北(維爾蒙路西) 慶平坊(法租界)北通喇格納路 西通平濟利路 慶生里(美租界)七浦路坐北朝 南(北浙江路東) 慶吉里(關北)警記路坐西朝東 (交通路北) 慶安坊(法租界)白爾路坐東朝 西(喇格納路南) 慶安坊(法租界)東通平濟利路 西通白爾路</p>
--	---	---	--

<p>慶安里(新租界)東通梅白格路 西通陳家浜(愛文義路北) 慶安里(新租界)愛文義路張家 宅坐北朝南(卡德路西) 慶安里(新租界)太平街坐北朝 南 慶安里(法租界)李梅路坐西朝 東 華格泉路南 慶安里(西區)方斜路坐西朝東 慶安里(西區)黃家關路坐東朝 西(大吉路南) 慶安里(西區)製造局街西 慶安坊(城內)西倉橫路坐西朝 東 蘇嘉路南 慶安坊(城內)傅家街坐東朝西 (縣後街南) 慶成坊(法新租界)貝禧慶路坐 東朝西(蒲石路南) 慶成里(西區)西林路坐西朝東 (肇周路南) 慶成里(南市)中華路坐南朝北 (黃家街南) 慶恒里(法新租界)西通貝勒路</p>	<p>北通康梯路 慶和里(英租界)東通河南路即 拋球場 南通漢口路 慶和里(關北)大統路坐東朝西 (共和路北) 慶行里(關北)虬江路坐北朝南 (北四川路西) 慶海里(關北)西通共和新路 東通海昌路 慶祥街(美租界)南至楊樹浦路 (楊樹浦橋東) 慶祥里(美租界)南通愛而近路 北通界路 西通克能海路 慶祥里(法新租界)巨額達路坐 北朝南(貝禧慶路西) 慶祥里(關北)恒豐路坐東朝西 (漢中路北) 慶善里(英租界)山西路即盆湯 街景福里內坐西朝東(福州 路北) 慶隆里(新租界)西蘇州路坐南 朝北(新開橋南境) 慶華坊(城內)阜民路坐西朝東</p>	<p>(喬家浜南) 慶華里(南市)營盤街坐北朝南 (沈家花園路西) 慶雲里(英租界)山東路即麥家 園坐東朝西(交通路南 廣 東路北) 慶雲里(新租界)大通路坐西朝 東 慶雲里(美租界)東通梧州路 西通沙涇路(小菜場旁) 慶雲里(美租界)倍開爾路坐南 朝北(荊州路口) 慶雲里(西區)黃家關路坐東朝 西(大吉路南) 慶雲里(南市)西鈞玉街坐北朝 南(南倉街西) 慶順里(英租界)南通北京路 西通河南路即拋球場 慶順里(法新租界)聖母院路坐 東朝西(巨額達路南) 慶順里(關北)東寶興路坐西朝 東(虬江路北) 慶順里(關北)邢家橋路坐南朝</p>	<p>北(北四川路東) 慶源里(美租界)新唐家街坐西 朝東(北蘇州路北) 慶福里(新租界)宜昌路坐南朝 北(戈登路東) 慶福里(新租界)靜安寺路坐北 朝南(大華飯店西) 慶福里(法租界)皮少耐路坐北 朝南(格洛克路口) 慶福里(城內)福佑路坐南朝北 (煤炭公所對面) 慶遠里(新租界)溫州路坐東朝 西(愛文義路北) 慶餘里(英租界)南通北京路 東接餘蔭里(浙江路東) 慶餘里(新租界)成都路坐東朝 西 慶餘里(新租界)重慶路坐西朝 東(威海衛路北) 慶餘里(美租界)東西華德路坐 北朝南(源昌路西) 慶餘里(美租界)西安路坐南朝</p>
--	--	---	--

<p>北(亞德路東)</p> <p>慶餘里(南市)裏鹹瓜街坐東朝西</p> <p>慶餘里(城內)拱宸路坐東朝西(露香園路西)</p> <p>慶餘里(開北)海昌路坐南朝北(大統路北)</p> <p>慶餘里西街(新租界)西通成都路 東通新重慶路慶餘里二街(威海衛路北)</p> <p>慶餘里南(華盛路西)長安路坐南朝北</p> <p>慶餘里北街(開北)長安路坐北朝南(華盛路西)</p> <p>撫安街(城內)南至火神廟街北至肇嘉路</p> <p>樂安坊(英租界)寧波路坐北朝南(福建路西)</p> <p>樂安坊(新租界)成都路坐西朝東(山海關路口)</p> <p>樂安坊(城內)障川老街 南至福佑路 北至民國路</p> <p>樂安坊(開北)蒙古路之南橫路</p>	<p>坐西朝東(烏鎮路西)</p> <p>樂安里(新租界)極白格路坐東朝西(山海關路口)</p> <p>樂安里(美租界)昆明路坐南朝北(愛而考克路東)</p> <p>樂安里(城內)肇方路坐西朝東(方浜路南)</p> <p>樂安里(城內)南通計家街 西通晏海路</p> <p>樂善里(英租界)寧波路坐北朝南(福建路西)</p> <p>樂善里(法租界)巨額達路坐南朝北(聖母院路東)</p> <p>樂善里(開北)藏東路坐南朝北(邢家橋北)</p> <p>樂善里東街(法新租界)巨額達路坐南朝北(貝諦聖路西)</p> <p>樂善橋(開北)柳營路(斐家橋東)</p> <p>樂盛里(南市)江陰路(小西門外)</p> <p>樂義里(法租界)安納金路坐西朝東(白爾路北)</p>	<p>樂裕里(南市)小普陀橋坐南朝北(江西會館對面)</p> <p>樂餘里(英租界)西通雲南路 東通廣西路(廣東路即寶善街北)</p> <p>歐嘉里(美租界)歐嘉路坐西朝東(東鳴線路北)</p> <p>歐嘉路(美租界)東至東鳴線路北至狄思威路</p> <p>歐嘉路橋(美租界)歐嘉路中梧州路口</p> <p>穎川街(法租界)北至白爾路南至羊尾橋路</p> <p>頤德里(城內)即良善里 計家街坐東朝西(侯家浜路西)</p> <p>潘家橋(城內)北至民國路南至穿心路</p> <p>潘家橋宅(法新租界)徐家匯路(金神父路西 亞爾培路東)</p> <p>潘家木橋(中法交界)徐家匯路(日暉港西)</p> <p>潤元里(法租界)茄勒路坐西朝東(奧禮和路南)</p>	<p>潤五里(美租界)楊樹浦路坐北朝南(三新紗廠東)</p> <p>潤玉里(美租界)楊樹浦路坐北朝南(三新紗廠東)</p> <p>潤生里(開北)虬江路坐南朝北(寶山路西)</p> <p>潤安里(法新租界)西通貝勒路北通西門路</p> <p>潤身里(新租界)派克路坐東朝西(白克路北)</p> <p>潤身里(城內)福田庵路坐東朝西(拱宸路南)</p> <p>潤昌里(法租界)愷自邇路坐北朝南(李梅路西)</p> <p>潤善坊(城內)西同慶街坐北朝南(萬竹路南)</p> <p>潤德坊(開北)天通巷火車站對面</p> <p>潤德坊(城內)萬竹路坐南朝北(福田庵路東)</p> <p>潤德里(新租界)北通威海衛路西通慕爾鳴路</p> <p>潤德里(新租界)大沽路坐南朝</p>
---	---	---	---

<p>北(重慶路東)</p> <p>潤德里(新租界)麥根路坐西朝東(鴻章紡織染廠隔壁)</p> <p>潤德里(美租界)猛將街坐北朝南(吳淞路西)</p> <p>潤德里(美租界)南通東西華德路 北至塘山路(公平路西)</p> <p>潤德里(美租界)東通梧州路 西通沙涇路(東鴨綠路北)</p> <p>潤德里(法租界)喇格納路坐北朝南(平濟利路西)</p> <p>潤德里(南市)東通篋作街 西通猪作街(九華路北)</p> <p>潤德里(南市)真馬路坐西朝東(大王廟街南)</p> <p>潤德里(南市)王家碼頭坐北朝南</p> <p>潤德里(南市)高巷頭坐西朝東(沙場街南)</p> <p>潤德里(開北)福生路坐東朝西(北河南路東)</p> <p>潤德里(城內)儀鳳橋路坐東朝西(梨園路南)</p>	<p>潤德里(城內)達布街坐南朝北(楊家方柵北)</p> <p>潤德里(美租界)東西華德路南橫路坐西朝東(華記路東)</p> <p>潤德里(法租界)喇格納路坐南朝北(平濟利路西)</p> <p>潭子灣(開北)滬杭鐵路旁 交通路南</p> <p>潭子路(開北)即潭子灣</p> <p>澄清里(城內)淘沙場坐西朝東(虹橋西街北)</p> <p>澄經里(城內)淘沙場坐西朝東(虹橋西街北)</p> <p>熱河路(中美交界)北至新疆路南至開封路</p> <p>璵瑜里(城內)阜民路坐東朝西(喬家浜北)</p> <p>盤香街(城內)太平路坐北朝南(醫前路西)</p> <p>緯通里(美租界)北通空地(平涼路南) 南通空地(龍江路北) 齊齊哈爾路西</p> <p>緯通里(美租界)平涼路坐北朝</p>	<p>南(齊物浦路東)</p> <p>膠州路(新租界)北至勞勃生路南至愚園路</p> <p>蓬萊路(城內)東至鸞鸞廳街西至中華路</p> <p>蓬路(美租界)即文監師路 東至百老匯路 西至北浙江路</p> <p>蓬慶坊(城內)方浜路坐南朝北</p> <p>蓮慶里(城內)方浜路即梨園路坐北朝南(福田庵路東)</p> <p>蓮盤路(新租界)今歸併梅白格路 北至蘇州河 南至愛文義路</p> <p>蔡家浜(美租界)即舟山山路</p> <p>蔡家宅(法新租界)貝勒路之南段 徐家匯路相近</p> <p>蔡陽街(南市)南至彙康街 北至王家碼頭 東至定福街 西至外倉橋街</p> <p>蔣家街(城內)南通尙文路 北通梧園路</p> <p>蔣家巷(新租界)戈登路西 康腦脫路北</p>	<p>蔣家橋(新租界)康腦脫路(小沙渡路西)</p> <p>蔭餘里(法租界)西通坎山路 東通格洛克路 北通愷自邇路 南通霞飛路</p> <p>蔭餘里(西區)製造局路坐東朝西(麗園路口)</p> <p>蔭福里(城內)縣基路坐西朝東(方浜路南)</p> <p>褚家街(城內)即朱家街 北通礪基橋 南通沙場街</p> <p>褚家橋(法租界)敏德尼露路中段 愛來格路相近</p> <p>談家橋(開北)中華新路慈善山莊北</p> <p>談家橋路(開北)南至談家橋 北至大場</p> <p>談家木橋(開北)天通庵路北</p> <p>寶裕里(城內)儀鳳橋坐西朝東(文廟路北)</p> <p>寶慶里(新租界)南通新開路</p>
--	--	--	---

西通麥特赫司脫路(辛家花園東)	聖坊內	頤泉里(美租界)文監師路坐南	養正里(美租界)塘山路坐北朝
寶慶里(閩北)公興路坐西朝東	鄒德里(城內)廟前路坐北朝南	朝北(北浙江路東)	南(鄧脫路東)
(中山路北)	(天官牌坊西)	頤康里(新租界)梅白格路坐西	養正北里(閩北)南通國慶路
寶慶里(美租界)通州路坐西朝東	鄒賢坊(城內)縣基路坐東朝西	朝東(新開路南)	西通滿州路(庫倫路南)
東(岳州路北)	(曹縣前)	頤壽里(城內)喬家路坐北朝南	養正南里(美租界)南灣路坐西
寶德里(閩北)寶安路坐東朝西	鄒陽路(美租界)東至定海路	(中華路西)	朝東(百老匯路北)
(狄思威路北)	西至桂陽路	頤福里(閩北)西通寶山路	養志里(美租界)七浦路坐北朝
寶克脫路(美租界)文監師路樓	醉白園街(法租界)即彭雲街亦	對淞滬鐵路	南(北河南路東)
路(吳淞路西)	即梅園街	橫路	養志坊(西區)西門外黃家闕路
鄧仁泰街(英租界)即老開老街	北至財神街	頤福北里(閩北)虬江路坐南朝	養和里(新租界)新開路坐北朝
福建路坐西朝東(老開橋	鎮源里(閩北)大統路坐東朝西	北(小菜場斜對過)	南(成都路西)
南境)	(新民路北)	頤福南里(閩北)寶山路坐東朝	養真街(南市)西至中華路
鄧脫路(美租界)南至東百老匯	寶厚里(英租界)南通廈門路	西(北河南路北)	至外鹹瓜街
路	北通蘇州路(浙江路東)	頤慶里(南市)南車站後路坐北	養慈坊(美租界)岳州路坐南朝
北至岳州路	寶興里(南市)花衣街坐東朝西	朝南(滬閩南柘路南)	北(北豐路西)
鄧脫街(美租界)東至鄧脫路	(王家碼頭新街西) 竹行街	頤慶里(閩北)民德路坐東朝西	魯班橋(中法交界)呂班路南
西至兆豐路	震鑫里(城內)九畝路坐西朝東	(虬江路南)	至斜徐路
鄭家木橋(英法交界)愛多亞路	(萬竹路口)	頤樂里(美租界)南通鄧脫街	魯班橋(城內)東至中華路
福建路南	頤和里(新租界)戈登路坐東朝	北通塘山路	魯班路北
鄭家木橋大街(法租界)南至法	西(候棚路北)	頤豐里(美租界)天潼路之新興	麵筋街(城內)東至中華路
華民國路	頤和里(美租界)西通乍浦路	里內(北四川路東)	至巡道街(公安局北)
家木橋	北通武昌路(北浙江路東)	養仁坊(西區)西大吉路坐北朝	麵筋街(城內)北通羅嘉路
鄒聖坊(城內)夢花樓路北之近		南(方斜路西)	南

黎平路(美租界)南至楊樹浦路	憶定盤路(新租界)一名安定盤	樹德里(愛而近路北)	樹德里(閩北)土慶路坐南朝北
北至軍工路	路	朝東(美租界)北通東西華德	(四川路東)
黎陽里(法新租界)藍維蘆路坐	路南至徐家匯路	樹德里(美租界)北通東西華德	樹德里(閩北)邢家橋路坐北朝
西朝東(辣斐德路南)	利南路	路	南(北四川路林家花園後)
●十六畫	憶實坊(南市)麗西路坐西朝東	樹德里(法租界)維爾蒙路坐東	樹興里(法租界)法華民國路坐
儒林里(閩北)南通虬江路	(滬閩南柘路北)	朝西(華格泉路對過)	西朝東(皮少耐路南)
通永興路(公興路西)	樹人里(新租界)大通路東之街	朝東(望志路北)	至白藻泰路
儒林里(城內)薛衛底街坐西朝	內	樹德里(法新租界)菜市路坐東	橫浜路(閩北)南至寶山路
東(土地祠路北)	樹仁坊(美租界)克能海路坐西	朝西(康梯路北)	至八字橋(橫浜橋北)
凝河路(城內)北至民國路	朝東(海寧路北)	樹德里(法新租界)平濟利路唐家	橫浜橋(美租界)北四川路北段
南	南	灣坐西朝東(辣斐德路南)	(林家花園北) 丁興里口
至蓬萊路(小南門內)	樹本路(法新租界)東至馬斯南	樹德里(西區)安瀾路坐北朝南	橫浜橋(閩北)寶山路北段
凝河橋(城內)即凝河路	路	(林蔭路東)	寶
凝培里(西區)西林路坐西朝東	西至金神父路	樹德里(閩北)南京街坐東朝西	興路北
凝遠里(城內)籃笏街坐南朝北	樹基里(城內)金家坊坐南朝北	(滬軍營北)	澳門路(新租界)東至蘇州河
(大夫坊西)	(磚灰公所西)	樹德里(城內)紫華路坐南朝北	西至小沙渡路
凝德里(中法交界)肇周路坐東	樹卿里(閩北)士慶路坐南朝北	樹德里(城內)和尚浜坐北朝南	濠溪坊(英租界)西通廣西路
朝西(梨園坎山北)	東(虬江路北)	樹德里(城內)三牌樓街坐西朝	東通平望街(廣東路北)
學宮路(城內)現稱文廟路	樹德坊(美租界)東有恆路坐南	東(書錦牌樓南)	濠溪里(閩北)寶昌路坐東朝西
學宮東街(城內)學宮東	朝北(新虹橋東)	樹德里(閩北)廣東街坐西朝東	(寶山路北)
學宮西街(城內)學宮西	樹德里(新租界)勞動生路坐東	(邢家橋路北)	燕子路(新租界)即同孚路
學潔里(西區)黃家闕路坐北朝	朝西(極司非而路北)		至靜安寺路
南(中華路西)	樹德里(美租界)北山西路坐西		南至福煦路
			燕慶里(新租界)成都路坐西朝

東(山海關路口) 馨記路(開北)東至沙涇港路 南至天同路 盧家灣法新租界徐家匯路 (呂班路相近) 磨坊街(新租界)龍門路坐西朝 東(愛多亞路北) 磨坊橋(美租界)虹口大戲院之 北橫路(中虹橋橫路)北 東 漢璧禮路(南) 積在里(法租界)八仙橋街坐東 朝西(法華民國路北) 積有坊(西區)典當街坐北朝南 (方斜路西) 積治里(新租界)山海關路坐北 朝南 積柱里(城內)吳海路坐東朝西 積富里(南市)東中華路坐東朝 西(大東門北) 積善坊(開北)恆業路即顧家灣 坐北朝南 積善坊(法租界)戈登路坐西朝 東(愛文義路北)	積善里(新租界)愛多亞路坐北 朝南 積善里(新租界)溫州路坐西朝 東(愛文義路北) 積善里(美租界)東西華德路坐 北朝南(華記路東) 積善里(美租界)揚州路坐北朝 南(華盛路西) 積善里(法租界)霞飛路太平坊 街內坐西朝東(維爾蒙路東) 積善里(法租界)白爾路坐東朝 西(菜市路北) 積善里(法租界)八仙橋街坐東 朝西(民國路北) 積善里(法租界)慎自邇路坐北 朝南(李梅路西) 積善里(法租界)方斜路坐東朝 西(寧波路南) 積善里(法新租界)康佛路坐南 朝北(菜市路東) 積善里(城內)即餘慶里 北張 家街坐西朝東(畫錦牌坊南 三牌樓街西)	積善里(開北)虬江路坐北朝南 (小菜場口) 積善里(開北)龔家宅路坐南朝 北(中州路東) 積善里(開北)中華新路坐北朝 南(寶昌路東) 積善里(開北)通濟路東小路坐 南朝北 積善里(開北)天同路坐北朝南 (狄思威路東) 積善里(開北)施高塔路底坐西 朝東(北四川路東) 積善里(開北)長安路坐南朝北 (恆豐路西) 積善里(開北)新疆路坐北朝南 (大統路東) 積善寺街(城內)南至穿心街 北至民國路(新北門相近) 積善里(美租界)海寧路坐南朝 北(吳淞路西 乍浦路東) 積福里(英租界)北通寧波路 南通天津路(福建路西) 積慶里(法租界)愛來格路坐南	朝北(敏體尼蔭路西) 積慶里(開北)北四川路坐東朝 西(橫浜橋北境) 積德里(開北)邢家橋路坐北朝 南(東寶興路南) 積興坊(新租界)戈登路坐西朝 東(愛文義路北) 積餘坊(西區)西林路坐西朝東 篤信里(新租界)新開路坐北朝 南 糖坊街(南市)南門外 南至復 善堂街 北至南中華路(佛 閣街西) 糖坊北街(南市)東至小南門 西至跨龍路 北至中華路 綠興里(開北)虬江路坐北朝南 (寶通路鐵路東) 縣西街(城內)東至四牌樓街 西至縣基路 縣東街(城內)即署前路 老縣 前東
---	---	--	---

縣前街(城內)即署前路 西至 三牌樓 東至東街 縣後街(城內)即署後路 東至 舊縣署路 西至三牌樓 縣基路(城內)南至肇嘉路 北 至方浜路 縣橋(城內)南至縣橋街 北至 老縣前 縣橋街(城內)即署南路 南至 塌水橋 北至肇嘉路 興仁里(英租界)南通寧波路 北通北京路(河南路)即拋球 場東 興仁里(美租界)通州路坐東朝 西(海勒路北) 興仁里(開北)海昌路坐南朝北 (大統路西) 興仁里(開北)交通路坐東朝西 (海勒路口) 興平坊(美租界)塘山路坐北朝 南(新記浜路東) 興生里(開北)邢家宅路坐東朝 西(長春路北)	興安里(法租界)北通白爾路 西通安納金路 東通藍維羅 路 興佑里(南市)紫霞路坐南朝北 (王家嘴角西) 興昌里(美租界)海勒路坐北朝 南(歐嘉路東) 興昌里(法租界)一名得興新里 又名袁德里 西通自來火行 東街 南通公館馬路 興昌里(法租界)公館馬路坐北 朝南(自來火行東街東) 興茂里(新租界)即寶訓坊 大 通路坐東朝西(愛文義路北) 興茂北里(開北)虬江路坐北朝 南(王家宅西) 興卿里(開北)天通巷路坐西朝 東(通開路南) 興康里(法租界)法華民國路坐 北朝南(典當街西) 興富里(美租界)北通六桂里	(吳淞路東) 興盛里(美租界)東鳴綠路坐南 朝北(元芳路東) 興華里(開北)海昌路坐西朝東 (大統路北) 興華里(開北)共和新路坐西朝 東(海昌公所南) 興華里(開北)即吟桂路沿街之 屋(北四川路西) 興隆坊(新租界)西通重慶路 南通孟納拉路 興隆坊(開北)虬江路坐南朝北 (寶山路西) 興隆里(英租界)北通寧波路 南通天津路(江西路西) 興隆里(開北)恆豐路坐東朝西 (共和路北) 興隆里(開北)烏鎮路坐西朝東 (新民路南) 興隆里(開北)永興路坐北朝南 (共和新路東) 興隆里(開北)寶山路坐西朝東 (商務印書館南)	興隆里(開北)王家宅坐南朝北 (會館路南) 興隆里(開北)新民路坐南朝北 (國慶路東) 興隆西里(開北)新民路坐北朝 南(國慶路東) 興隆邨(法租界)蒲石路坐南朝 北(白爾路西) 興隆街(法新租界)徐家匯路 (日暉港相近) 興順里(美租界)鴨綠路久遠里 內坐南朝北(吳淞路西) 興順里(開北)滿洲路坐西朝東 (國慶路北) 興順東里(法租界)甘世東路坐 西朝東(西愛成斯路北) 興業里(法新租界)天文臺路 橫路內坐東朝西(薩坡賽路 角) 興業里(美租界)密勒路坐東朝 西(有恒路北) 興業里(開北)新民路坐北朝南 (大統路東 烏鎮路西)
--	---	--	---

與業里(開北)永興路坐南朝北 (共和新路西) 與業里(開北)寶通路坐北朝南 (寶山路西) 與業里(開北)天通庵路坐北朝南 (粵商醫院隔壁) 與業里(南市)東通裏馬路 西 通花衣街(施家街南) 與業里(南市)東通裏馬路 北 通賴義碼頭 與業里(西區)江陰街坐南朝北 (迎勤路西) 與聖街(法租界)北至公館馬路 南至法華民國路 與義里(新租界)康腦脫路坐南 朝北(小沙渡路西) 與裕里(開北)虬江路松柏里內 坐東朝西 與德里(美租界)東鳴綠路坐北 朝南(新記浜路東) 與德里(開北)廣肇路坐南朝北 (大統路西) 與德坊(城內)西門內金家牌樓	坐南朝北(孔家街東) 與慶里(美租界)東百老匯路坐 北朝南(茂海路西) 與慶里(開北)寶源路坐南朝北 (寶通路東) 與樂里(新租界)愛文義路坐南 朝北 與潤里(開北)吳淞路橫路松柏 里內(靶子路北) 與餘里(美租界)塘山路坐北朝 南(鄧脫路東) 與餘里(美租界)公平路坐西朝 東(塘山路北) 與龍里(開北)寶通路坐南朝北 (天通巷路東) 蕃生里(美租界)南通東西華德 路 東通鄧脫街 蕃社里(新租界)慕爾鳴路西口 (張園隔壁) 蕙均里(南市)草鞋灣坐東朝西 (陸家浜南) 蕙湖路(英租界)東至山東路 西至福建路	衛氏桃園(城內)即黃泥牆(蓬 萊路西段) 衡康里(開北)中州路坐東朝西 (赫司克而路北) 親仁坊(城內)學西街坐北朝南 親仁里(英租界)南京路坐北朝 南(河南路即拋球場西) 親仁里(美租界)東鳴綠路坐北 朝南(梧州路東) 親賢里(南市)東通滬軍營路 北通滬閩南柘路 親賢里(南市)陳家橋橫街坐東 朝西(滬軍營路口) 諸家宅(新租界)威海衛路(同 字路東) 豫章里(南市)西通彙康街 東 通定福街(董家渡大街北) 豫順里(美租界)七浦路坐北朝 南(北河南路西) 豫園(城內)即城隍廟花園 新 北門內福佑路南 豫園路(城內)北至福佑路 南 至邑廟花園	豫園別徑(城內)東通豫園桂花 廳 西通舊教場路 豫豐橋(中法交界)徐家匯路南 八旗順直會館對過 豬作街(南市)南通九華路 北 至馬添興街 東至農作街 西至高巷頭 賴義碼頭(南市)東至外馬路 西至彭家方場 賴義碼頭街(南市)東至外馬路 西至天主堂西橫街 輯五坊西街(法新租界)西門路 橫路內坐東朝西(貝勒路東) 輯五坊南街(法新租界)南通西 門路 東通白爾路 遷善里(新租界)愛文義路坐北 朝南(戈登路東) 遷青里(英租界)北通天津路 南通寧波路(河南路即拋球 場西) 遼陽路(美租界)南至倍爾爾路 北至塘山路 錢江里(英租界)寧波路即中旺
--	---	---	---

街坐北朝南(福建路西) 錢家宅(法新租界)聖母院路西 巨額達路南 錦文坊(新租界)西康路坐西朝 東(威海衛路對過) 錦名坊(法新租界)格羅希路坐 北朝南(古拔路西) 錦安坊(法租界)薩坡賽路坐東 朝西(康梯路北) 錦安坊(城內)傅家街坐西朝東 (縣西街北) 錦成里(美租界)華德路坐南朝 北(麥克利克路口) 錦成里(法租界)葛羅路坐東朝 西(蒲柏路北) 錦泰坊(城內)舊教場路坐東朝 西 錦華里(英租界)今改鼎餘里 錦華里(新租界)原名聚興里 成都路坐西朝東(新開路口) 錦華里(美租界)東鳴綠路坐南 朝北(元芳路東) 錦華坊(開北)廣東街路坐西朝	東(虬江路北) 錦雲坊(城內)西通縣基路 北 通縣左路 錦裕里(法租界)舊名寶安里 南通皮少耐路 西通敏體尼 蔭路 錦裕里(開北)海昌路坐西朝東 (共和新路西) 錦福里(新租界)淡水路坐西朝 東(愛多亞路北) 錦福里(美租界)榆林路坐東朝 西(韜朋路西) 錦福里(法租界)寧興街坐南朝 北(鄭家木橋大街西) 錦福里(城內)儀鳳街坐東朝西 (文廟路北) 錦德里(新租界)大通路坐西朝 東(愛文義路北) 錦德里(美租界)東通通州路 北通均安坊(岳州路北) 錦德里(法租界)金神父路坐東 朝西(徐家匯路北) 錦德里(西區)沙家街坐南朝北	(大興街西) 錦樂里(新租界)威海衛路坐北 朝南(成都路東) 錦興里(城內)中心街坐南朝北 (小桃園西) 錦興里(南市)王家碼頭坐南朝 北(花衣街西) 錦樹里(法租界)辣斐德路坐南 朝北(薩坡賽路東) 錦歸坊(法租界)陶爾斐司路坐 南朝北(呂班路西) 錦繡里(新租界)板榔路坐北朝 南(戈登路東) 錦繡里(開北)長安路坐東朝西 (廣肇路南) 錦繡坊(法租界)喇格納路坐北 朝南(茄勒路東) 錫昌里(西區)大興街坐東朝西 (江陰路南) 錫祥里(法新租界)辣斐德路坐 南朝北(平濟路東) 錫順里(美租界)北河南路坐東 朝西(海寧路北)	錫福里(新租界)方家宅 威海 衛路南 成都路東 重慶路 西 錫德里(城內)淨土街坐西朝東 (蓬萊路北) 錫慶坊(新租界)新大沽路坐北 朝南 錫慶坊(城內)凝河路坐東朝西 (喬家柵南) 錫慶里(城內)薛衙底街坐西朝 東(陳市安路西) 錫賢里(英租界)漢口路坐南朝 北(惠中旅社隔壁) 隨安里(開北)新民路坐北朝南 西(天津路北) 隨安里(新租界)膠州路坐西朝 東(華興路西) 隨雲里(新租界)膠州路坐西朝 東 霍必蘭路(新租界)即華倫路 北至白利南路 南至虹橋路 靜安里(美租界)鳴綠路坐北朝 南(吳淞路東)
--	---	---	---

<p>靜安寺(新租界)靜安寺路西段 極司非而路口(靜安寺鎮附近)</p> <p>靜安寺路(新租界)西至地豐路 東至西藏路中泥城橋</p> <p>靜安寺鎮(新租界)靜安寺路西段 極司非而路口</p> <p>靜安寺鎮老街(新租界)東至徐家匯路 西至靜安寺路</p> <p>靜修路(城內)東至莊家橋路 西至曹家橋南</p> <p>靜遠里(城內)小木橋街坐西朝東</p> <p>靜頤里(新租界)白克路坐北朝南(大通路西)</p> <p>頭場路(美租界)北至武昌路 南至北蘇州路</p> <p>餘康里(法租界)北通皮少耐路 南通餘康西里即徐家匯街 (敏體尼陸路東)</p> <p>餘康西里(法租界)一名徐家匯街 東通法華民國路 西通敏體尼陸路</p>	<p>餘森里(美租界)七浦路坐北朝南(克龍海路東)</p> <p>餘發里(法租界)即餘德里 自來火行西街坐西朝東(寧興街北)</p> <p>餘發里(開北)寶山路坐北朝南(寶興路西)</p> <p>餘順里(美租界)東唐家街坐北朝南(北河南路西)</p> <p>餘順里(法租界)新橋街坐東朝西(靈興街北)</p> <p>餘德里(新租界)康騰路坐北朝南</p> <p>餘德里(法租界)康騰路坐南朝北(貝勒路東)</p> <p>餘德里(法租界)即揚子里七街 坐北朝南(自來火行西街西)</p> <p>餘德里(南市)海潮寺南街坐西朝東(滬軍警北)</p> <p>餘德中里(法租界)即揚子里五街 自來火行西街坐西朝東(靈興街北)</p> <p>餘德南里(法租界)即揚子里六</p>	<p>街 自來火行西街坐西朝東(靈興街北)</p> <p>餘蔭里(英租界)北京路坐北朝南</p> <p>餘蔭里(美租界)塘山路坐北朝南(鄧脫路東)</p> <p>餘慶里(英租界)河南路即拋球場坐東朝西(南京路南)</p> <p>餘慶里(新租界)北通帖嶺路 東通北河路</p> <p>餘慶里(新租界)成都路坐東朝西(愛文義路南)</p> <p>餘慶里(新租界)戈登路坐東朝西(愛文義路北)</p> <p>餘慶里(美租界)湯恩路坐北朝南(吳淞路東)</p> <p>餘慶里(美租界)阿拉白司脫路口坐南朝北(北浙江路西)</p> <p>餘慶里(美租界)南通東西華德路 西通新記浜路</p> <p>餘慶里(美租界)海寧路坐南朝北(克龍海路西)</p> <p>餘慶里(美租界)克龍海路坐西</p>	<p>朝東(海寧路南)</p> <p>餘慶里(美租界)東鴨綠路坐北朝南(通州路東)</p> <p>餘慶里(美租界)吳淞路</p> <p>餘慶里(美租界)鴨綠路坐南朝北(吳淞路西)</p> <p>餘慶里(美租界)寶樂安路坐西朝東(北四川路南)</p> <p>餘慶里(法租界)南通公館馬路 西通八仙橋街 東通自來火行西街 北通寧興街</p> <p>餘慶里(法租界)麥底安路坐東朝西(公館馬路南)</p> <p>餘慶里(法租界)八仙橋街坐西朝東(法華民國路北)</p> <p>餘慶里(法租界)藍維露路坐南朝北(萬生橋街對面)</p> <p>餘慶里(西區)方斜路坐西朝東(萬生橋南)</p> <p>餘慶里(西區)製造局路坐東朝西(斜橋南)</p> <p>餘慶里(城內)藥局街坐南朝北(道前街西 喬浜路北)</p>
--	--	--	--

<p>餘慶里(城內)今改積善里</p> <p>餘慶里(城內)東馬橋南街坐東朝西(梨園路南)</p> <p>餘慶里(城內)西馬橋街坐東朝西(梨園路北)</p> <p>餘慶里(城內)廟前路坐南朝北(四牌坊西)</p> <p>餘慶里(城內)西姚家街坐南朝北(大東門內東街西)</p> <p>餘慶里(城內)墩基街坐西朝東(舊倉路西)</p> <p>餘慶里(城內)縣基路坐東朝西(方浜路北)</p> <p>餘慶里(城內)天官牌坊街坐東朝西(福佑路南)</p> <p>餘慶里(南市)徽寧路坐南朝北(製造局路東)</p> <p>餘慶里(南市)徽寧路坐北朝南(馬路橋南街西)</p> <p>餘慶里(南市)馬路橋南街坐東朝西(徽寧路北)</p> <p>餘慶里(南市)外鹹瓜街坐西朝東(集水街南)</p>	<p>餘慶里(開北)共和路坐北朝南</p> <p>餘慶里(開北)中州路坐西朝東(虬江路南)</p> <p>餘慶里(開北)虬江路坐北朝南(公興路西)</p> <p>餘慶里(開北)蒙古路坐北朝南(烏鎮路東)</p> <p>餘慶里(開北)共和路坐北朝南(大統路西)</p> <p>餘慶里(西街)城內)安平街坐北朝南(盧家灣路東)</p> <p>餘慶里(東街)城內)安平街坐北朝南(盧家灣路東)</p> <p>餘慶里(美租界)新唐家街坐西朝東(東唐家街南)</p> <p>餘慶里(美租界)鴨綠路坐南朝北(乍浦路口)</p> <p>餘慶里(開北)北四川路坐東朝西(寶樂安路對面)</p> <p>餘慶里(城內)薩珠街坐南朝北(民珠路東)</p> <p>餘慶里(城內)莊家橋路坐西朝東(肇嘉路南)</p>	<p>餘樂里(開北)虬江路坐北朝南(北四川路東)</p> <p>餘樂里(法租界)愛多亞路坐南朝北(北四川路東)</p> <p>餘潤里(開北)東寶興路坐北朝南(北四川路東)</p> <p>餘興坊(法新租界)天文臺路坐南朝北(菜市街西)</p> <p>餘興街(法租界)小東門外</p> <p>餘興里(英租界)即公興里 北通南京路 東通福建路 西通湖北路</p> <p>餘應坊(法租界)蒲石路坐北朝南(亞爾培路西)</p> <p>鴛鴦廳(城內)東通大南門大街 即塔水橋 北通蓬萊路 南通喬家棚</p> <p>鴨綠路(美租界)即四卡子路 東至北新虹橋 西至海寧路</p> <p>龍安里(法租界)新永安街坐南朝北(黃浦灘西)</p> <p>龍吉里(美租界)東通北浙江路 北通阿拉白司脫路</p>	<p>龍江路(美租界)西至華盛路 東至關路</p> <p>龍門路(新租界)舊名坎山路 北至大沽路 南至愛多亞路</p> <p>龍門路(新租界)西至同孚路 東至成都路</p> <p>龍泉園(英租界)南通南京路 北通天津路 浙江路東)</p> <p>龍祥里(開北)南通香山路 通中興路(公興路西)</p> <p>龍祥里(開北)香山路坐南朝北(公興路西)</p> <p>龍華路(西區)東至製造局路 西至龍華鎮</p> <p>龍華鎮(西區)龍華路西</p> <p>龍福坊(城內)夢花樓路坐南朝北(學宮東街東)</p> <p>龍德橋(南市)豆市街北 老白渡街南</p> <p>龍興里(新租界)愛文義路坐南朝北(成都路東)</p> <p>龍興里(城內)東馬橋街坐東朝西</p>
--	---	--	--

龍興里(閘北)長安路南即又袋
角坐西朝東(恆豐路西)
龍鑫里(城內)梨園路南橫路坐
西朝東(金家牌坊北)

十七畫

嶺梅里(西區)斜橋(湖南會館
對面)
徽寧路(南市及西區)東至晉育
東路 西至製造局路
徽寧里(南市)梅園街坐南朝北
徽寧里(西區)徽寧路坐北朝南
(製造局路東)
徽寧里(城內)北通福佑路 南
通梧桐路(東轅門街東)
徽寧碼頭(南市)東至外馬路
西至裏馬路
徽寧碼頭街(南市)南至外馬路
北至會館路
應公祠路(城內)即應公祠街
南至向文路 北至蓬萊路
應公祠街(城內)即應公祠路
應華里(閘北)虬江路坐南朝北

(王家宅西)
懋安里(新租界)派克路之富華
里底
懋裕里(城內)東通阜民路 南
通西王家路(中華路北)
懋業里(南市)王家碼頭裏街
懋業北里(美租界)狄思威路東
有恆路口電汽燈橋塊
懋德里(新租界)梅白格路坐西
朝東
懋德里(南市)南通萬豫碼頭
北通王家碼頭(裏馬路西)
懋德里(南市)陳家橋街坐南朝
北(文安里內)沈家花園路東
懋德里(城內)北通喬家路 南
通俞家街(中華路西)
戲館街(法租界)即鄭家木橋街
濟安里(新租界)靜安寺路坐南
朝北(同孚路西)
濟恆里(城內)西通城根路 北
通拱宸路
濟恆里(城內)大方街坐東朝西
(大境路南)

濟美里(新租界)山海關路坐北
朝南(成都路西)
濟雲里(美租界)西至韜朋路
東至蘭路
濟陽里(英租界)東通河南路即
拋球場 北通天津路
濟陽里(南市)紫霞路坐北朝南
(豆市街相近)
濟陽里(城內)北通向文門路
南通凝河路
濟陽里(城內)談家街坐北朝南
(中華路西)
濟陽橋(閘北)舊名裴家橋 在
宋公園路柳營路中間
濟翠坊(美租界)七浦路坐北朝
南(北浙江路東)
營房街(城內)南至廟前路 北
至豫園
營盤街(南市)即高昌廟路 東
接陳家橋街 西至高昌廟老
廣東街
環翠坊(新租界)愚園路坐南朝
北

環龍別業(法租界)環龍路坐北
朝南(金神父路東)
環龍路(法新租界)東至華龍路
西至亞爾培路
環龍橋(城內)豫園內(桂花廳
東)
篾作街(南市)東至外郎家橋
南至小九華 北至填基橋街
篾笠街(城內)東至撫安街 西
至靈濟街
篾笠橋路(城內)南通火神廟
北通東街(大東門內)
總局路(閘北)即共和路 東至
大統路 西至恆豐路
聯安里(美租界)南通天潢路
西通乍浦路
聯成里(閘北)天同路坐南朝北
(胡家木橋西)
聯吉里(新租界)靜安寺路坐北
朝南
聯芳里(南市)閘橋街坐西朝東
(小南門街北)
聯芳里(南市)中華路坐東朝西

(黃家街北)
聯益坊(法租界)霞飛路坐南朝
北(員補鑾路西)
聯智里(閘北)寶山路坐東朝西
(寶昌路南)
聯珠里(新租界)愛文義路坐南
朝北(成都路西)
聯珠里(法租界)一名文德里
愛多亞路坐南朝北(東新橋
西)
聯發里(法新租界)徐家匯路坐
北朝南(徐家匯鎮相近)
聯盛里(閘北)寶源路坐南朝北
(寶通路西)
聯源里(城內)陳市安橋路坐西
朝東(方浜路中段即廟前路
南)
臨平里(法租界)愛多亞路坐南
朝北(愛多亞路三洋涇橋東)
臨平路(閘北)西至廟東路 東
至公平路
臨青路(美租界)南至楊樹浦路
北至華德路

陸坡賽路(法租界)北至愛多亞
路 南至辣斐德路
陸珠路(城內)現改民珠路
薛家浜路(南市)東至外馬路
西至南施家街與大水橋交叉
處
薛家橋(城內)即凝河路 朝陽
路西
薛家浜橋(南市)裏馬路薛家浜
薛街底街(城內)西至土地祠街
東至陳市安橋
薛華立路(法新租界)東至呂班
路 西至金神父路
螺絲橋(新租界)新開路北 李
誦清堂路底
謙吉里(美租界)北通東西華德
路 西通鄧脫路
謙吉里(城內)盛家街街坐北朝
南(三牌樓街東)
謙厚里(閘北)龔家路坐南朝北
(福生路東)
謙益里(新租界)成都路坐東朝
西(威海衛路南)

謙益里(西區)大吉路坐南朝北
(黃家闕路西)
謙益里(閘北)天同路坐北朝南
(狄思威路東)
謙福里(美租界)七浦路坐北朝
南(北河南路西)
謙德里(閘北)虬江路坐北朝南
(中州路西)
謙慶里(美租界)七浦路坐南朝
北(北河南路西)
謝家宅(美租界)楊樹浦路韜朋
路
邁爾西愛路(法新租界)南至辣
斐德路 北至長浜路(金神
父路西 亞爾培路東)
鍾秀里(英租界)北京路顧家街
內坐西朝東
鍾卓里(美租界)北浙江路和濟
里內坐北朝南(七浦路南)
霞飛巷(法新租界)西通員補鑾
路 南通霞飛路
霞飛路(法租界)舊名寶昌路
東至敏禮尼薩路 西至徐家

匯路
韓康里(南市)中華路坐東朝西
(馬淞作街北)
館驛街(城內)俗稱桂園街 南
通畫錦牌樓 北通廟前路
館驛橋(城內)即方浜路中段之
廟前路(館驛路北)
駿業里(南市)紫霞路坐北朝南
(篾作街西)
駿業里(南市)徽寧路坐南朝北
(製造局路東)
駿蔚里(新租界)南通武定路
東通麥特赫司脫路
馮仁里(英租界)南通南京路
北通天津路(河南路即拋球
場東)
馮仁里(法新租界)辣斐德路坐
北朝南(白來尼家馬浪路西)
馮仁里(閘北)又袋角坐西朝東
(長安路底)
馮生里(英租界)北京路坐北朝
南(山西路即益湯街東)
馮吉坊(閘北)北通永興路 東

鴻興路 (西通公興路)	鴻源里 (法租界) 東通八仙橋街	南通新開路
鴻吉坊 (開北) 西通公興路 東通寶山路 (永興路北)	鴻源里 (法租界) 東通八仙橋街	鴻福里 (美租界) 鄧脫衛坐北朝南 (鄧脫路西)
鴻安坊 (開北) 漢中路坐南朝北 (恆豐路西)	鴻源里 (城內) 計家街坐南朝北 (侯家路西)	鴻福里 (城內) 方浜路中段即廟前路坐南朝北 (舊教場西)
鴻安里 (美租界) 南通海寧路 北通靶子路 (北河南路東)	鴻源里 (開北) 恆豐路坐西朝東 (漢中路北)	鴻福里 (南市) 滬閩南柘路坐北朝南 (車站路東)
鴻安里 (城內) 靜修路坐北朝南 鴻安里 (城內) 方浜路孫家街坐南朝北 (陳市安路東)	鴻瑞里 (新租界) 東通長沙路 西通溫州路 北通新開路	鴻福里 (開北) 北通中山路 南通香山路
鴻成里 (美租界) 歐嘉路坐西朝東 鴻來坊 (城內) 尙文路坐南朝北 (擬河路西)	鴻裕里 (新租界) 麥根路坐西朝東 (蘇州河邊華豐麵粉公司 隔壁)	鴻福里 (開北) 香山路坐南朝北 (公興路西)
鴻昇碼頭 (南市) 即洪昇碼頭 外馬路 (鴻昇碼頭街口)	鴻裕里 (美租界) 今改長豐里 鴻裕里 (城內) 觀音閣街坐東朝西 (民國路北)	鴻儀里 (法租界) 北通麥賽而帶 羅路 南通蒲柏路 (葛羅路 西)
鴻昇碼頭街 (南市) 東通外馬路 西通裏馬路	鴻運里 (城內) 梧園路坐西朝東 鴻達里 (開北) 虬江路坐南朝北 (寶山路東)	鴻德里 (新租界) 白克路坐北朝南 (卡德路東)
鴻劍里 (開北) 虬江路坐北朝南 (小菜場西)	鴻壽里 (美租界) 東唐家街北橫路坐西朝東 (北浙江路東)	鴻德里 (開北) 橫浜路西橫路坐北朝南 (橫浜橋北 寶山路 西)
鴻康里 (開北) 虬江路坐南朝北 (滬滬鐵路西)	鴻綬里 (城內) 靜修路坐南朝北 (莊家橋路西)	鴻德坊 (美租界) 楊樹浦路北坐西朝東 (寧武路對面)
鴻章里 (新租界) 戈登路坐東朝東 北通北河南路	鴻源里 (美租界) 南通海寧路 東通永興路 西通鴻興路	

鴻德坊 (法新租界) 巨嶺達路坐北朝南 (古拔路東)	東通永興路 西通鴻興路 (虬江路北)	鴻禧里 (新租界) 龍門路坐西朝東 (愛多亞路北)	歸安里 (法租界) 格洛克路坐西朝東 (霞飛路南)
鴻慶里 (新租界) 新開路坐北朝南 南通州路東	鴻興坊西街 (開北) 鴻興路坐西朝東 (寶山路北)	鴻禧里 (新租界) 愛文義路坐南朝北	歸進里 (開北) 民德路坐東朝西 (虬江路北)
鴻慶里 (開北) 東通寶興路 北通南通巷路	鴻興里 (英租界) 北通廈門路 南通北京路 西通西藏路	東至法華民國路 西至敏體尼薩路	歸詠坊 (城內) 蓬萊路坐南朝北 爵德里 (新租界) 北通孟納拉路 南通長浜路 (重慶路西)
鴻慶坊 (開北) 舊名宜樂里 南通虬江路 北通邢家橋路 東通北四川路	鴻興里 (美租界) 西通北河南路 東通伯頓路 (小菜場北)	● 十八 畫	瞻猗坊 (城內) 北張家街街坐北朝南
鴻懋里 (南市) 陳家橋街坐北朝南 (沈家花園路東)	鴻興里 (美租界) 唐家街坐西朝東 (七浦路南)	叢桂坊 (美租界) 西通密勒路 南通武昌路	翺家街 (城內) 廟前路坐北朝南 (弦絳街西)
鴻樂里 (新租界) 南通長浜路 北通威海衛路	鴻興里 (法新租界) 菜市路坐東朝西 (天文臺路南)	斷金里 (開北) 東橫浜路坐西朝東 (寶樂安路南)	翺真人路 (西鄉) 東至斜橋南路 西至日暉路
鴻樂里 (開北) 國慶路坐北朝南 (北西藏路西)	鴻興里 (城內) 觀音閣街坐東朝西 (民國路北)	橫榔路 (新租界) 即柘榔路 東至戈登路 西至膠州路	瞿增祥街 (南市) 襄馬路坐西朝東 (大東門街北)
鴻興坊 (城內) 小東門內天官牌樓	鴻興里 (城內) 何家街坐西朝東 (尙文路北)	歸仁里 (美租界) 南通東唐家街 北通七浦路 西通北福建路	禮和里 (法租界) 貝勒路坐西朝東 (霞飛路北)
鴻興坊 (開北) 中山路坐北朝南 (寶興路東沿浜 橫浜橋相近)	鴻興里 (南市) 毛家街坐南朝北 (外郎家橋街西)	歸仁里 (美租界) 猛將衛街坐北朝南	禮查路 (美租界) 南至黃浦路 北至百老匯路
鴻興坊東街 (開北) 北通香山路 至中華新路	鴻興路 (開北) 南至寶山路 北至中法路	歸安里 (法租界) 東通敏體尼薩路 西通格洛克路 (愛來格 南至中法路)	舊倉路 (城內) 北至民國路 南至大境路
		歸安里 (法租界) 東通敏體尼薩路 西通格洛克路 (愛來格 南至中法路)	舊教場 (城內) 即舊教場路

舊教場路(城內)即舊教場 南 至方浜路中段之廟前路 北 至福佑路	東通豐記碼頭 南通信昌碼頭 豐記碼頭(南市)東至外馬路 西至裏馬路	至裏馬路橋 醬園街(新租界)東通派克路 西通梅白格路(新開路)南	懷致里(美租界)黃陸路坐西朝東(江灣路南) 懷康里(美租界)海靈路坐北朝南(北浙江路西) 魏盛里(開北)北四川路坐東朝西(寶樂安路南) 鯉魚浜(新租界)戈登路西 宜昌路南	
舊縣署路(城內)南至縣南街 北至方浜路	豐順里(英租界)廣東路即寶善街坐北朝南(湖北路西) 豐順里(美租界)北蘇州路坐北朝南(乍浦路東 吳淞路西) 豐裕里(美租界)界路坐南朝北(北浙江路東)	鎮德里(新租界)新開橋路坐西朝東(新開路口) 鎮興里(開北)橫浜路坐南朝北(八字橋東)	勤勤里(新租界)青島路坐北朝南(派克路西) 懷仁里(英租界)福建路坐西朝東(漢口路南) 懷仁里(城內)西倉橫路坐東朝西(杜家灣南) 懷本坊(法租界)西通白爾路 東通平濟利路之雅安坊 懷安里(法租界)吳淞江路坐北朝南(白爾路東) 懷安里(英租界)海口路坐北朝南(浙江路東)	
蟠根里(法新租界)巨鎮達路坐北朝南(貝諦鑾路西) 覆興里(法租界)火輪磨坊街坐西朝東(公館馬路北) 謹記路(西鄉)舊名西廟橋路 南至龍華路 北至斜徐路 謹記橋(中法交界)俗稱西廟橋 西廟橋路北 徐家匯路南 天倫橋東	豐裕里(法新租界)北通西門路西通陸坡賽路 豐裕里(開北)南通漢中路 東通民立路(恆豐路東) 豐潤里(開北)京江路坐南朝北(大統路東) 豐樂里北街(開北)南通橫路 北通志安坊(北四川路西) 寶樂安路東 狄思威路對面) 豐樂里南街(開北)橫路坐南朝北(北四川路西 寶樂安路東 狄思威路對面) 醬園街(南市)北至秀水浜 南	雙慶里(法租界)平濟利路坐東朝西(吳淞江路口) 雙慶里(城內)梨園路坐北朝南(紫金路西) 雙龍園街(南市)南至新廣東路 西至砲廠後路 雞毛街(南市)青龍橋直街坐西朝東	懷安里(新租界)白克路坐北朝南(西藏路西) 懷安里(美租界)元芳路坐西朝東(東西華德路南) 懷安坊(美租界)培爾爾路坐南朝北(遼陽路對面) 懷安坊(新租界)白克路坐北朝南(北河路東) 懷安巷(美租界)文監師路坐北朝南(錢莊會館西) 懷真路(城內)南至萬竹路 北至拱宸路(九畝路西) 福州路坐北朝南(山西路即書錦里東) 懷遠里(開北)東通恆豐路 南通長安路 懷遠中里(英租界)山東路坐東朝西(九江路南) 懷德里(新租界)白克路坐北朝南(派克路東) 懷德里(美租界)鄧脫街坐北朝	
懷安里(新租界)白克路坐北朝南(西藏路西) 懷安里(美租界)元芳路坐西朝東(東西華德路南) 懷安坊(美租界)培爾爾路坐南朝北(遼陽路對面) 懷安坊(新租界)白克路坐北朝南(北河路東) 懷安巷(美租界)文監師路坐北朝南(錢莊會館西) 懷真路(城內)南至萬竹路 北至拱宸路(九畝路西) 福州路坐北朝南(山西路即書錦里東) 懷遠里(開北)東通恆豐路 南通長安路 懷遠中里(英租界)山東路坐東朝西(九江路南) 懷德里(新租界)白克路坐北朝南(派克路東) 懷德里(美租界)鄧脫街坐北朝	南(河南路即拋球場西) 懷安里(新租界)白克路坐北朝南(西藏路西) 懷安里(美租界)元芳路坐西朝東(東西華德路南) 懷安坊(美租界)培爾爾路坐南朝北(遼陽路對面) 懷安坊(新租界)白克路坐北朝南(北河路東) 懷安巷(美租界)文監師路坐北朝南(錢莊會館西) 懷真路(城內)南至萬竹路 北至拱宸路(九畝路西) 福州路坐北朝南(山西路即書錦里東) 懷遠里(開北)東通恆豐路 南通長安路 懷遠中里(英租界)山東路坐東朝西(九江路南) 懷德里(新租界)白克路坐北朝南(派克路東) 懷德里(美租界)鄧脫街坐北朝	南(鄧脫路西) 懷德里(美租界)文監師路坐南朝北(北福建路西) 懷德里(美租界)七浦路坐北朝南(北浙江路東) 懷德里(美租界)南通七浦路 北通文監師路(北福建路西) 懷德里(南市)外鹹瓜街坐西朝東(大東門外大街北) 懷德里(城內)南閔家街坐西朝東(四牌樓街西) 懷德里(城內)北通吳家街 南通計家街(侯家路西) 懷德里(城內)中心街坐南朝北(高家街東) 懷德里(城內)蓬萊路坐北朝南(中華路東) 懷德里(開北)虬江路即王家宅坐西朝東(會文路西) 懷德里(西區)西中華路坐東朝西 懷賢坊(城內)南通縣西街 西通傅家街	羅白康路(新租界)即羅白根路 羅利根路(新租界)即羅白康路南至虹橋路即陳家橋 北 至白利南路 藏東路(開北)南至邢家橋 北至長春路 藥水街(新租界)小沙渡路 藥水街(城內)南三喬家路 東至巡道街 藩德里(西區)大佛殿坐西朝東(跨龍路西) 蘊經里(城內)阜民路坐東朝西(喬家浜北) 譚家渡(新租界)勞勃生路北膠州路西 譚家街(城內)東至中華路 西至永興橋街 證券里(英租界)南通漢口路 北通九江路(福建路東) 贊臣里(開北)新馬路坐南朝北(民德路西) 隴西里(新租界)太平街坐北朝	隴西里(開北)龔家宅坐南朝北(虬江路南) 韜朋路(美租界)南至楊樹浦路 北至昆明路 鶴鳴橋(城內)即安仁橋 新北門內福佑路 鵬程里(美租界)北河南路坐西朝東(海寧路北) 麓山里(美租界)文監師路坐北朝南(吳淞路西) 麗水坊(新租界)淡水路坐東朝西(愛多亞路北) 麗水坊(南市)紫霞路坐南朝北(花衣街西) 麗園路(西區)即海南路 東至斜橋南路 西至裏日暉港 麗農里(美租界)南溇路坐東朝西(西華德路南)

十九畫

二十畫

懷德里(美租界)黃陸路坐西朝東(江灣路南) 懷康里(美租界)海靈路坐北朝南(北浙江路西) 魏盛里(開北)北四川路坐東朝西(寶樂安路南) 鯉魚浜(新租界)戈登路西 宜昌路南	勤勤里(新租界)青島路坐北朝南(派克路西) 懷仁里(英租界)福建路坐西朝東(漢口路南) 懷仁里(城內)西倉橫路坐東朝西(杜家灣南) 懷本坊(法租界)西通白爾路 東通平濟利路之雅安坊 懷安里(法租界)吳淞江路坐北朝南(白爾路東) 懷安里(英租界)海口路坐北朝南(浙江路東)	懷安里(新租界)白克路坐北朝南(西藏路西) 懷安里(美租界)元芳路坐西朝東(東西華德路南) 懷安坊(美租界)培爾爾路坐南朝北(遼陽路對面) 懷安坊(新租界)白克路坐北朝南(北河路東) 懷安巷(美租界)文監師路坐北朝南(錢莊會館西) 懷真路(城內)南至萬竹路 北至拱宸路(九畝路西) 福州路坐北朝南(山西路即書錦里東) 懷遠里(開北)東通恆豐路 南通長安路 懷遠中里(英租界)山東路坐東朝西(九江路南) 懷德里(新租界)白克路坐北朝南(派克路東) 懷德里(美租界)鄧脫街坐北朝	南(河南路即拋球場西) 懷安里(新租界)白克路坐北朝南(西藏路西) 懷安里(美租界)元芳路坐西朝東(東西華德路南) 懷安坊(美租界)培爾爾路坐南朝北(遼陽路對面) 懷安坊(新租界)白克路坐北朝南(北河路東) 懷安巷(美租界)文監師路坐北朝南(錢莊會館西) 懷真路(城內)南至萬竹路 北至拱宸路(九畝路西) 福州路坐北朝南(山西路即書錦里東) 懷遠里(開北)東通恆豐路 南通長安路 懷遠中里(英租界)山東路坐東朝西(九江路南) 懷德里(新租界)白克路坐北朝南(派克路東) 懷德里(美租界)鄧脫街坐北朝	南(鄧脫路西) 懷德里(美租界)文監師路坐南朝北(北福建路西) 懷德里(美租界)七浦路坐北朝南(北浙江路東) 懷德里(美租界)南通七浦路 北通文監師路(北福建路西) 懷德里(南市)外鹹瓜街坐西朝東(大東門外大街北) 懷德里(城內)南閔家街坐西朝東(四牌樓街西) 懷德里(城內)北通吳家街 南通計家街(侯家路西) 懷德里(城內)中心街坐南朝北(高家街東) 懷德里(城內)蓬萊路坐北朝南(中華路東) 懷德里(開北)虬江路即王家宅坐西朝東(會文路西) 懷德里(西區)西中華路坐東朝西 懷賢坊(城內)南通縣西街 西通傅家街	羅白康路(新租界)即羅白根路 羅利根路(新租界)即羅白康路南至虹橋路即陳家橋 北 至白利南路 藏東路(開北)南至邢家橋 北至長春路 藥水街(新租界)小沙渡路 藥水街(城內)南三喬家路 東至巡道街 藩德里(西區)大佛殿坐西朝東(跨龍路西) 蘊經里(城內)阜民路坐東朝西(喬家浜北) 譚家渡(新租界)勞勃生路北膠州路西 譚家街(城內)東至中華路 西至永興橋街 證券里(英租界)南通漢口路 北通九江路(福建路東) 贊臣里(開北)新馬路坐南朝北(民德路西) 隴西里(新租界)太平街坐北朝	隴西里(開北)龔家宅坐南朝北(虬江路南) 韜朋路(美租界)南至楊樹浦路 北至昆明路 鶴鳴橋(城內)即安仁橋 新北門內福佑路 鵬程里(美租界)北河南路坐西朝東(海寧路北) 麓山里(美租界)文監師路坐北朝南(吳淞路西) 麗水坊(新租界)淡水路坐東朝西(愛多亞路北) 麗水坊(南市)紫霞路坐南朝北(花衣街西) 麗園路(西區)即海南路 東至斜橋南路 西至裏日暉港 麗農里(美租界)南溇路坐東朝西(西華德路南)
--	---	---	--	---	--	--

東至寶山路 西至嚴家閣 寶山里(開北)北通寶山路 南 通寶源路(寶通路西) 寶山路(開北)南至北河南路 北至同濟路 寶仁里(美租界)北通東漢鹽禮 路 西通元芳路 寶仁里(城內)薛衙底街坐北朝 南(陳市安路西) 寶安坊(法租界)一名同德里 南通民國路 西通東新橋街 寶安坊(法租界)平濟利路坐東 朝西(白爾路南) 寶安坊(法租界)北通白爾路 西通平濟利路 寶安坊(城內)福田庵路坐西朝 東(大境路南) 寶安里(法租界)敏體尼陸路坐 東朝西(皮少耐路北) 寶安里(法新租界)即錦裕里 南通皮少耐路 西通敏體尼 陸路 寶安里(法租界)貝勒路坐東朝 西	西(愛多亞路南) 寶安里(英租界)廣西路坐西朝 東(漢口路南) 寶安里(美租界)北四川路坐東 朝西(狄思威路北) 寶安里(城內)凝河路坐西朝東 (喬家柵南) 寶安里(開北)保安路坐西朝東 (全家巷路南) 寶安路(開北)南至狄思威路 北至吉祥路 西至全家巷路 寶光里(開北)寶山路坐西朝東 (寶通路南) 寶成北里(新租界)橫櫛路坐北 朝南(沈家宅相近) 寶和里(英租界)今改民和里 寶和里(美租界)北通西華德路 南通百老匯路 寶昌里(法租界)慢自遷路坐北 朝南(葛羅路東) 寶昌里(城內)南通冬青園路 東通曹家橋路 寶昌路(法租界)今改霞飛路	寶昌路(開北)東至虬江路 西 至中山路 寶亭坊(法租界)康梯路坐北朝 南(貝勒路西) 寶建路(法新租界)南至賈爾業 愛路之祈齊路口 北至霞飛 路 寶泰里(美租界)東通北江西路 西通洪福里(天潼路南) 北蘇州路北) 寶庭里(南市)浴室街坐東朝西 (裏馬路西) 寶訓坊(新租界)大通路坐東朝 西 寶帶門(中法交界)即小東門 寶帶路(城內)即方浜路之東段 東至民國路小東門 西至 天官牌坊 寶帶街(城內)南至方浜路 北至福佑路 寶帶橫路(城內)即大東門北城 根 南至大東門 北至劉家 街	寶康里(美租界)北浙江路坐東 朝西(自來水橋北堍) 寶康里(美租界)南通北蘇州路 東通北江西路 北通天潼 路 西通洪福里 寶康里(法租界)即吉慶里 新 橋街坐西朝東(愛多亞路南) 寶康里(法租界)西通白來尼蒙 馬浜路 東通貝勒路 北通 霞飛路 南通麥賽而帶羅路 寶康里(城內)吾園街坐南朝北 寶康里(城內)舊縣前路坐北朝 南(二牌坊東) 寶康里(開北)恒豐路坐東朝西 (新大橋北) 寶勳里(西區)牌樓路坐西朝東 (大林路北) 寶培坊(法新租界)辣斐德路坐 北朝南(薩坡賽路東) 寶得里(西區)肇周路坐西朝東 (萬生橋路南) 寶德里(開北)寶通路坐北朝南 (寶山路西)
---	--	--	---

寶通路(開北)西至嚴家閣 東 至虬江路 寶善里(美租界)保定路坐東朝 西(倍開爾路北) 寶善里(法租界)現改生吉里 敏 體尼陸路坐西朝東(愛來格 路南) 寶善里(城內)東姚家街街坐南 朝北(東街東) 寶善里(南市)吳家街坐南朝北 (悅來街東) 寶善里(開北)寶通路坐北朝南 (寶源路東) 寶善里(英租界)滿庭坊坐西朝 東(廣東路即寶善街南) 寶善坊(法租界)平濟利路坐東 朝西(白爾路南) 寶善街(英租界)即廣東路中段 (福建路東 河南路即棋盤 街西) 寶華坊(開北)寶通路坐北朝南 (虬江路西) 寶華里(美租界)南通東西華德 路 東通新記浜路 寶華里(開北)寶興路坐北朝南 (寶山路西) 寶隆坊(城內)即乘吉南里 西 門內北城根坐東朝西(西門 大街北) 寶隆里(城內)原名恆豐東里 南通肇嘉路 北通翁家街 西通儀鳳橫路 寶隆里(西區)西門外方斜路坐 西朝東(白雲觀北) 寶隆里(南市)糖坊北街坐西朝 東(中華路南) 寶隆路(法新租界)今改亞爾培 路 寶順里(美租界)東通北河南路 北通七浦路 寶順里(法租界)舊名德順里 寧興街坐北朝南(鄭家木橋 大街西) 寶順里(開北)川公路坐北朝南 (廣東街路西) 寶源坊(英租界)即東蓮坊 今 改永吉里	寶源里(美租界)今改吉麟里 寶源里(城內)青蓮路坐西朝東 (大境路北) 寶源里(開北)虬江路坐南朝北 (寶山路西) 寶源路(開北)北至寶興路 南 至寶昌路 寶裕坊(新租界)東通成都路 南通龍門路 寶裕里(法租界)南通寧興街 北通愛多亞路 西通新橋街 寶嘉坊(美租界)公平路坐西朝 東(東有恒路口) 寶案里(開北)寶通路坐北朝南 (寶山路東) 寶倫里(南市)外馬路坐西朝東 (大達碼頭北) 寶德里(英租界)西通浙江路 南通南京路 北通香粉街 寶德里(城內)莊家橋路坐西朝 東(西倉路南) 寶德里(城內)麵筋街坐北朝南	(中華路西) 寶德里(開北)虬江路坐南朝北 (北四川路崇德里後) 寶德里(開北)青雲路坐南朝北 (寶興路西) 寶慶里(美租界)東唐家街坐北 朝南(北河南路西) 寶慶里(法新租界)藍維鶴路坐 西朝東(康梯路北) 寶慶里(開北)交通路坐北朝南 (中山路東) 寶慶里(開北)華盛路坐西朝東 (大統路南) 寶樹里(新租界)愛文義路坐北 朝南(派克路西) 寶樹里(美租界)岳州路坐北朝 南(兆豐路東) 寶興坊(開北)寶通路坐西朝東 (寶山路南) 寶興坊(開北)中山路坐北朝南 (共和新路東) 寶興里(美租界)兆豐路坐東朝 西(塘山路北)
---	--	---

寶興里(美租界)南通阿拉白司脫路 北通開封路(甘肅路西)	朝東(北四川路南)	蘇州路西段(英租界)東至福建路 西至西藏路	騰鳳里(城內)高墩路坐南朝北(露香園路東)
寶興里(法租界)北通寧興街南通公館馬路 西通新橋街寶興里(法新租界)貝勒路坐東朝西(天文臺路南)	競業里(新租界)新開橋路	蘇州路東段(英租界)東至外白渡橋 西至河南路即拋球場	●二十一畫
寶興里(法租界)北通寶山路 東通寶興路 南通新寶興里寶興路(南)東至北四川路西至公興橋	競成里(南)青雲路坐西朝東(寶興路南)	警廳路(城內)東至中華路 西至巡道街	爛泥渡(浦東)新開河對岸
寶興北里(南)寶山路坐南朝北(寶興路東)	繼和里(城內)翁家街坐東朝西(儀鳳橋路東)	警昌里(新租界)南通青島路 北通警廳街 西通臺盤路(派克路西)	蘭因里(南市)中華路坐北朝南(大南門西)
寶興西里(南)寶山路坐南朝北(商務印書館旁 寶興路西)	繼業里(南)東通恆豐路 北通恆通路	警德里(新租界)新開路警廳街	蘭言里(美租界)梧州路西橫路
寶興東里(南)寶山路坐南朝北(寶興路東)	耀祥里(美租界)愛而近路坐北朝南(北河南路西)	警德坊(南)虬江路坐南朝北(寶山路西)	蘭芳里(法租界)北通寧興街 西通大輪磨坊街
寶鏗坊(美租界)平涼路坐北朝南(大連灣路東)	蘆花蕩(新租界)即馬霍路(威海衛路相近)	警德里(南市)西通機廠街 北通外馬路	蘭亭里(新租界)極司非而路即曹家渡之三官堂街內
寶樂安路(南)東至北四川路北至江灣路(橫浜橋北)	蘆席街(南市)東至漕倉街 西至南區街	警德里(南)虬江路坐南朝北(寶山路西)	蘭亭里(南)南通長安路 北通恆豐路(漢中路西)
寶興里(美租界)寶樂安路坐西	蘇州河(英美交界)即吳淞江 昔時英美二租界之分界	騰鳳里(英租界)東通博物院路 西通四川路(北京路北)	蘭若里(法租界)維爾蒙路坐西朝東(自邇路南)
	蘇州河路(新租界)又袋角相近		蘭陵里(美租界)北河南路

蘭發里(城內)南通肇嘉路 北通翁家街(老西門內)	顧家宅(城內)火神廟北	西徽寧會館對面	北至江灣
蘭威里(南)西通狄思威路 北通湯恩路(湯恩路橋東)	顧家町街(南市)西至海潮寺南街 東至草鞋灣	●二十一畫	體育會東路(南)南至江灣路 北至鄉
蘭路(美租界)北至高廊橋 南至楊樹浦路	顧家街(城內)東通阜民路 西通凝河路(也是園東)	懿德里(法租界)東通紫來街 西通老北門大街	麟鳳里(南)華盛路坐西朝東(新民路西 共和路南)
蘭馨里(法租界)愷自邇路坐北朝南(八仙橋西)	顧家灣(新租界)成都路(威海衛路南)	懿德里(法租界)寧興街坐北朝南(新橋街西)	●二十四畫
蘭馨里(城內)東通阜民路 北通顧家街(喬家浜南)	顧家灣(南)北橫浜路(天通巷北)	聽發里(美租界)近勝路坐東朝西(平涼路北)	壩基街(南市)廣作街相近
護守里(南市)東通外馬路 西通裏馬路 南通永盛碼頭街	顧家灣路(南)現改恆業路 西至寶興路 東至鄉(天通庵北)	歡迎坊(南市)徽寧路坐北朝南(剪刀橋路西)	壩基橋街(南市)東至悅來街 西至中華路 南至沙場街 北至大碼頭路
鐵大橋(英美交界)即天后宮橋(北河南路南 河南路即拋球場北)	鶴鳴里(法租界)維爾蒙路坐西朝東(華嘉路路東)	鱗范里(英租界)南通無錫路 北通北無錫路	讓德里(南)虬江路坐南朝北(會文路東)
鐵馬路(美租界)即北河南路之俗稱	鶴鳴里(城內)撫安街坐西朝東(華嘉路路南)	麟鳳里(南)華盛路坐西朝東(新民路西 共和路南)	龔安里(南)長安路坐東朝西(裕通路北)
鐵錫街(南市)西通外鹹瓜街 東通外馬路(集水街南)	鶴鳴里(城內)雙登橋路坐西朝東(火神廟路北)	鱗樂坊(英租界)西通浙江路 南通福州路 東通迎春坊	龔吉里(西)西門外大興街坐東朝西(大林路南)
露香園路(城內)南至大境路北至民國路	鶴算坊(法租界)霞飛路坐南朝北(姚主教路東)	●二十三畫	龔昌里(新租界)新開路坐南朝北(卡德路西)
顧家宅(法新租界)呂班路中段 辣斐德路口	鶴餘里(西區)製造局路坐東朝北	體育會西路(南)南至江灣路	龔益里(新租界)東通梅白格路 西通森益里(青島路北)

<p>鑫益里(城內)果育堂街坐東朝西(淘沙場東)</p> <p>鑫益里(開北)西寶興路北橫路坐北朝東(寶山路西)</p> <p>鑫森里(新租界)極司非而路坐南朝北(曹家渡相近)</p> <p>鑫森里(法租界)維爾蒙路坐西朝東(慎自邇路北)</p> <p>鑫順里(美租界)南通東唐家街東通新唐家街(七浦路南)</p> <p>鑫順里(西區)西門外方斜路坐東朝西(萬生橋南)</p> <p>鑫順里(西區)安瀾路坐東朝西(方斜路東)</p> <p>鑫德里(法租界)喇格納路坐南朝北(維爾蒙路口)</p> <p>鑫德里(新租界)新開路坐南朝北(麥根路東)</p> <p>鑫德里(美租界)海寧路坐北朝南(克龍海路東)</p> <p>蠟生坊(開北)寶山路坐西朝東(同濟路南)</p> <p>蠟濟街(城內)即魚行橋街南</p>	<p>至梅家街 北至肇嘉路</p> <p>鹽碼頭(南市)東至外馬路 西至外鹹瓜街</p> <p>鹽碼頭街(南市)東至外馬路 西至外鹹瓜街 北通新太平街</p> <p>鹽碼頭橫街(南市)南至鹽碼頭街 北至增祥街</p> <p>二十五畫</p> <p>應西路(南市)南至滬閘南柘路 北至微寧路(車站路西)</p> <p>鑾閘街(城內)四牌樓街坐西朝東</p> <p>觀音閣街(城內)南至福佑路北至民國路</p> <p>觀音路(開北)即虬江路海家橋之西段</p> <p>觀音閣碼頭(英租界)即山東路北段</p> <p>觀雲街(城內)北至民國路南 南至福佑路</p>
---	---

上海指南卷九

滬蘇方言紀要

上海租界方言。大半以滬蘇兩處俗語。混合而成。與城鄉土著之真正方言不同。而來滬旅客。類皆寄居租界。所聞市井常談。間或難以蘇語。恐未必人人之悉能了解也。乃以民國三年十月時報所載俞虹氏公華氏之上海新詞典。含寒氏之吳言詳解兩種為藍本。更以聞根所及。著之於篇。搜採宏富。詮釋明顯。都凡二百七十餘條。若將是編置諸座右。隨時檢查。既無不可解之名詞。自無不明瞭之事實。因應成宜。得免扞格。客之游滬者。其亦有取於斯而欣然展卷乎。

【八開】一角之小銀元也。北語謂之小毛錢。粵語謂之毫子。

【大姐】未嫁之女。受傭於人家者。

【大湯】浴池也。大讀如惰。

【小姐】普通尊閩中未嫁之女子為小姐。上海公二以下之妓。亦有此稱。

【小開】店東之子也。其父開店為老開店。其子自為小開店。稱小開者。省去店字而已。

【下手】在浴室剪髮。剪畢入浴。出浴後。復召原剪髮者加以梳沐。堂倌則高呼下手。意蓋了其下牛載之手尾也。

【下脚】在妓家擺酒。以錢犒賞妓之男女僕者。曰下脚。蓋北里之專門名詞也。

【么二】妓之次等者為么二。

【也司】是也。然也。其源蓋出於英文之Yes。今通用為應諾之辭。

【打樺】對於他人為無意識之談話。或無意識之遊戲動作。謂之打樺。打樺與搭越頭雖相似。然有時因搭越頭而得結果。打樺而有結果者甚鮮。此其相異之點也。

【四開】兩角之小銀元也。粵語謂之雙毫。

【白相】遊戲也。娛樂也。

【出水】浴畢而出水也。

【北海】即北面。居城內南市西區一帶者。每稱公共租界以北為北海。

【叨光】受人嘉惠之謂也。此名詞且含有感謝之意義焉。

【老槍】老於吸鴉片煙者之稱也。今假借為

老而無力者之稱。或又引申其義為老妓之稱。其義以為所吸者多耳。

【老學】廣東妓女之上等者。猶滬妓之長三也。近年淘汰幾盡矣。

【老蟹】婦人老而猾之稱也。其有年未老而手段老猾者。亦適用之。如江北所謂老口。北京所謂老手之類是也。特滬語之所謂老蟹。專適用於陰性。意以為蟹可狀女也。

【地皮】未有房屋之空地也。

【曲死】與壽頭碼子同。

【西崽】洋人侍役之稱也。一作侍者。

【光火】狀人之發怒。猶火光之炎炎向上也。猶北京語之炸啦。與之同義。

【死蟹】喻外行也。有死蟹軋殺之諺。

【台基】以房屋供人為野合之所。於以取得租金者曰台基。營此業者多老嫖。

【走油】所作之事不佳。猶北京之糟了。不得了二語也。

【野蠻】因種種事實之發覺。致貽笑於他人。或不齒於社會。無面目以對人者。謂之野蠻。

猶北京語之丟臉。杭州語之倒楣。揚州語之丟醜。蓋極不榮譽之名詞也。

【叫局】喚妓宿酒也。

【壳張】猶得到也。否則曰弗壳張。

【作孽】言人之自取其禍也。

【拆老】鬼也。假借為警人之詞。

【拆梢】以非法之舉動。恐嚇之手段。借端敲詐勒索財物之謂也。凡流氓慣以此為生涯。拆梢之語。猶杭州語之敲竹槓。南京語之敲釘錘兒是也。

【油條】與滑頭同意。

【板門】喻肥碩之人。大如板門也。

【長三】妓之高等者。為長三。

【邪氣】凡事之出人意料之外而成功。或驟然發達者。謂之邪氣。邪者言其不由於正也。又社會上發現一種新異之事實。國民對之發生一種狂熱。亦曰邪氣。大之如乙巳之拒美貨。辛亥之大革命。小之如張園之開賽珍會。哈同花園之開遊覽會等。當時滬都人士。皆曰阿婆邪氣。

【洋盤】凡事莫名其妙。受人欺騙而不自知者。與瘋孫略同。

【南海】即南面。居租界者每稱南市為南海。

【妍頭】男女於既軋軋頭以後。妍頭名詞。遂完全成立。男女雙方各自承認。而第三者亦加認可。如語云。某為我之妍頭。某為彼之妍頭者。是蓋妍頭者。猶文言所歎之謂也。北京語則謂之外家。(特外家有固定家屋之義。即外室也。而妍頭則不必有固定之家屋耳)。

【釘梢】躡行人後。左則左之。右則右之。跬步不離之謂也。今則專適用於男子追隨女後之稱矣。

【釘棚】更下於花煙間之妓所居者也。

【流氓】無業之人。專以浮浪為事。即日本之所謂浪人者是也。此類隨地皆有。北京謂之混混。杭州謂之光棍。揚州謂之青皮。名雖各異。其實一也。

【孃姨】女僕也。稱母之姊妹行。亦曰孃姨。

【搨客】無資本。無商店。專以口頭說合買賣。而居中賺取佣錢之一種商人也。猶日本之仲賣人也。

【接眷】鬼也。假借為警人之詞。形容其凶惡也。

【野鷄】野鷄。雌也。妓之下等者為野鷄。以其隨人求合。有類於雉也。今引申其義。凡營業

之無行無恥。或無統系者。皆為野鷄。如野鷄挑夫。野鷄東洋車。野鷄輪船等。皆是。故野鷄二字。可隨意冠之各種名詞之上也。

【移茶】生客入么二妓院。院中諸妓皆出。聽客自擇。謂之移茶。

【黃落】謂事之終成畫餅。如木葉之黃落也。

【猪糞】家也。假借為警人無用與頑冥不靈之詞。

【湯排】似野鷄非野鷄之婦女。往往有老嫗為之勾引也。

【飯桶】假借為喻人無用之名詞。取其僅能盛飯之義。猶之警人為造糞機器也。

【揩油】與搨便宜同。

【跑街】商店所僱在外收賬之人也。

【衆生】猶言禽獸也。假借為警人之名詞。滬上英文教習於英文中之(Animal) 翻譯之曰衆生。

【搭脚】主人與女僕有私。謂之搭脚。

【搭漿】對於應盡之責任。不肯實行。僅以敷衍掩飾為工者。謂之搭漿。猶北京語之糊弄。江北人之搨些麵糊是也。

【喫區】喫虧之諧聲也。喫虧者。自身之權利被侵害或受障礙之謂也。

【滑頭】虛偽狡詐。不願信用之小人也。猶北京語之琉璃蛋也。

【瘟孫】或作瘟生。此輩無社會交際之經驗。自作聰明。而動輒受虧。冥然罔覺。猶北京之冤桶冤大頭也。

【照會】凡一切納捐之執照。俗呼照會。今更移以稱人之面貌。貌俊者謂之大英照會。亦稱特別照會。又法蘭西照會。普通照會。要皆區別貌之美醜也。最醜者曰包脚布照會。

【話癮】猶話柄也。謂其人之言行。為人所談論之資料也。

【窩心】適意也。

【搬場】移家也。

【統手】即剪綰賊。輪船火車及碼頭上並開市中均有之。

【厭氣】煩悶而厭倦之謂也。

【著底】物之墜入極下層也。喻人之流品最劣下也。

【熱昏】昏也。發狂熱則必昏昏。警人之詞。猶北京之警人為渾蛋洋小子是也。

【碰和】與人相遇之義。文言所謂邂逅也。

【襠巴】擲音。流氓之擺設。賭攤雇用婦女

在場為娼介之隱語也。

【調頭】妓女遷移住所曰調頭。調頭二字。普通人不能適用。亦北里之專門名詞也。

【寡老】少年婦女也。為下流社會習用之名詞。寡老二字者。嫵嫵之轉音也。集韻稱嫵嫵為嫵嫵。少艾固在嫵嫵之列耳。故呼之曰寡老。

【寫意】適也。愉快也。蓋於樂之名詞也。即快活舒服之義也。

【蠟燭】喻不知好惡不受權舉之人也。

【擺酒】在妓院設席請客也。普通請客不能用此名詞。

【盤脚】恹恹無聊。落拓不得志也。義與北京語之沒有樂兒相似。猶文言之落魄也。

【雜黃】雜黃者。以彈唱為營業之一種也。其組織集同業者五六人或六七人。不加化裝。素衣圍坐一席。爭習雜奏。歌白並作。所演多彈詞。間以諷諷。猶北京之樂子。天津之大鼓。揚州鎮江之六書也。特所唱之詞有不同。所奏之樂有雅俗耳。而以手口為營業。則一婦女多嗜之。

【鑿大】與阿水林同。

【鑿三】鑿脚者之稱也。參觀鑿脚下注)或

作龔生。猶言小烏龜耳。

【二房東】以己所租之餘屋。轉以賃與他人。已所處之地位。即為二房東。

【大先生】長三妓院。稱妓曰先生。年長者曰大先生。又曰渾信人。

【大好老】贊人之出類拔萃也。然微有譏諷之意。

【大阿福】無錫慧泉山下有設肆出售之泥美人。曰大阿福。美者固美。醜者不堪矣。今輒假借以譏男女之肥碩者。

【大塊頭】呼肥碩之人為大塊頭。大讀作杜。字音。形其肥碩而已。不含有他項意義也。

【小大姐】年齡十歲左右之貧女。受傭於人者也。

【小先生】妓而猶處女者。北里謂之小先生。又曰清信人。

【小房子】男女幽會所賃定之秘密室也。

【小滑頭】滑頭之幼者。或滑頭之身分地位較卑賤者是也。

【小熱昏】取里巷瑣瑣。編為有韻小曲。擊竹板以爲樂器。沿門唱賣者。謂之小熱昏。

【王伯伯】凡作事之靠不住者。為王伯伯。

【天官賜】此即歇後語。縮脚詩之例。不言福

【五分頭】與喫耳光同。蓋批頰輒用手。手有五指故曰五分頭。

【吊膀子】男女相悅。眉目傳情。以相挑逗之謂也。其有由於此一方面之挑逗。而被一方而不表贊同者。則謂之吊不上。或曰吊弗着。

【勿亮張】猜不到也。

【打茶圍】熟客入長三妓院。與妓女茶敘小談者之謂也。粵妓謂之曰打水圍。

【半開門】秘密資淫。非公然開門也。

【白蠟蠟】地皮房屋之捐客也。倚此營生。猶白蠟之價甚賤耳。

【出風頭】出其所長。以炫於人。因而得美滿之讚譽。以自鳴得意者謂之出風頭。例如妖姬藍女。明妝麗服。招搖過市。途人屬目。以及夜入劇場。翩然下降。光豔照人。一座皆驚。皆出風頭之謂也。他如偉人演說。全場鼓掌。文士屬稿。一時紙貴。狎客豪舉。千金不吝。名優獻技。四座傾倒。亦皆出風頭之謂也。是以出風頭為最榮譽之名詞。凡人所極願自出。而深妬他人之大出也。

【皮浪頭】以拳打人也。喻拳頭之狀如鐵鏈也。

【仙人跳】男女協議。飾為夫婦。亦有出之正確之夫婦者。使女子以色為餌。誘其他之男子入室。坐甫定。同謀之男子。以夫之資格。猝自外歸。見客在則偽怒。謂欲捉奸。官裏去。客懼甚。長跪乞恩。不許括盜金以獻。不足更迫。習債券。訂期償還。必滿其慾。始辱而縱之。去謂之仙人跳。

【瓦老爺】狀子也。吳人謂瓦老爺。與壽頭碼子同一意義。即北京語之傻子也。

【老百問】語曰。百足蟲死而不僵。其毒可想而知。今加老字。以諷老鴿及老口之妓。意甚確當。

【老門檻】凡精熟一項事業者之稱。非門外漢也。

【老虎窟】設賭煮水以售錢之肆也。即菜爐籠頭。大狀者賭地之虎也。

【老鬼三】凡指一物而不言其物之名。彼此以意會之。曰老鬼三。鬼讀如舉。

【老蘇鑊】喻人之老也。中含譏諷之意。

【曲辮子】鄉人不常梳辮。每風而不直。假借為警人之詞。喻人之土頭土腦。其狀一如瘟孫。猶文言之曰鄉愚也。今雖無辮子。亦以此稱之。

【式老夫】洋行所用。與跑街同。式讀如殺。英文曰 Charot.

【弗識頭】自怨所遇不遂之詞也。北人出遇不祥。曰喪氣。南人曰晦氣。弗識頭。亦喪氣晦氣之義也。

【尖先生】妓女已有大先生之事實。而猶冒擁小先生之名號。以欺客者。則為尖先生。尖蓋象形也。北里中之先生。尖者多而小者少。瘟孫每誤尖為小。遂令金錢作莫大之犧牲。此孫之所以為瘟也。

【拆辦頭】辦頭兩方面。以事實上衝突而決裂。或因利益相反而解散。皆謂之拆辦頭。猶商業中股份公司之拆股是。辦頭既拆以後。相視如陌人矣。

【拆爛污】凡人有意令其事得不良之結果。或竟至於不可收拾。而遺累他人者。謂之拆爛污。或作撤爛。屬糞也。

【板差頭】故寬謬誤之點。以責難相對人之謂。即吹毛求疵也。

【阿土生】人地生疏。一切不知者之謂也。

【阿木林】懵懂呆笨。頑冥不靈之人也。猶紹興語之呆大也。其實阿木林三字。當為呆木人之轉音耳。

【拉皮條】介紹雙方不相識而為相識。謂之拉皮條。初僅適用於男女非正當之交際。今且引申其義。為一般社會上介紹之代名詞。焉然高等社會仍鄙而弗道。

【拔短梯】先已許人任事。繼而失約之譬喻也。

【押頭店】小貨車也。重利盤剝。無所不至。

【呀呀糊】糊塗也。

【軋餅頭】男女以非正當之結合。而為夫婦之行。為且同居處者。為軋餅頭。亦有僅結合而不同居處者。亦曰軋餅頭。

【私門頭】與半開門同。

【花煙筒】妓之下等者。又稱煙妓。

【金四開】英幣之鑄也。以其大小與四開相等。乃有此稱。

【扁面孔】紙紮之與夫。面目手足。無一不扁。故曰扁面孔。坐扁面孔。一語。用以罵人人。坐鬼轎。其得生平。

【家主公】即正式之夫。蓋家主婆之相對名詞也。猶北平所謂當家的是。

【家主婆】正式之妻也。

【剛白度】洋行之管事人。即經手也。亦即買辦也。英文曰 Comrade. 一作康白度。

【淡老三】淡老三不知何許人也。以其行三。因而名之。與徐大老爺拆老皆同。

【菜火圓】與仙人跳同。

【掉槍花】對於人故設疑陣。以眩惑。或用空言以搪塞者。謂之掉槍花。掉槍花者。滑頭手段之一。社會上承認其為不正當之行為也。

【尋開心】調弄相對人。而自引以為樂者。謂之尋開心。

【清水貨】商業語。謂貨物純淨無雜質也。

【豬頭三】此為罵罵初至滬者之名詞。其源蓋出於豬頭三牲一語。呼為豬頭三。獸後語則為一牲。性生諧聲。音初來之人。到處不熱之謂也。今引申其義。以為警人之資。不必盡施之初來之人。殊失豬頭三之本義。近又有豬頭四之名詞。乃從豬頭三上。生而來。已無獨立之意義矣。豬頭三一作者頭三。者字起首。三筆為土字。讀其土頭土腦耳。

【溫大拉】銀元一枚也。其源蓋出於英文之 One Dollar. 販夫走卒咸解之。

【開司東】開司東。西人善演滑稽劇之影戲。假以喻人善與人諱者也。

【搭架子】亦裝腔做勢也。

【搭起頭】對於與已毫無關係之人。或與已

毫無關係之事。而臨時加入。隨意兜搭談話。欲使無關係而變為有關係者。是猶揚州語之答話說話也。

【喫生活】受人之管實或罵也。

【喫耳光】被批頰也。

【跳老蟲】下等之勞力者。挾少許金錢。投諸花煙筒。與煙妓行樂之謂也。

【路倒屍】罵人之辭。謂其死於道路。不及壽終正寢也。

【樓白相】對於人行遊戲之行為。以自取樂之謂也。猶北平語之開頑笑。鬧著頑兒也。

【楊樹頭】喻人之宗旨不定。東風西倒。西風東倒也。

【燒路頭】長三妓院。每值舊曆佳節。則燒路頭。燒路頭者。即迎接五路財神之謂。凡遇收賬時之年節。舉行二次。曰開賬路頭。曰收賬路頭。燒路頭之日。客對於妓。必以和酒為慶。實則假借一種名義。以博客之財耳。

【鴨矢臭】矢。糞也。鴨矢臭。本義甚簡單。今假借為羞惡之名詞。凡人有不光彩之事。實發現。或有不名譽之行為。即謂之鴨矢臭。深鄙之也。或謂鴨矢臭。乃何是醜之諧聲。其說頗能與假借之義相吻合。

【敲麥殼】喻房屋既售於人。再向需索也。與敲竹槓意同。

【揚便宜】討便宜也。殆有獲得意外利益之義。

【銅四開】銅元也。猶杭州之曰銅板。江北之曰銅角子。北方之曰銅子也。
【銅生斯】即銅四開也。其源蓋出於英文之Cent. 即一分也。值一分之銅幣也。
【兜圈子】閒暇無事。遊街市。以自娛樂之謂也。猶北平所謂繞灣兒。及溜達溜達者是也。

【噓心相】鬱鬱無聊也。
【噓清頭】不知輕重之謂也。
【摩托卡】即汽車也。其源蓋出於英文中之Motorcar.

【罵山門】登門辱罵也。
【窮碰極】窮人遇着極漢。故曰窮碰極。
【蹺辮子】人死也。雖對於無辮子者。亦有此言。

【戴高帽】凡虛自張大。以得人面諛為榮者。俗謂為好戴高帽。
【戮千刀】亦晉人之辭。謂其罪大惡極。非一刀所能蔽辜也。

【蹙眉頭】人有憂事。眉輒蹙。蹙眉頭者。所事不諧之狀。不滿意之名詞也。

【擦白黨】與流氓同。男女皆有之。有男誘女者。有女誘男者。與之好合。騙取財物為事。
【鹹水妹】西人呼妓曰鹹水妹。華人效之。於接應西人之粵妓。簡稱之曰鹹水妹。然有時亦接本國人。惟不能使與西人相遇耳。

【一刀兩斷】有決心也。
【小開眯眼】小開者。凡開設商店之子也。眯眼者。放架子之謂也。小開眯眼。四字連言之。喻人之妄自尊大。自表其闊也。
【女擦白黨】女流氓也。專以引誘男子騙取財物為事。

【半斤八兩】彼此一樣也。
【外國火腿】外國人以足踢人。受之者。謂為喫外國火腿。人力車夫恆喫之。
【地皮蛙蟲】與白蟻蟻同。
【江北豬獯】江北者。揚子江以北各縣之通稱也。假借為專言江北人之詞。

【沒頭沒腦】言遇事而猝不解也。沒讀平聲。
【住家野雞】野雞中之最高等者。不上菜樓。無人介紹。不得其門而入。

【油茶棋子】茶以物置水中也。棋子已滑。復以油茶之。則更滑。喻人之浮滑。已甚。猶北平語之琉璃蛋。杭州語之油浸枇杷核也。

【空心湯團】本可獲有利益。而意外失之。猶所食之湯團。中空無陷也。
【垃圾馬車】不拘種類。兼收並蓄之代名詞也。故人之濫嫖濫交者。與夫妓女之濫結狎客者。咸以垃圾馬車謔之。狀其污且雜也。
【洋行小鬼】執業洋行之職位不高者。是呼曰小鬼。卑之也。

【紅頭阿三】印度巡捕之稱也。以其首繫紅布。故云。世人每呼猴為阿三。今移以稱印度巡捕賤之也。
【神氣活現】與像煞有介事同。
【烏龜擡轎】龜有硬甲。轎亦硬物。喻事之硬做也。硬做者。不能為而強為之也。
【徐大老爺】鬼也。俗語每言今日碰着徐大老爺。猶言今日遇鬼也。

【馬馬虎虎】顛預也。模模糊糊之轉音耳。
【格檔碼子】猶言此人也。下流社會習用之。
【麥卡麥卡】係洋涇浜語。言人金錢富裕之謂也。英文並無麥卡麥卡之原字。疑出英文之Very Much.

【連檔碼子】言人之狼狽為好。彼此相倚。如所著之襪。其檔相連也。

【混天糊塗】糊塗之至也。
【假癡假呆】以知為不知。復矯飾茫昧之狀。以欺人者。謂為假癡假呆。猶北京之裝糊塗裝着頑兒二語也。
【陰陽怪氣】喻人之對於種種事物。輒以冷靜態度對之也。

【剪稻樹頭】稻已長成。自可收穫。而剪其頭。喻人之濼現成也。
【牽絲拔藤】糾纏不休之謂也。蓋絲與藤為最易勞亂之物。牽之拔之。如何能清。
【麻子捺粉】面麻則多凹。欲其光澤。粉多消耗。喻商業之多費資本也。

【糊猴屁股】讓婦女之兩頰數脂。紅如猴臀也。
【過橋拔橋】已過橋而即將橋拔去。喻人之專顧己不顧人也。
【象牙肥皂】以皂澆物。日久而皂自日滿。象牙所製之皂。永不稍減。喻人之吝澀也。

【惡形惡狀】面作可怖之狀。以對人。使人難堪也。又能作不願廉恥之事之謂也。
【電線木頭】狀愚人之頑冥不靈也。

【壽頭碼子】狀如瘋孫。而聰明不及。木訥過之者是也。

【噉哩咕噉】語言糾纏不清也。
【瞎子攪稱】攪以手執物也。稱所以權物之輕重也。稱之銅釘曰星。所以區別斤兩也。星心同音。譬者目無所見。自不能知星之在何處。此以喻人之遇事不留心也。

【瞎三話四】妄語也。猶北京語之瞎撩。揚州語之嚼蛆也。微之紅樓夢第三十九卷回目。村老之信口開河。信口開河四字。取以詮釋瞎三話四。最為確切。
【碰和撞子】搥毆業之婦女。鬧精舍供客。為碰和之場。謂之搥和撞子。實則高等之住家野雞耳。撞子桌也。

【新翁兒子】人莫不愛其子。雖鬻翁亦不為噉。喻人之自以為好也。
【噉哩噉哩】言語絮煩也。
【蟹手蟹脚】喻人之不甚靈活。不善幹事也。
【露天牌九】牌九亦賭博之一。然露天牌九。非真在屋外。關牌實指男女之野合耳。

【丈姆看女婿】母無不愛女。故因女而及其婿。諺云丈姆看女婿。越看越有趣。喻人之有所愛而迷溺不返也。

【千里送鵝毛】物微意重之謂也。
【四金剛騰雲】騰雲則足不著地。喻事之脫空。不能有着落也。

【出馬一條鎗】喻人之初入交際場中。須力爭先着也。
【石缸門】莫大喻人之僅能在家自大也。
【甘蔗老頭甜】蔗近根者味甜。喻物之以老為貴也。

【肉骨頭敲鼓】俗以動物食品為葷味。肉骨頭半羊豕之骨也。此專就豕言之。肉為葷。其骨亦屬於葷。以骨打鼓。鼓聲鑿鑿。葷皆同音。懂懂音與鑿鑿音相近。即作昏昏懂懂。喻人之糊塗顛預也。

【拆空老壽星】喻事之已成畫餅也。
【夾糊金剛經】糊麵糊。所以粘物也。金剛經中夾有麵糊。喻事之混雜也。
【和尚拜父母】和尚不娶妻。今乃有妻之母。而須往謁。豈非創例。喻事之第一次也。

【扶小姐過橋】小姐。纏足之女也。過橋不易。須人扶之。喻人之非依賴他人不可也。
【板板六十四】鑄造制錢之模。範土為之。必有六十四孔。即一板也。每板必有六十四錢。此以喻人之不苟言笑。不輕舉。不妄動也。

【兩面齋星官】與拆空老壽星同。
【姜太公釣魚】俗云太公釣魚不濶而直魚之上其鈎者出於自願也。喻人之受欺實出於自願也。

【鬼迷張天師】張天師能震攝鬼魔。而反爲鬼迷。喻人之甘受籠絡也。

【歪嘴吹喇叭】喻人之「團邪氣」也。

【烏龜生發背】發背疽也。龜生發背其壳漲矣。諺有壳漲二字。張音近漲。壳漲者。猜度也。

【師姑養倪子】師姑。尼也。倪子。兒也。養倪子。生子也。尼無唯一無二之丈夫。今乃育子。必爲公衆所盡力者。喻事之須大衆扶助也。

【缺嘴咬跳蚤】唇之缺者。禽合不靈。齧蟲而蟲必通。喻事之不望成而姑以嘗試也。

【糊猴帶帽子】糊猴。猴也。沐猴而冠。譏其徒具人形也。

【湯罐裏燒鴨】諺云湯罐裏燒鴨。獨出一張嘴。喻人之能說不能行也。

【飯店裏回意】回。買也。買藏宜於市。今向飯店購之。其價必昂。蓋飯店須得贏利也。喻人之明知喫虧也。

【船頭浪跑馬】浪即上。船頭跑馬。必至墮入水中。喻人所處之境。狹隘已甚。無路可走也。

【戴仔箸帽親嘴】喻事有阻。不能如願也。任語助辭。親嘴。卽西人之接吻也。

【鬍鬚上搽漿】禿頭以髮塗之。可生髮。髮法音同。喻人之得法也。得法即得意也。

【小鷄交與黃鼠狼】小鷄爲黃鼠狼所嗜。今以小鷄付之。必爲所食。喻人之不可誤託也。

【寸緊尺寬丈不算】喻人之斤斤於小利而不知大計之失也。

【打狗要看主人面】狗有主人。若打之。不啻憎惡其主矣。喻事之須顧全他人面子也。

【打蛇打在七寸裏】打蛇之七寸。則致其要害矣。喻作事之須到恰好地步也。

【老虎頭上拍蒼蠅】虎喜食人。若其首有蠅而欲撲之。必爲所噬。喻人之有冒險性質也。

【老鼠躲在書箱裏】鼠在書箱中。無物可食。只可食書。俗稱書一冊爲一本。喻商人之坐食資本也。

【老鼠跳在秤盤裏】秤盤所以稱物之輕重也。卽稱也。鼠在秤盤。喻人之自稱自贊也。

【羊肉只當狗肉賣】羊肉價較狗爲昂。今與狗同價。喻物之減價求售也。

【杠棺材卞下泥潭】泥潭。土穴也。擡柩者必送柩入穴。今委而去之。不使入穴。是喻作事

【趁水踏沉船】船將沈而踏之。若惟恐其不沈者。喻人之助入爲惡也。

【啞子喫黃連】黃連味苦。啞子口不能言。忍而食之。喻人之有苦說不出也。

【像煞有介事】自以爲能。故意裝腔做勢。復觀不爲怪者之謂也。

【撒機擡機擡】擡。擡也。撒機兩端皆尖。以之擡棹。自不能穩。以喻人之無定見也。

【燒香望和尚】燒香。自須入寺。寺有僧。既禮佛。自可順便訪僧。喻人之一事可兼二事也。

【纏夾二先生】喻人之糾纏不清也。

【三禮拜六點鐘】此爲諧字之拆字格。俗稱星期爲禮拜。每七日爲一禮拜。三禮拜爲二十一日。六點鐘爲酉時。今假借爲喫醋之義。喫醋者。妬也。

【百脚喫油火蟲】百脚。蜈蚣也。油火蟲。螢也。蜈蚣食螢。螢尾有光。蜈蚣之腹亦有光矣。喻其人之胸中明白也。

【扳叉頭過日脚】扳叉頭。尋釁也。日以尋釁爲事。吹毛求疵之謂也。

【屁股裏喫人參】受人恩惠。當時無可酬謝。以報恩之。事。期諸異日。多以屁股喫人參一語代之。其歇後語爲後補也。

者之不負責任也。

【好馬弗喫回頭草】馬之喫草。必向前進。喫回頭草者。非好馬。喻人之不可無決斷也。

【冷鑊子裏熟栗子】鑊。鍋也。炒栗須熟鑊。炒畢則鍋冷。冷鍋勿有熟栗。喻事之突如其來也。

【兔子弗喫窩邊草】兔食草必於遠處。喻大丈夫不可老死庸下。宜出外進取也。

【吳江菜心早上熟】菜心。薑菜之心也。薑菜也。吳江之薑菜。收穫較早。醃之於壘。亦較早。此有警人天壽之意。猶短棺材三字之謂人不及長成而死也。

【牯牛身上拔根毛】牛毛甚多。僅拔一根。喻事之細微已甚也。

【閒話多仔飯泡粥】閒話。言語也。飯自飯。粥自粥。以飯泡粥。則既不成飯。又不成粥。喻人之語多無用也。仔。語助辭。

【黃連樹底下操琴】浪即上。黃連味苦。而操琴爲樂事。黃連樹下操琴。喻人之苦中作樂也。

【黃狼躲在鷄棚裏】畜鷄之具爲棚。黃狼既至鷄棚。自必就而食之。喻事之不做不休也。浪即上。

【狗嘴裏無象牙】象牙爲珍品。非犬之齒可比。犬中何能有象牙。喻人之不能說好話也。

【城頭浪出棺材】浪即上。極須出自城門。今由城上出之。則必紆道繞越。喻人之赴事迂遠也。

【背心浪捱胡琴】背心。背骨也。浪即上。背上拉胡琴。不能着實。喻其捱不到我也。

【教化子喫死鹽】鹽爲動物食味之最鮮者。死則鮮味大減。乞丐不常得食。過之。則更覺齷齪。厭雖死鹽亦甘如飴。喻人之不擇精粗。美惡而一例視之也。

【教化子喫三鮮】教化子。乞丐也。三鮮。以三種美味之物。合爲一肴也。乞丐不常得食。得三鮮而食之。真奇遇也。

【黃熟梅子賣青】以惡物而飾爲美者。欺人之謂也。

【豬頭肉三弗精】精。細也。豬首之肉多肥。喻人之作事不精細也。

【熟石頭浪蟻】浪即上。熟石之蟻。無路可走。只可四周旋轉。喻人之走頭無路也。

【額角上頂扁擔】諺云。額角上頂扁擔。猶云頭挑。謂以首荷物也。蓋喻其人其事之爲第一等也。

【鄉下人弗識秀眼】秀眼。小鳥也。俗語讀鳥字如刁之上聲。喻鄉人之樸而不刁也。

【描金箱子白銅鑰】箱既描金。而又有白銅之鎖。外觀有耀。而內容實不堪。喻人之外強中乾。猶言金玉其外。敗絮其中也。

【惡龍離地頭蛇】龍雖惡。而自遠來。將爲當地之蛇所困。喻人地生疏者之不可強橫也。

【擲籬竹燒水豆腐】擲籬之竹最硬。水豆腐極薄而最軟。喻軟硬之不勻也。

【鞋子未著落一樣】鞋未著而鞋樣已爲人所待。喻事未成而反著痕跡也。

【騎馬弗見親家公】騎牛而過親家公。騎馬時乃獨不遇。喻不欲人見之事。適爲人所見也。

【螺螄殼中做道場】啓道道場。必於廣大之地。螺螄則其隘。喻地方之局促也。

【打去牙子自肚裏咽】喻人之有苦惟自知也。

【羊肉未喫惹一身膻】羊有腥臊。今未喫而先惹膻氣。喻事未成而先受氣也。

【鄉下人弗識走馬燈】鄉人見走馬燈旋轉。不知何名。惟見其人物之來而復來。故稱其

名曰又來了。喻事之重複也。
 塞緊痧藥瓶開之七石缸。喻人之貌似慷慨而實一毛不拔也。
 蒲鞋出租蘇一場嘸結果。嘸猶無也。蒲鞋破則如人之有鬚俗呼髭鬚二字之音爲租蘇。破則不能著矣。喻事之無好結果也。

美術飾品

商務印書館精印

名人鏡屏

惲南田	牡丹	彩色石印	四幅	八角
吳待秋	山水	彩色石印	四幅	一元二角
金拱北	花鳥	彩色石印	四幅	一元二角
戴漁舟	花鳥	彩色石印	四幅	一元
張子祥	花卉	彩色石印	八幅	八角
任渭長	人物	彩色石印	四幅	一元六角
金杏生	草蟲	彩色石印	四幅	一元
曾恆存	山水	彩色石印	四幅	一元二角
謝公展	菊花	彩色石印	四幅	一元二角
劉松壽	人物	彩色石印	四幅	一元四角
張聿光	花鳥	四色版	四幅	八角
汪鷗客	山水	設色賽珂版	四幅	一元二角
吳杏芬	士女	彩色石印	四幅	一元四角
西湖風景	士女	影印着色	三版	一元六角

商務印書館創製

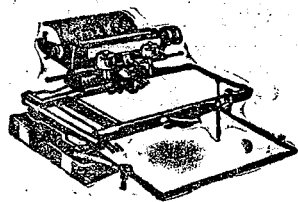

新式華文打字機

提高繕寫速率
節省辦公費用

人事增繁，書信公文契約之類為用日廣。人工繕寫，求整齊則失之遲鈍，求迅速則失之草率，惟本館所製華文打字機頗能兼具二美，且經多次之改良，構造益臻美備。無論直橫行，復印油印，均可照打，其靈活耐用，清晰迅速，足與英文打字機媲美，故用者咸感滿意。新式辦公室中，不可缺此繕寫工具。

定價 每具二百四十元

說明書函索即奉

上海指南補遺

公共租界中國法院協定全文

第一條 自本協定發生效力之日起。所有以前關於在上海公共租界內設置中國審判機關之一切章程協定換文及其他文件概行廢止。

第二條 中國政府依照關於司法制度之中國法律章程及本協定之規定。在上海公共租界內設置地方法院及高等法院分院各一所。所有中國現行有效及將來依法制定公布之法律章程。無論其為實體法或程序法。一律適用於各該法院。至現時沿用之洋涇浜章程及附則。在中國政府自行制定公布此項章程及附則以前。須願及之並須願及本協定之規定。高等法院分院之民刑判決及裁決。均得依中國法律上訴於中國最高法院。

第三條 領事委員或領事官員出庭觀審。或會同出庭於公共租界內現有中國審判

機關之舊習慣。在依本協定設置之各該法院內。不得再行繼續適用。

第四條 無論何人。經工部局捕房或司法警察逮捕者。除休息日不計外。應於二十四小時內送交依本協定設置之各該法院處理。逾時不送交者。應即釋放。

第五條 依本協定設置之各該法院。應各置檢察官若干員。由中國政府任命之。辦理各該法院管轄區域內之檢驗事務及所有關於適用中華民國刑法第一百零三條至第一百八十六條之案件。依照中國法律。執行檢察官職務。但已經工部局捕房或關係人起訴者。檢察官無庸再行起訴。至檢察官一切偵查程序。應公開之。被告律師並得到庭陳述意見。其他案件在各該法院管轄區域內發生者。應由工部局捕房起訴。或由關係人提起自訴。檢察官對於工部局捕房或關係人起訴之一切刑事案件。均得蒞庭陳述意見。

第六條 一切訴訟文件。如傳票拘票命令

及其他訴訟文件等。經依本協定設置之各該法院推事一人簽署後。發生效力。即由司法警察或由承發吏依照下列規定。分別送達或執行。在公共租界內發見之人犯。經各該法院之法庭調查後。方得移送租界外之官署。被告律師得到庭陳述意見。但由其他中國新式法院之囑託者。經法庭認明確係本人後。即得移送。各該法院依照在各該法院適用之訴訟程序所為之一切民刑判決及裁決。一經確定。應即執行。工部局捕房於必要時。遇有委託。應盡力予以協助。承發吏由各該法院院長分別派充。辦理送達一切傳票及送達關於民事案件之一切文件。但執行民事判決時。承發吏應由司法警察會同協助。各該法院之司法警察員。由高等法院分院院長於工部局推薦後。委派之。高等法院分院院長有指明理由。將其免職之權。或因工部局指明理由之請求。亦得終止其職務。司法警察員。應服中國司法主管機關所規定之制。應受各該法院之命令。

及指揮並盡忠於其職務。

第七條 附屬於上海公共租界內現有中國審判機關之民事管收所及女監。應移歸依本協定設置之各該法院。由中國主管機關監督並管理之。除依違警罰法洋涇派章程及附則處罰之人犯。暨逮捕候訴之人。應在公共租界內禁押外。凡在公共租界現有中國審判機關附屬監獄內執行中之一切人犯。及依本協定設置之各該法院刑處罪刑之一切人犯。或在租界內監獄執行。或在租界外中國監獄執行。均由各該法院自行酌定。租界內監獄之管理方法。儘其可行之程度。應遵照中國監獄法令辦理。中國司法主管機關。有隨時派員視察之權。依本協定設置之各該法院刑處死刑人犯。應送交租界外中國主管機關執行。

第八條 關於一造為外國人之訴訟案件。其有相當資格之外國律師。在依本協定設置之各該法院許其執行職務。但以代表該外國當事人為限。關於工部局為刑事管訴人或民事原告及工部局捕房起訴之案件。工部局亦得由有相當資格之中國或外國律師同權代表出庭。其他案件。工部局認為

有關公共租界利益時。亦得由其延請有相當資格之中國或外國律師一人。於訴訟進行中代表出庭。以書面向法庭陳述意見。如該律師認為必要時。得依民事訴訟法之規定。具狀參加。依本條規定。許可在上述各該法院出庭之外國律師。應向司法行政部呈領律師證書。並應遵守關於律師之中國法令。其懲戒法令亦包括在內。

第九條 中國政府派常川代表二人。其他簽字於本協定之各國政府。共派常川代表二人。高等法院分院院長或簽字於本協定之外國主管官員。對於本協定之解釋與其適用。如發生意見不同時。得將其不同之意見送交該常川代表等。共同設法調解。但該代表等之報告書。除經簽字國雙方同意外。對於任何一方均無拘束力。又各該法院之民刑判決裁決及命令之本體。均不得送交該代表等研究。

第十條 本協定及其附屬換文。定於中華民國十九年四月一日。即西歷一九三〇年四月一日起。發生效力。並自是日起繼續有效。三年屆期。經雙方同意。得延長其期間。
▲附件 各國公使(照會王外長)為照會

事。查本日簽訂關於在上海公共租界內設置地方法院高等法院分院之協定。茲將雙方委員所了解各點開列如下。請貴部長照覆證實。(一)茲經雙方了解。依本協定設置之各該法院。對於上海公共租界內之民刑及違警案件。並檢驗事務。均有管轄權。其屬人管轄。與其他中國法院相同。其土地管轄。與上海公共租界現有中國審判機關相同。但(甲)租界外外人私有地產上發生之華洋刑事案件。及(乙)租界外四周之華洋民事案件。不在上述土地管轄之內。(二)茲經雙方了解。公共租界內現有中國審判機關與法租界現有審判機關劃分管轄之現行習慣。在中國政府與關係國確定辦法以前。仍照舊辦理。(三)茲經雙方了解。工部局儘其可行之程度。應推薦中國人於本協定設置之各該法院。備充司法警察員。暨又經雙方了解。高等法院分院院長。依照本協定第六條之規定。所派充之司法警察員。就其中工部局指定之一員。在院址內配給一辦公室。凡一切訴訟文件。如傳票拘票命令判決書。依上述本協定條款之規定。應送達執行者。為送達執行起見。由該員錄載其事由。(四)

茲經雙方了解。公共租界內現有中國審判機關及其從前審判機關之判決。不因依本協定各該法院之設置而影響其效力。上述各判決。除曾經合法上訴或保留上訴者外。均認為有效及確定之判決。茲又經雙方了解。經依本協定設置之各該法院判決。應與其他中國法院之判決有同等地位之效力。(五)茲經雙方了解。將來關於租界外道路之法律上地位之談判。不因本協定而受任何影響或妨礙。(六)茲經雙方了解。公共租界內現有中國審判機關存放中國銀行之六萬元。中國政府應予維持。作為依本協定設置之各該法院之存款。(七)茲經雙方同意。依本協定設置之各該法院。應依中國法律設置贓物庫。凡法院沒收之贓物。均為中國政府之所有。又經雙方了解。沒收之鴉片及供吸食或製造鴉片之器具。均於每三個月在公共租界內公開焚燬。至沒收之槍枝。工部局得建議處分辦法。經由各該法院院長轉呈於司法行政部。(八)茲經雙方了解。自本協定發生效力之日起。所有公共租界內現有中國審判機關之一切案件。均由依本協定設置之各該法院依各該法院適用

之訴訟手續辦理。但華洋訴訟案件。儘其可行之程度。須依接收時審判程度繼續進行。並於十二個月內辦結。此項期間。依各案情形之需要。各該法院之法庭得酌量延長之。相應照請查照見覆為荷。須至照會者。(王外長照覆各國公使)為照覆事。接准來照內開。本日簽訂關於在上海公共租界內設置高等法院分院地方法院之協定。貴公使費代使請本部長將下列各點。予以證實。本部長對於上開各點之了解。照予證實。相應覆請查照為荷。須至照會者。

增訂 上海指南

此書有著作權翻印必究

己酉年五月初版
中華民國十九年一月三版

每冊定價大洋陸角
外埠酌加運費匯費

編纂者 林震

發行兼印刷者 上海寶山路 商務印書館

發行所 上海及各埠 商務印書館

GUIDE TO SHANGHAI
A CHINESE DIRECTORY OF THE PORT
(Revised Edition)

By
LING CHEN

1st ed., May, 1909

23rd ed., Jan., 1930

Price: \$0.60, postage extra

THE COMMERCIAL PRESS, LTD., SHANGHAI
ALL RIGHTS RESERVED

〇六一八五

商務

印書館

精印

名勝畫冊

燕京勝蹟

一巨冊 定價六十元

冊中所集北平勝蹟圖七十大幅，其中五十八幅為影寫版精印品，十二幅是照實地景物着色的彩圖。圖之對頁各附詳細英文說明，裝訂富麗，在中國出版物中無可比及。此書不僅可將北平勝景介紹給西方友人，即國人閱之，亦可激進其愛好這一部份美術遺產的情緒。

- | | | | | |
|---------|-------|--------|------|----|
| 中國名勝 | 銅版布面 | 一冊 | 三 | 元 |
| 美術名勝畫冊 | 四色版布面 | 二冊各 | 一元五角 | |
| 美術名勝畫冊 | 四色版布面 | 二冊各 | 一元五角 | |
| 中國名勝 | 珂羅版 | 已出二十二種 | 每冊 | 一元 |
| 金陵名勝寫生集 | 三色版 | 二冊各 | 一元 | |
| 北平官苑名勝 | 珂羅版 | 一冊 | 七 | 元 |
| 上海風景 | 珂羅版 | 二冊各 | 一元 | |
| 香港風景 | 三色版 | 一冊 | 四 | 角 |
| 中國風景畫 | 銅版 | 二冊各 | 四 | 角 |
| 西湖風景畫 | 銅版 | 一冊 | 四 | 角 |
| 無錫風景畫 | 銅版 | 一冊 | 四 | 角 |



3 6105 128 262 149

DATE DUE

JUL	-	1	2007

GAYLORD 234

PRINTED IN U.S.A.



國貨電筒
六大特色



式樣新穎
堅固耐用
迴光鍍銀
光可遠近
射力最強
攜帶便利

廠址北京路鴻興里
電話六二九七八

上海永豐電器製造廠出品

